



RELATÓRIO DE GESTÃO 2020

Relatório de Gestão do Exercício de 2020, apresentado aos órgãos de controle interno e externo e à sociedade como prestação de contas anual a que este Conselho Regional de Enfermagem do Maranhão; criado em 19 de agosto de 1975, através da Portaria nº 01 do dia 04 de agosto do mesmo ano, que deu cumprimento ao disposto no art. 4º da Lei nº 5.905 de 12 de julho de 1973, responsável por normatizar e fiscalizar o exercício da profissão de enfermeiros, técnicos e auxiliares de enfermagem, zelando pela qualidade dos serviços prestados e pelo cumprimento da Lei no Estado do Maranhão; está obrigada nos termos do parágrafo único do art. 70 da Constituição Federal, elaborado de acordo com a Instrução Normativa TCU nº 84/2020, de 22 de abril de 2020 e Decisão Normativa nº 187/2020.

INTRODUÇÃO

Prezado Leitor,

Cumprindo a determinação do órgão de controle externo, o Tribunal de Contas da União - TCU, o Conselho Regional de Enfermagem do Maranhão - COREN/MA, elaborou seu processo de prestação de contas simplificado do exercício 2020, atendendo ao disposto no Normativo do Tribunal de Contas da União – TCU, quer seja a Instrução Normativa nº 84/2020, de 22 de abril de 2020 e Decisão Normativa nº 187/2020, de 09 de setembro de 2020.

As informações foram levantadas pelos departamentos do Regional e compiladas para elaboração do presente relatório, conforme a legislação vigente, que compete aos Conselhos de Fiscalização Profissional. Demonstramos neste relato atividades e importância que este Conselho possui para os profissionais de enfermagem e a sociedade, e informamos como são utilizados os recursos oriundos das anuidades, multas e taxas arrecadados por este Regional, com vistas ao alcance dos seus objetivos institucionais prezando pela transparência e gestão democrática.

Sumário

INTRODUÇÃO.....	2
LISTA DE ABREVIATURAS	47
1 - IDENTIFICAÇÃO E ATRIBUTOS DA ENTIDADES	48
1.1 VISÃO GERAL DA ORGANIZAÇÃO	48
1.2 MISSÃO, VISÃO E VALORES.....	49
1.3 SEDE E SUBSEÇÕES	50
1.4 ESTRUTURA GOVERNAMENTAL	51
1.5 ESTRUTURA GOVERNAMENTAL 2020	52
1.6 ORGANOGRAMA.....	56
1.7 INTEGRAÇÃO COM A SOCIEDADE.....	56
1.7.1 PROFISSIONAIS REGISTRADOS	57
1.7.2 INSTITUIÇÕES.....	58
1.7.3 AÇÕES E EVENTOS.....	58
1.7.4 OUVIDORIA	130
1.7.5 LEI DE ACESSO À INFORMAÇÃO.....	130
2. ANÁLISE SITUACIONAL	131
2.1. GESTÃO DE FISCALIZAÇÃO	131
2.1.1 PROCESSOS DE FISCALIZAÇÃO	131
2.1.2 VEÍCULOS	136
2.2. GESTÃO DE PESSOAS	136
2.3. GESTÃO DE COBRANÇA E DÍVIDA ATIVA	139
2.4. GESTÃO DE CONTRATOS	141
2.4.1 – Introdução	141
2.4.2 - Demandas do Setor	141
2.4.3 – Avanços	146
2.5. GESTÃO DE PROCESSO ÉTICO	147

2.5.1 - DOS RECURSOS HUMANOS	147
2.5.2 - DA ESTRUTURA FÍSICA E RECURSOS MATERIAIS	148
2.5.3 - DOS PROCESSOS DE DENÚNCIA, PROCESSOS ÉTICOS E PROCESSOS DE COMISSÕES DE ÉTICA DE ENFERMAGEM.....	149
2.6. GESTÃO DE ATENDIMENTO	152
2.7. GESTÃO DE LICITAÇÕES E CONTRATOS.....	153
2.8. GESTÃO DE TECNOLOGIA	158
2.9. GESTÃO DE COMUNICAÇÃO.....	163
2.10. GESTÃO DA PROCURADORIA JURIDICA.....	164
2.11 - GESTÃO DE CONTROLADORIA	168
3 - DECLARAÇÕES FINANCEIRAS	170
3.1. DECLARAÇÃO DA CONTADORA	170
3.2 - DA TRANSFERÊNCIA AO COFEN	172
3.3 - GESTÃO DE PESSOAS.....	173
3.4 - DA ANÁLISE DAS DEMONSTRAÇÕES CONTÁBEIS.....	174
3.4.1 - PROGRAMAÇÃO ORÇAMENTÁRIA, FINANCEIRA E PATRIMONIAL	174
3.4.2 - BALANÇO ORÇAMENTÁRIO	177
3.4.3 - BALANÇO FINANCEIRO	179
3.4.4 - DEMONSTRAÇÃO DAS VARIAÇÕES PATRIMONIAIS	180
RESUMO DO RELATÓRIO:.....	181
4 - DA TRANSIÇÃO	183

LISTA DE ABREVIATURAS

Art.: Artigo

ART: Anotação de Responsabilidade Técnica

ASCOM: Assessoria de Comunicação

ASJUR: Assessoria Jurídica

CBO: Classificação Brasileira de Ocupação

CNAES: Cadastro Nacional de Estabelecimento de Saúde

COFEN: Conselho Federal de Enfermagem

COREN: Conselho Regional de Enfermagem

COREN-MA: Conselho Regional de Enfermagem do Maranhão

CPL: Comissão Permanente de Licitações

CRT: Certidão de Responsabilidade Técnica

DEFIS: Departamento de Fiscalização

DN: Decisão Normativa

Dr.: Doutor

FUNAD: Fundo de Apoio Administrativo

IN: Instrução Normativa

IS: Instituição de Saúde

MPE: Ministério Público Estadual

MPTE: Ministério Público de Trabalho e Emprego

N.: Número

PAD: Processo Administrativo

PROJUR: Procuradoria Jurídica

RI: Regimento Interno

SUS: Sistema Único de Saúde

TCU: Tribunal de Contas da União

TI: Tecnologia da Informação

URC: Unidade de Registro e Cadastro

1 - IDENTIFICAÇÃO E ATRIBUTOS DA ENTIDADES

1.1 VISÃO GERAL DA ORGANIZAÇÃO

O Conselho Regional de Enfermagem do Maranhão (Coren-MA), ligado ao Conselho Federal de Enfermagem (Cofen), é uma autarquia vinculada ao Ministério da Economia criada pela Lei nº 5.905 de 12 de julho de 1973. Este Regional faz parte do chamado Sistema Cofen / Conselhos Regionais de Enfermagem.

O Conselho Federal, ao qual ficam subordinados os Conselhos Regionais de Enfermagem, tem jurisdição em todo território nacional e sede na capital de República, havendo um Conselho Regional em cada Estado e Território com sede na respectiva capital.

Conforme competências estabelecidas na Lei de criação, essas autarquias são órgãos disciplinadores e fiscalizadores do exercício de todas as profissões compreendidas no serviço de enfermagem, divididas em três categorias funcionais: Quadro I: enfermeiros e obstetrizes ou enfermeiras obstétricas; Quadro II: técnicos de enfermagem; e Quadro III: auxiliares de enfermagem, práticas de enfermagem e parteiras práticas.

Os Conselhos Profissionais possuem natureza jurídica de autarquias federais, pois, por delegação, exercem uma parcela da atividade de fiscalização do trabalho, típica de Estado, abrangendo poder de polícia, de tributar e de punir infrações éticas.

Cabe ao Conselho Federal de Enfermagem apenas regulamentar as diretrizes mínimas. Cada regional possui autonomia administrativa e financeira, conforme estabelecido pela Lei nº 9.649/98, em que o artigo 58 determina que os Conselhos Profissionais sejam considerados entidades privadas, ou seja, permitindo que eles próprios arbitrem sobre sua organização, estrutura e funcionamento. Essa descentralização administrativa sobre gestão orçamentária também está prevista no artigo 20 da Lei nº 5.905/73.

A citada lei que criou os Conselhos de Enfermagem e suas competências também definiu a constituição de suas receitas. É o que demonstra o artigo 16: I – $\frac{3}{4}$ da taxa de expedição das carteiras profissionais; II – $\frac{3}{4}$ das multas aplicadas; III – $\frac{3}{4}$ das anuidades; IV – Doações e legados; V – Subvenções oficiais de empresas ou entidades particulares e VI – Rendas eventuais.

Grande parte da renda dos Conselhos Regionais de Enfermagem é constituída de anuidades que possuem amparo legal, não só nas Leis n.º 12.514/2011 e Lei n.º 9.649/98, como nos incisos VI e XI do artigo 15 da Lei n.º 5.905/73, que autoriza a fixação do valor de anuidades que farão parte da proposta orçamentária que será submetida ao Conselho Federal de Enfermagem. Cabe aos Conselhos elaborar a sua proposta orçamentária anual e o projeto de seu regimento interno para submetê-los a aprovação do Conselho Federal, além de poderem fixar o valor da anuidade, bem como fixar, cobrar e executar as contribuições anuais, devidas por pessoas físicas ou jurídicas, bem como as multas e os preços de serviços, relacionados com suas atribuições legais, que constituirão receitas próprias de cada Conselho.

A Autarquia tem uma infraestrutura física, logística e tecnológica adequada para prestação de serviços aos profissionais de enfermagem e a sociedade em geral.

1.2 MISSÃO, VISÃO E VALORES

Missão - assegurar à sociedade uma assistência de enfermagem ética, científica e de qualidade por meio da fiscalização do exercício profissional.

Visão - a busca pela valorização dos profissionais de enfermagem por meio de excelência no cumprimento de suas atividades finalísticas.

Valores - Economicidade, Efetividade, Eficácia, Eficiência, Impessoalidade, Legalidade e Moralidade.

1.3 SEDE E SUBSEÇÕES

Em nossa sede, localizada na capital São Luís, onde estão 85% da força de trabalho do Conselho, concentramos todas as atividades corporativas da Autarquia como, por exemplo, os trabalhos de licitação e financeiro.

Além da sede, o Conselho possui cinco Subseções no Estado que foram criadas e instaladas após um estudo preliminar de viabilidade feito pela Instituição, que levou em consideração o número de enfermeiros efetivamente residentes na base territorial, o levantamento e a perspectiva do mercado de trabalho, que fixa a competência material e territorial das mesmas.

Ainda no ano de 2019, após convênio firmado com o Governo do Estado, as subseções passaram a funcionar dentro das unidades do VIVA/Procon, situação esta que perdura até o exercício de 2020, propiciando melhores condições de trabalho para os servidores, possibilitando ainda um atendimento digno ao público da área de Enfermagem, além de ajudar na descentralização das atribuições do Conselho, prestando um melhor serviço aos profissionais.

SEDE: Rua Carutapera, 3, Jardim Renascença, São Luís/MA, (98) 3194-4200, atendimento@corenma.gov.br;

IMPERATRIZ: Viva / Procon Imperial Shopping (pisos 1): Rodovia BR-010, nº 100 – Jardim São Luís, (99) 3525 -5458, imperatriz@corenma.gov.br;

BACABAL: Viva / Procon: Avenida Getúlio Vargas, nº 115ª, Centro, (99) 3621-1810, bacabal@corenma.gov.br;

BALSAS: Viva / Procon: Avenida Contorno, nº 12, bairro Nazaré, (99) 3541-2963, balsas@corenma.gov.br;

CAXIAS: Viva / Procon: Caxias Shopping Center: Rodovia BR – 316, KM 554, nº 4362, bairro Bela Vista, caxias@corenma.gov.br;

PINHEIRO: Viva / Procon: Rua Maria Pinheiro Paiva, s/n, Bairro Santa Luzia, (98) 3381 3727, pinheiro@corenma.gov.br.

1.4 ESTRUTURA GOVERNAMENTAL

O COREN–MA possui a seguinte estrutura:

I – Assembleia Geral;

A Assembleia Geral é constituída pelos profissionais inscritos no COREN–MA, convocada pelo Presidente do COREN-MA para a eleição dos Conselheiros efetivos e suplentes por meio do voto secreto e obrigatório, em época determinada pelo Conselho Federal, segundo as normas estabelecidas em ato próprio.

II – Plenário;

O Plenário, órgão de deliberação máxima do COREN–MA, é composto por nove Conselheiros efetivos e igual quantidade de suplentes, de nacionalidade brasileira, na proporção de 3/5 (três quintos) de Enfermeiros e 2/5 (dois quintos) de Técnicos e/ou Auxiliares de Enfermagem. Parágrafo único. O número de Conselheiros, que deverá ser sempre ímpar, somente poderá ser alterado por iniciativa do próprio COREN–MA que, a fim de adequar-se aos parâmetros estabelecidos pelo COFEN, deverá justificar a necessidade do aumento de quantitativo de Conselheiros em reunião Plenária e encaminhar a respectiva ata aprovando a medida, acompanhada de justificativa ao COFEN.

III – Diretoria;

A Diretoria é órgão executivo responsável pela direção dos serviços e atividades administrativas e de apoio necessárias ao funcionamento do Conselho e pela conservação e guarda do patrimônio. 3 § 1º A Diretoria do COREN–MA é composta por três membros, ocupantes dos cargos de Presidente, Secretário e Tesoureiro, eleitos pelo Plenário dentre seus Conselheiros efetivos, de acordo com o que dispuser o Código Eleitoral. § 2º A Diretoria se reunirá mensalmente, com presença mínima da maioria simples de seus membros, por convocação do Presidente ou por solicitação escrita da maioria simples de seus componentes.

IV – Secretaria.

A Secretaria reúne a estrutura organizacional responsável pela execução dos serviços e atividades administrativas e de apoio do órgão, de acordo com ato normativo próprio que especificará suas respectivas competências e atribuições.

Compõem a estrutura de gestão do Conselho Regional de Enfermagem do Maranhão:

I - Plenário, órgão deliberativo;

II - Diretoria, órgão executivo.

1.5 ESTRUTURA GOVERNAMENTAL 2020

Em 20 de fevereiro de 2019, o Cofen decide decretar intervenção no Conselho Regional de Enfermagem do Maranhão, que terá duração de 180 (cento e oitenta) dias, contados de sua efetivação, podendo ser prorrogada por meio de decisão fundamentada do Conselho Federal de Enfermagem.

Com a Decisão COFEN Nº 021/2020, foi prorrogada a Intervenção do Conselho Federal de Enfermagem no Conselho Regional de Enfermagem do Maranhão, decretada pela Decisão Cofen nº 0022/2019, e dá outras providências, em 17 de fevereiro de 2020.

DECISÃO COFEN Nº 050/2020 - Prorroga a Intervenção do Conselho Federal de Enfermagem no Conselho Regional de Enfermagem do Maranhão, decretada pela Decisão Cofen nº 0022/2019, e dá outras providências, em 13 de agosto de 2020.

Tais Decisões foram expedidas face o afatamento, cautelarmente, da Diretoria do COREN-MA: Presidente, Dr, Jamson Silva de Oliveira Júnior, Secretária, Drª Gianne Negri Von Randow, e a Tesoureira, Drª Maria Célia Vale Ferraz, bem como os demais Conselheiros Efetivos e Suplentes do COREN-MA, pelo período que durar a intervenção de que trata a respectiva decisão.

Designar Junta Interventora no Conselho Regional de Enfermagem do Maranhão, composta pelos seguintes membros, sob a presidência do primeiro:

ROL DE RESPONSÁVEIS					
DADOS DO RESPONSÁVEL					
NOME:	Wilton José Patrício			CPF:	845.155.117-34
ENDEREÇO RESIDENCIAL:	Rua José Cunha, 07, São Cristóvão				
CIDADE: Vitória	UF: ES	CEP: 29.048-600			
REGISTRO: COREN-ES Nº 68.684-ENF	CELULAR: (027) 98115-1311	E-MAIL: wjpatricio@uol.com.br			
INFORMAÇÕES DO CARGO OU FUNÇÃO					
Natureza de Responsabilidade (Art. 10 da IN TCU nº 63/2010)		MEMBRO DA DIRETORIA - JUNTA INTERVENTORA			
Nome do Cargo ou Função:		PRESIDENTE			
Ato de Designação		Ato de Exoneração		Período de gestão no exercício	
Nome e Nº	Data	Nome e Nº	Data	Início	Fim
DECISÃO COFEN Nº 109/2019	De 01/08/2019			20/08/19	16/02/20
DECISÃO COFEN Nº 021/2020	De 17/02/2020			17/02/20	14/08/20
DECISÃO COFEN Nº 050/2020	De 13/08/2020			15/08/20	31/12/20
DADOS DO RESPONSÁVEL					
NOME:	Ronaldo Miguel Beserra			CPF:	486.809.404-10
ENDEREÇO RESIDENCIAL:	Avenida Sérgio, 810 Bairro dos Estados				
CIDADE: João Pessoa	UF: PB	CEP: 58.030-190			
REGISTRO: COREN-PB Nº 67.182-ENF	CELULAR: (83) 99693-6999	E-MAIL: miguelbeserra@hotmail.com			
INFORMAÇÕES DO CARGO OU FUNÇÃO					
Natureza de Responsabilidade (Art. 10 da IN TCU nº 63/2010)		MEMBRO DA DIRETORIA - JUNTA INTERVENTORA			

Nome do Cargo ou Função:		TESOUREIRO			
Ato de Designação		Ato de Exoneração		Período de gestão no exercício	
Nome e N°	Data	Nome e N°	Data	Início	Fim
DECISÃO COFEN N° 109/2019	De 01/08/2019			20/08/19	16/02/20

DADOS DO RESPONSÁVEL					
NOME:		Raimundo Renato da Silva Neto		CPF:	985.383.223-20
ENDEREÇO RESIDENCIAL:			Rua Vitória Casa 12, Quadra 130 – Cidade Olímpica		
CIDADE: São Luís			UF: MA	CEP: 65.058-320	
REGISTRO: COREN-MA N° 449893-TE			CELULAR: (098) 98183-6063	E-MAIL: renatosneto@gmail.com	
INFORMAÇÕES DO CARGO OU FUNÇÃO					
Natureza de Responsabilidade (Art. 10 da IN TCU n° 63/2010)			MEMBRO DA DIRETORIA - JUNTA INTERVENTORA		
Nome do Cargo ou Função:			TESOUREIRO		
Ato de Designação		Ato de Exoneração		Período de gestão no exercício	
Nome e N°	Data	Nome e N°	Data	Início	Fim
DECISÃO COFEN N° 021/2020	De 17/02/2020			17/02/20	14/08/20
DADOS DO RESPONSÁVEL					
NOME:		Jailson Andrade Castro		CPF:	823.810.463-72
ENDEREÇO RESIDENCIAL:			Unidade 205 Rua 07 Casa 12 – Cidade Operária		
CIDADE: São Luís			UF: MA	CEP: 65.058-006	
REGISTRO: COREN-MA N° 192654-TE			CELULAR: (98) 98741-0820	E-MAIL: jailsoncastro10@hotmail.com	
INFORMAÇÕES DO CARGO OU FUNÇÃO					
Natureza de Responsabilidade (Art. 10 da IN TCU n° 63/2010)			MEMBRO DA DIRETORIA - JUNTA INTERVENTORA		
Nome do Cargo ou Função:			TESOUREIRO		
Ato de Designação		Ato de Exoneração		Período de gestão no exercício	

Nome e Nº	Data	Nome e Nº	Data	Início	Fim
DECISÃO COFEN Nº 050/2020	De 13/08/2020			15/08/20	31/12/20
DADOS DO RESPONSÁVEL					
NOME:	Antônia Cristiane Souza Pereira Padilha		CPF:	483.442.493-68	
ENDEREÇO RESIDENCIAL:	Alameda E, S/N Loteamento Quitandinha, BL 02, Apto 409 – Condomínio Brisas Life – Bairro: Altos do Calhau				
CIDADE: São Luís	UF: MA		CEP: 65.070-628		
REGISTRO: COREN-MA Nº 73.519-ENF	CELULAR: (98) 98866-3532		E-MAIL: csouzapereira@hotmail.com		
INFORMAÇÕES DO CARGO OU FUNÇÃO					
Natureza de Responsabilidade (Art. 10 da IN TCU nº 63/2010)	MEMBRO DA DIRETORIA - JUNTA INTERVENTORA				
Nome do Cargo ou Função:	SECRETÁRIA				
Ato de Designação	Ato de Exoneração		Período de gestão no exercício		
Nome e Nº	Data	Nome e Nº	Data	Início	Fim
DECISÃO COFEN Nº 142/2019	De 08/10/2019			08/10/19	31/12/20

1.6 ORGANOGRAMA

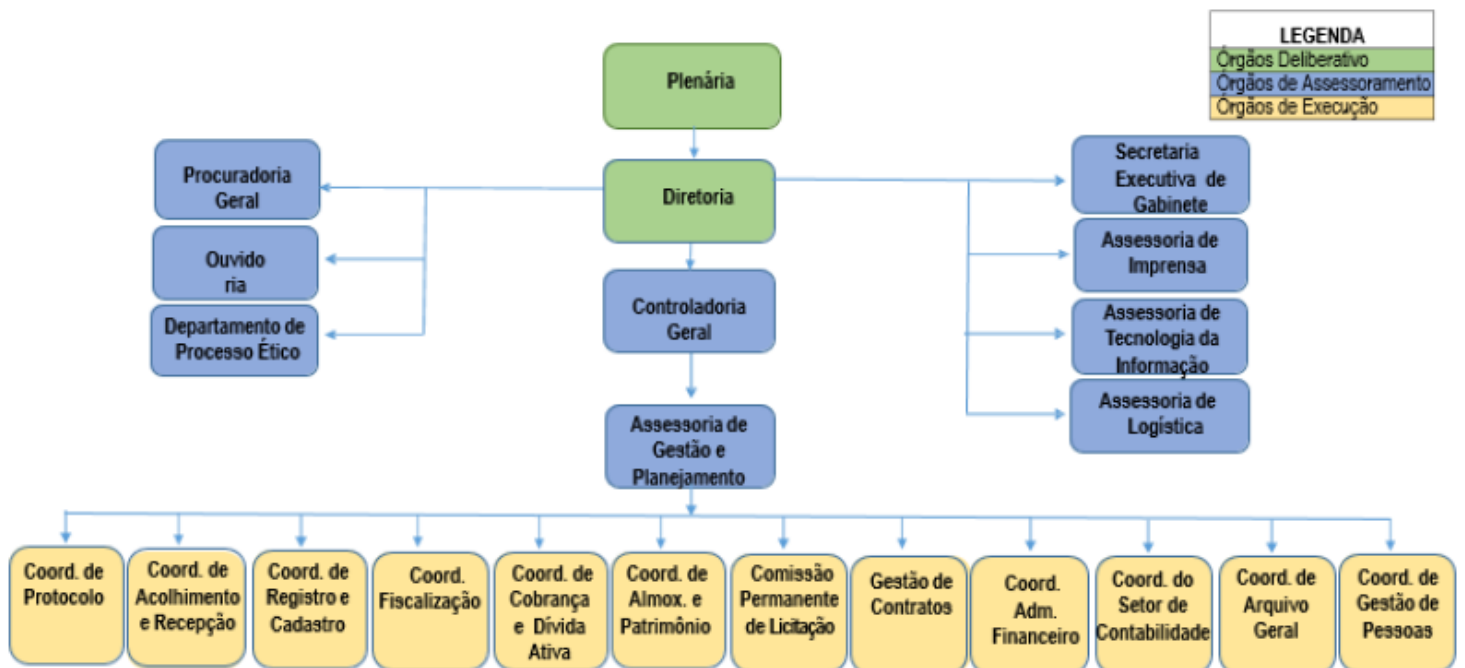

1. ORGANOGRAMA

1.7 INTEGRAÇÃO COM A SOCIEDADE

O Conselho tem como objetivo alcançar um zelo em toda a prestação de serviços da área, com qualidade, respeito e ética. Para isso, os profissionais de Enfermagem têm que seguir e respeitar um Código de Ética e também a Lei do Exercício Profissional de sua profissão.

Além de fiscalizar e punir, quando necessário, o Coren também trabalha na qualificação, treinamento, orientação e prevenção de casos que implicam em punição. Muito mais que simplesmente fiscalizar e punir condutas inapropriadas, o Conselho Regional de Enfermagem acredita na orientação e no esclarecimento do profissional. É objetivo do Coren exercer a importante função de órgão apurador não apenas dos fatos que geraram a conduta imprópria, mas também averiguar as causas e origens dos mesmos. Atos ilícitos ou desvios de conduta serão, acima de tudo, analisados

por meio da estratégia de sempre prevenir, evitar ou minimizar seus riscos e efeitos danosos. E a recorrência dos mesmos.

1.7.1 PROFISSIONAIS REGISTRADOS

Responsável técnico: Lucineia Nonata Costa Diniz

Coordenadora de Registro e Cadastro - Matrícula N° 018

O Estado do Maranhão, em janeiro de 2020, possuía o quantitativo de 55.366 profissionais inscritos no Regional e fechou o exercício com o quantitativo de 59.873 profissionais, e para os profissionais o Conselho disponibiliza os serviços de forma eletrônica e presencial. Dentre os serviços podemos destacar: emissão de boleto, parcelamento e emissão de certidões. Durante esse ano, foram registrados 4.507 novos profissionais, entre enfermeiros, técnicos e auxiliares de enfermagem, além de solicitação de transferência de 70, bem como realizamos a inscrição secundária de 81 profissionais.

A distribuição dos profissionais registrados está demonstrada abaixo:



2. DISTRIBUIÇÃO DOS PROFISSIONAIS

1.7.2 INSTITUIÇÕES

O Estado do Maranhão possui 5.992 Instituições de Saúde no Cadastro Nacional de Estabelecimentos de saúde (CNES). Dessas, 3.543 possuem descrição de CBO como: atendente de enfermagem, auxiliar de enfermagem, técnico de enfermagem e/ou enfermeiro e suas especialidades cadastrados em suas listas de profissionais.

A configuração do Espaço Regional Ampliado do Sistema Único de Saúde (SUS) do Estado do Maranhão encontra-se dividido em três Macrorregiões: Norte, Sul e Leste, com suas respectivas regiões de saúde, conforme tabela abaixo.

DISTRIBUIÇÃO DAS UNIDADES DE SAÚDE

Macrorregião	Nº de Regiões de Saúde	Nº de municípios
Norte	09	113
Sul	04	43
Leste	06	61
TOTAL	19	217

1.7.3 AÇÕES E EVENTOS

Dentre varias, recortamos algumas ações executadas com a Gestão da Junta Interventora durante o exercício de 2020:

Junta Interventora do Coren-MA garante 2020 sem aumento da anuidade

A Junta Interventora do Conselho Regional de Enfermagem do Maranhão (Coren-MA) estabeleceu os valores para as anuidades e seus descontos para o ano de 2020, sem aumento em relação ao ano passado. Também foram determinados os valores das taxas a serem cobradas. Tais

valores seguem o que está disposto nas resoluções Coren/MA nº 238 e 239, de 31 de outubro de 2019, respectivamente.

De acordo com a Resolução Coren/MA nº 238/2019, o valor da anuidade para Enfermeiro é R\$ R\$ 287,76 e para Obstetriz é de R\$ 273,37. Já para Técnico de Enfermagem e Auxiliar de Enfermagem, os valores da anuidade são R\$ 163,82 e R\$ 150,74, respectivamente. Coren-MA estabelece valores das anuidades e taxas para 2020.

Aos profissionais recém-inscritos, será concedido o desconto de 30% para Enfermeiro e 50% para Técnico e Auxiliar de Enfermagem, no valor da primeira anuidade, que será paga proporcionalmente quando solicitada a partir do mês de abril.

De acordo com a Resolução do Conselho Federal de Enfermagem nº 616/2019, em seu artigo 3, o profissional que tiver mais de uma inscrição no Coren-MA pagará apenas a anuidade correspondente à inscrição da categoria de maior nível de formação, estando isento do pagamento referente às demais categorias em relação as quais também possua inscrição.

Coren-MA celebra convênios com empresas de São Luís

O Conselho Regional de Enfermagem do Maranhão (Coren-MA), por meio de sua Junta Interventora, informa que celebrou novos convênios com o objetivo de oferecer descontos aos profissionais inscritos que buscam os serviços das empresas conveniadas. Para ter acesso aos benefícios, o profissional precisa apresentar a carteira do Coren-MA e o Nada Consta, que pode ser obtido por meio do site do Conselho.

Um dos convênios é com a empresa Crisbell Viagens, Fretamento e Turismo. Com o convênio, é garantido aos profissionais da enfermagem desconto de 20% nas tarifas das linhas rodoviárias, nos meses de março, abril, maio, agosto, setembro, outubro e novembro, excetos feriados, e 10% de desconto nos meses de janeiro, fevereiro, junho, julho, dezembro e feriados, conforme tabela a seguir:

TARIFÁRIO OFERTADO						
Trecho atendido	Valor praticado (Executivo)	Valor praticado (Leito)	Valor com desconto de 10% Coren - Executivo	Valor com desconto de 20% Coren - Executivo	Valor com desconto de 10% Coren - Leito	Valor com desconto de 20% Coren - Leito
PRESIDENTE DUTRA	R\$60,00	R\$110,00	R\$54,00	R\$48,00	R\$99,00	R\$88,00
COLINAS	R\$80,00	R\$120,00	R\$72,00	R\$64,00	R\$108,00	R\$96,00
PARAIBANO	R\$100,00	R\$130,00	R\$90,00	R\$80,00	R\$117,00	R\$104,00
OROZIMBO	R\$100,00	R\$180,00	R\$90,00	R\$80,00	R\$117,00	R\$104,00
PASTOS BONS	R\$140,00	R\$200,00	R\$126,00	R\$112,00	R\$162,00	R\$144,00
SÃO DOMINGOS DO AZEITÃO	R\$150,00	R\$210,00	R\$135,00	R\$120,00	R\$180,00	R\$160,00
SÃO RAIMUNDO DAS MAGABEIRAS	R\$160,00	R\$240,00	R\$144,00	R\$128,00	R\$189,00	R\$168,00
BALSAS	R\$180,00	R\$240,00	R\$162,00	R\$144,00	R\$216,00	R\$192,00

Valores com descontos oferecidos pela Crisbell

Outra instituição conveniada é a Faculdade Edufor, que está oferecendo descontos que variam de 10% a 20% no valor das mensalidades dos cursos de graduação e pós-graduação ofertados pela instituição de ensino.

CURSO	DESCONTO
Bacharelado em Administração	20% de desconto para os pagamentos efetuados até a data do vencimento
Bacharelado em Arquitetura e Urbanismo	12% de desconto para os pagamentos efetuados até a data do vencimento
Bacharelado em Ciências Contábeis	20% de desconto para os pagamentos efetuados até a data do vencimento
Bacharelado em Direito	12% de desconto para os pagamentos efetuados até a data do vencimento
Bacharelado em Engenharia Civil	12% de desconto para os pagamentos efetuados até a data do vencimento
Bacharelado em Engenharia de Produção	20% de desconto para os pagamentos efetuados até a data do vencimento
Licenciatura em Educação Física	20% de desconto para os pagamentos efetuados até a data do vencimento
Bacharelado em Enfermagem	12% de desconto para os pagamentos efetuados até a data do vencimento
Bacharelado em Fisioterapia	20% de desconto para os pagamentos efetuados até a data do vencimento
Bacharelado em Odontologia	10% de desconto para os pagamentos efetuados até a data do vencimento
Bacharelado em Serviço Social	20% de desconto para os pagamentos efetuados até a data do vencimento

Cursos de graduação oferecidos pela Edufor com os respectivos descontos

CURSOS DE PÓS-GRADUAÇÃO	DESCONTO
MBA's em Gestão	15% de desconto para os pagamentos efetuados até a data do vencimento
Especializações na área da Saúde	10% de desconto para os pagamentos efetuados até a data do vencimento
Especializações na área da Educação	15% de desconto para os pagamentos efetuados até a data do vencimento
Especializações na área Jurídica	10% de desconto para os pagamentos efetuados até a data do vencimento

Cursos de pós-graduação oferecidos pela Edufor com os respectivos descontos

O Valparaíso Acqua Park também está oferecendo 20% de desconto para os profissionais da enfermagem no valor dos passaportes, além de outros benefícios:

Passaportes do Convênio Coren-MA			
PASSAPORTES TIROLESA	De R\$ 1.690,00 por R\$ 862,60 Para 5 pessoas fixas com a validade de um ano.	PASSAPORTES TIROLESA Nossos passaportes com Curinga (um acesso livre)	De R\$ 1.690,00 por R\$ 1.012,60 Para 5 pessoas fixas e mais um Curinga com a validade de um ano.
	De R\$ 1.300,00 por R\$ 560,00 Para 2 pessoas fixas com a validade de um ano.		De R\$ 1.300,00 por R\$ 702,00 Para 2 pessoas fixas e mais um Curinga com a validade de um ano.
	De R\$ 3.500,00 por R\$1.750,00 Para 6 pessoas fixas com a validade de um três anos. Exclusivo para quem já foi sócio do parque.		De R\$ 3.500,00 por R\$1.990,00 Para 6 pessoas fixas e dois curingas com a validade de três anos. Exclusivo para quem já foi sócio do parque, para renovações, os Passaportes têm mais 6 meses de validade.

Descontos oferecidos pelo Valparaíso Acqua Park

Coren-MA participa de evento sobre Responsabilidade Técnica organizado pela EMSERH

O Conselho Regional de Enfermagem do Maranhão (Coren-MA) participou, dia 13, do I Meeting para Responsáveis Técnicos, organizado pela Empresa Maranhense de Serviços Hospitalares (EMSERH). Durante o encontro, realizado no Centro de Especialidades Médicas PAM Diamante, um dos temas debatidos foi o papel do Enfermeiro Responsável Técnicos dentro das unidades de saúde.

O Coren-MA foi representado pela conselheira regional Kheila Azevedo Ferreira Passos, integrante da Junta Interventora do Conselho Federal de Enfermagem (Cofen) no Coren-MA, e pela coordenadora do Departamento de Fiscalização (Defis), Juliana Marques Rolim Pinheiro.

Participaram também Moisés Serra, Anna Cindy Leite e Dominique Oliveira, enfermeiros especialistas da Qualidade da EMSERH; e Ana Carolina Marques, gerente de Gestão de Qualidade da EMSERH.

A discussão girou em torno principalmente da Resolução Cofen nº 509/2016, que atualiza a norma técnica para Anotação de Responsabilidade Técnica (ART) pelo serviço de enfermagem e define as atribuições do enfermeiro responsável técnico.

De acordo com a referida Resolução, a ART consiste em um ato administrativo decorrente do poder de polícia vinculado no qual o Coren-MA, na qualidade de órgão fiscalizador do exercício profissional, concede, a partir do preenchimento de requisitos legais, licença ao enfermeiro responsável técnico para atuar como liame entre o serviço de enfermagem da empresa ou instituição e o Conselho, visando facilitar o exercício da atividade fiscalizatória em relação aos profissionais de enfermagem que nela executam suas atividades, assim como promover a qualidade e desenvolvimento de uma assistência de enfermagem em seus aspectos técnico, ético, e segura para a sociedade e profissionais de enfermagem.

Já entre as atribuições do enfermeiro responsável técnico presentes da Resolução Cofen nº 509/2016, e discutidas durante o evento, está a realização do dimensionamento do pessoal de enfermagem dentro das unidades de saúde. Essa atribuição, assim como as outras descritas na norma, são de extrema importância para manter a qualidade do serviço de enfermagem, contribuindo diretamente para a segurança do paciente.

A coordenadora do setor de fiscalização, Juliana Marques, avaliou positivamente o encontro, destacando a ação como uma forma de melhorar o serviço de enfermagem nas unidades de saúde.

Na avaliação da conselheira regional Kheila Passos, a atividade foi de grande importância, pois contribuiu para estreitar os laços entre o Coren-MA e os profissionais presentes.

Ela pontuou ainda que o convite feito pela EMSERH para estar presente no evento dessa segunda-feira é um reflexo das ações desenvolvidas pela Junta Interventora. A conselheira regional Kheila Azevedo Passos, integrante da Junta Interventora do Cofen Conselho Regional de Enfermagem do Maranhão (Coren-MA) visitou diversas unidades de saúde do interior do Maranhão. O objetivo, além de verificar o exercício profissional da enfermagem nesses estabelecimentos, foi conversar com os enfermeiros, técnicos e auxiliares de enfermagem, aproximando o Conselho desses profissionais.

Conselheira Regional visita unidades de saúde no interior do estado

Foram visitadas unidades de saúde localizadas nos municípios de Fortuna e Presidente Dutra entre os dias 20 e 24 de janeiro. Na ocasião, a conselheira regional estava acompanhada da enfermeira fiscal Djayna Serra Nunes e, durante as fiscalizações, algumas irregularidades observadas foram imediatamente sanadas.



Atividade sendo realizada no município de Fortuna

Durante a visitada de gestão, a conselheira Kheila Passos conversou com os profissionais de enfermagem sobre a Lei 7.498, de 25 de junho de 1986, que dispõe sobre a regulamentação do exercício da Enfermagem e o Decreto nº 94.406, de 8 de junho de 1987, que dispõe sobre o exercício da Enfermagem.



Conversa com os profissionais no Hospital Macrorregional de Urgência e Emergência
Presidente Dutra

Também foram abordadas as resoluções Cofen nº 509/2016, que fala sobre a Anotação de Responsabilidade Técnica e as atribuições do enfermeiro responsável técnico; nº 280/2003, que dispõe sobre a proibição do profissional de enfermagem em auxiliar procedimentos cirúrgicos; nº 593/2018, que normatiza a criação e funcionamento das Comissões de Ética de Enfermagem nas instituições com serviço de enfermagem; nº 358/2009, que dispõe sobre a Sistematização da Assistência de Enfermagem; nº 616/2019, que autoriza os Conselhos de Enfermagem, caso assim decidam, a reajustarem o valor das anuidades das pessoas físicas e jurídicas; nº 564/2017,

que aprovou o novo Código de Ética dos Profissionais, e ainda foram prestadas informações para os profissionais de todo o trabalho que a Junta Interventora fez até o momento.



Reunião no Hospital Municipal Doutor Elgíio Abath Materno Infantil, em Presidente Dutra

Coren-MA apresenta protocolo de enfermagem na APS para gestores

O Conselho Regional de Enfermagem do Maranhão (Coren-MA), por meio da sua Junta Interventora, as propostas para a elaboração dos Protocolos de Enfermagem na Atenção Primária à Saúde (APS). Trata-se de uma importante metodologia para o aprimoramento das atividades desenvolvidas pelos profissionais de enfermagem e, conseqüentemente, contribui com a melhoria da assistência ao paciente.

A apresentação aconteceu no auditório do Coren-MA para gestores e representantes de entidades de saúde do estado. A próxima etapa da atividade será a indicação de um representante por entidade para a participação do grupo de trabalho para a elaboração dos protocolos assistenciais da enfermagem.

As propostas dos protocolos foram apresentadas pela conselheira regional Adriana Carvalho de Sousa e ainda por Alinne Silva Andrade Costa e Iderlândia Maria de Oliveira Sousa, que integram o grupo de trabalho.



A conselheira Adriana Carvalho durante apresentação dos protocolos

Presentes estavam o presidente da Junta Interventora do Cofen no Coren-MA, Wilton José Patrício; a secretária da Junta, Antônia Cristiane Souza Padilha; a conselheira regional Kheila Azevedo Passos; e representantes das secretárias municipal e estadual de Saúde; Federação dos Municípios do Estado do Maranhão (Famem); Universidade Federal do Maranhão (UFMA); entre outros.

Os Protocolos de Enfermagem na Atenção Primária à Saúde (APS) têm como alicerce a prática clínica e a gestão do cuidar, contribuindo na escolha do tratamento eficaz, além da organização do serviço de saúde.

Nesse sentido, os protocolos são contribuições indispensáveis para a tomada de decisão no dia a dia da atenção à saúde, colaborando de forma harmoniosa com o potencial de toda a equipe de enfermagem. A elaboração do protocolo de enfermagem contribui diretamente para trazer maior fortalecimento para os serviços de Atenção Básica.



Gestores presentes durante a apresentação do protocolo

Para a professora Silvia Viana, do Departamento de Saúde Pública da UFMA, os protocolos de enfermagem contribuirão para normatizar as atividades dentro dos serviços de saúde. A mesma opinião foi compartilhada pela professora Rosilda Dias, do Departamento de Enfermagem da UFMA.

Encontro capacita fiscais sobre Novo Manual dos Conselhos de Enfermagem

Coordenadores de fiscalização de todo o Brasil se reuniram na sede do Conselho Federal de Enfermagem, em Brasília, para discutir a Resolução 617/2019, que atualiza o Manual de Fiscalização do Sistema Cofen/Conselhos Regionais.



Coordenadores de fiscalização durante encontro

Manoel Neri destacou a importância da ação articulada entre a fiscalização e os departamentos jurídicos dos regionais, bem como a cooperação com outras entidades.



O presidente do Cofen, Manoel Neri, conversa com os coordenadores de fiscalização

O chefe do Departamento de Gestão do Exercício Profissional do Cofen, Walkírio Almeida, ressaltou a importância do encontro para uma atuação integrada do sistema. A programação prosseguiu, com apresentação da conselheira federal Heloísa Helena sobre indicadores de fiscalização, seguida de oficina. Na sexta-feira, o Relatório Trimestral de Fiscalização é pauta do encontro.

Coren-MA cria Comitê Gestor de Crise contra o coronavírus

Frente à pandemia da Covid-19, o Conselho Regional de Enfermagem do Maranhão (Coren-MA) instituiu o Comitê Gestor de Crise (CGC / COREN-MA), por meio da Portaria n.º 122, de 18 de março de 2020, que reuniu informações para diagnóstico da crise, permitindo estabelecer metas e focos de atuação de acordo com as recomendações do Comitê Gestor de Crise do Conselho Federal de Enfermagem (Cofen) e Ministério da Saúde.

Coren-MA apresenta denúncias de falta de EPI's para a SES

Representantes da Junta Interventora do Conselho Federal de Enfermagem (Cofen) no Conselho Regional de Enfermagem do Maranhão (Coren-MA) estiveram reunidos nessa terça-feira, dia 7, via videoconferência, com técnicas da Secretaria Estadual de Saúde (SES). Em pauta, as denúncias de profissionais de enfermagem de falta de Equipamentos de Proteção Individual (EPI) em unidades de saúde da rede estadual.

Na luta contra o coronavírus, o uso dos EPIs pelos profissionais de enfermagem e outros da área da saúde dentro das unidades é essencial no combate à pandemia de Covid-19. No entanto, muitos desses equipamentos estão em falta dentro dos hospitais, conforme as denúncias recebidas, situação essa que compromete o desenvolvimento das atividades.

Respeitando as recomendações de distanciamento feitas pela Organização Mundial da Saúde (OMS), a reunião dessa terça-feira foi realizada via videoconferência. Participaram as conselheiras regionais Antônia Cristiane Souza Padilha, secretária da Junta Interventora do Cofen no Coren-MA, e Adriana Carvalho de Sousa, integrante da Junta. Já representando a SES estavam Flávia Vieira, chefe do Departamento de Normas e Legislações do SUS, e a auditora técnica Talita Uchôa.

Durante o encontro, foram encaminhadas as denúncias feitas pelos profissionais de enfermagem de falta de EPI's nas unidades de saúde. Do dia 18 de março até essa terça-feira, foram 42 denúncias recebidas por meio do canal da Ouvidoria.

A conselheira Adriana Carvalho chamou atenção para a necessidade do acolhimento dos enfermeiros, técnicos e auxiliares de enfermagem que estão nas unidades de saúde e mais expostos.

Ao fim da reunião, as representantes da SES se comprometeram em analisar as denúncias apresentadas para que sejam tomadas as providências cabíveis para cada uma das situações.

A Junta Interventora do Cofen no Coren-MA encaminhou ofício às instituições de saúde do estado orientando esses estabelecimentos a oferecerem segurança aos seus profissionais, em especial aos de enfermagem, para que estes continuem desempenhando suas atividades de forma a contribuir com a recuperação da população.

Entre as principais denúncias, a falta de máscaras N95, toucas, aventais e álcool em gel. Itens de higiene indispensáveis, como sabão e papel toalha, também estão faltando, conforme relataram os profissionais em suas denúncias.

Nessa perspectiva, o Coren-MA orientou que qualquer descontinuidade na disponibilização de EPI's e outros materiais nas instituições de saúde para os profissionais de enfermagem, estes devendo formalizar denúncia junto ao Coren-MA, por meio da sua Ouvidora acessada pelo site da Autarquia, e a mesma será encaminhada aos órgãos competentes para que sejam tomadas as devidas providências.

Em videoconferência, Coren-MA discute falta de EPI's com o MPT

Representantes do Conselho Regional de Enfermagem do Maranhão (Coren-MA) reuniram-se com o Ministério Público do Trabalho (MPT) no Maranhão. Durante o encontro, realizado via videoconferência, foi discutida a problemática da falta de Equipamentos de Proteção Individual (EPIs) e formas de resolver a situação, principalmente neste momento em que mais se precisa de prevenção contra o novo coronavírus.

O MPT foi provocado uma vez que a fiscalização sobre a falta EPI's não é uma demanda específica do Coren-MA, no entanto, o Sistema Cofen / Conselhos Regionais tem a obrigação de proteger o profissional nesse momento de pandemia de Covid-19 e não vai medir esforços pra isso.

Participaram da videoconferência a conselheira regional doutora Adriana Carvalho de Sousa, integrante da Junta Interventora do Conselho

Federal de Enfermagem (Cofen) no Coren-MA; a procuradora jurídica do Coren-MA, doutora Caroline Valois; e a coordenadora do Departamento de Fiscalização (Defis) do Coren-MA, doutora Juliana Marques. Já representando o MPT estava o doutor Maurel Mamede Selares, procurador-chefe do MPT-MA.



Videoconferência realizada entre o Coren-MA e o procurador Maurel Selares

Durante a reunião, a conselheira regional doutora Adriana Carvalho fez um relato sobre as denúncias que estão chegando ao Coren-MA, por meio do canal da Ouvidoria, de falta de EPI's nas unidades de saúde de São Luís e no interior do estado.



Durante a reunião, a conselheira regional doutora Adriana Carvalho fez um relato sobre as denúncias que estão chegando ao Coren-MA, por meio do canal da Ouvidoria, de falta de EPI's nas unidades de saúde de São Luís e no interior do estado.

A mesma opinião foi compartilhada pela coordenadora do Defis do Coren-MA, doutora Juliana Marques, que citou a importância de ser observado o artigo 22 da Resolução Cofen nº 564 / 2017 (Código de Ética dos Profissionais de Enfermagem), que trata sobre a utilização dos EPI's pelos profissionais de enfermagem.

Por sua vez, o procurador Maurel Mamede Selares afirmou que já enviou ofícios para o Estado e Municípios requisitando as providências que estão sendo tomadas para solucionar a falta de EPI's nas unidades de saúde geridas por esses entes.

Ao fim da reunião, foi estabelecida uma parceria com o Ministério Público do Trabalho e ficou acordado que o Coren-MA encaminhará as denúncias de falta de EPI's para o órgão para que sejam tomadas as providências adequadas. Além disso, também será criado um canal específico para que os profissionais denunciem a falta desses equipamentos em suas unidades.

Vereador de São Luís comunica ao Coren-MA ações voltada para profissionais de enfermagem

Membro da Junta Interventora do Conselho Federal de Enfermagem (Cofen) no Conselho Regional de Enfermagem do Maranhão (Coren-MA), o doutor Raimundo Renato da Silva Neto realizou uma reunião por videoconferência com o vereador de São Luís, doutor Gutemberg Araújo, para tratar de medidas tomadas ao combate do Covid-19 em São Luís.

A reunião foi proposta pelo vereador que queria comunicar as medidas tomadas frente à Covid-19 para a população, bem como as iniciativas tomadas em relação aos profissionais de saúde, entre eles os de enfermagem, que estão na linha de frente dessa pandemia.

O vereador doutor Gutemberg Araújo é formado em medicina pela Universidade Federal do Maranhão (UFMA), mestre em Cirurgia do aparelho Digestivo pela Universidade Federal Fluminense (UFF) e doutor em Cirurgia

pela UNIFESP. É membro da Academia Maranhense de Medicina e da Sociedade Brasileira de Médicos Escritores. Na vida política, é vereador de São Luís pelo quarto mandato.

O parlamentar também chamou atenção para a necessidade da criação de um Núcleo de Segurança do Profissional de Saúde, com o objetivo de acompanhar a saúde dos profissionais que estão na linha de frente no combate ao novo coronavírus.

Existe uma iniciativa por parte da Ação Estratégica para combate à Covid-19 chamada de O Brasil Conta Comigo – Profissionais da Saúde, criada pelo Governo Federal, por meio do Ministério da Saúde. Como parte dessa estratégia, foi criada a portaria nº 639, publicada dia 2 de abril de 2020 no Diário Oficial da União, em que ela lista as 14 áreas da saúde nas quais os profissionais deverão realizar um treinamento online, capacitando-os para combater a Covid-19. Os profissionais de Enfermagem estão nessas 14 áreas.

Segundo a portaria, os conselhos destas áreas deverão enviar ao Ministério da Saúde os dados dos respectivos profissionais. Deverão ainda solicitar aos profissionais registrados que realizem o cadastramento no endereço eletrônico: <https://registrarh-saude.dataprev.gov.br> e mantenham as informações atualizadas.

O problema é que esse treinamento é facultativo ao profissional. O Ministério da Saúde não está fazendo nenhuma exigência ao profissional e deixa a critério dele escolher se tem necessidade de fazer ou não o curso.

A proposta que o vereador doutor Gutemberg levará aos gestores da saúde é que eles possam cobrar dos diretores que esse curso seja obrigatório aos funcionários, sejam em unidades de referência à COVID-19 ou não.

Ou seja, a proposta é fazer com que todos os profissionais sejam capacitados por meio desse curso. Uma outra iniciativa que será levada para os gestores da saúde é que os novos contratados pelo município de São Luís sejam capacitados por esse curso.

No final do encontro, o vereador pontuou que, posteriormente, será realizada uma nova audiência remota com os vereadores, secretários de saúde e lideranças da saúde e da enfermagem para discutir estratégias de enfrentamento ao novo coronavírus e pede a participação do Conselho Regional de Enfermagem do Maranhão para essa discussão.

Coren-MA participa de reunião na Semus para ações de combate à Covid-19

O Conselho Regional de Enfermagem do Maranhão (Coren-MA), representado pela conselheira Regional doutora Adriana Carvalho, integrante da Junta Interventora do Cofen no Coren-MA, esteve presente em reunião realizada na sede da Secretaria Municipal de Saúde de São Luís (Semus), para discussões acerca do encaminhamento de ações de combate a proliferação acelerada da Covid-19 na cidade.

Também estiveram presentes à reunião, o Secretário Municipal de Saúde de São Luís, Dr. Lula Fyho; representantes do legislativo municipal, Vereador e Presidente da Câmara Osmar Filho e os Vereadores Dr. Gutemberg, Prof. Sá Marques e Raimundo Penha, além de representantes do CRM/MA e do Sindicato dos Médicos do Estado do Maranhão.

Na ocasião o Secretário de Saúde do Município de São Luís apresentou aos presentes o fluxo de atendimento e medidas adotadas frente ao atendimento dos casos suspeitos e confirmados da covid-19 no município de São Luís.



Conselheira Adriana Carvalho durante reunião na Semus

Em sua fala, a representante do COREN/MA, Conselheira Regional Adriana Carvalho, questionou junto ao Secretário sobre as condições de trabalho dadas aos profissionais da enfermagem que trabalham nas unidades de saúde do município, uma vez que foram registradas pelo canal de ouvidoria do COREN/MA denúncias a respeito da deficiência e ausência dos EPI's – Equipamentos de Proteção Individual para esses profissionais.

A Conselheira Regional destacou ainda que a maioria dos profissionais de enfermagem encontra-se diretamente na linha de frente no combate e controle da covid-19, tanto na atenção primária à Saúde – APS, considerada porta de entrada para atendimento dos casos do novo coronavírus, como também na atenção especializada, referência para casos que evoluírem para agravamento da doença.

A Conselheira do COREN/MA finalizou sua participação na reunião apresentando como proposta de medidas de segurança para os profissionais de enfermagem, a necessidade de oferta imediata de teste rápido para Covid-19, capaz de detectar a presença de anticorpos (IgG e IgM), tanto para esses profissionais como para seus familiares e contatos mais próximos.

Foi apresentada ainda pela Conselheira a necessidade de capacitação dos profissionais de enfermagem para o manejo clínico de combate a covid-19, uma vez se tratar de uma doença nova, de fácil propagação e que requer cuidados especiais por parte dos profissionais que lidam diretamente com pacientes infectados.

Por fim, a Conselheira destacou a importância da disponibilização de EPI's para todos os profissionais da enfermagem, sem exceção.

Por sua vez, o Secretário Municipal de Saúde de São Luís, Dr. Lula Fylho, afirmou que já está providenciando para os profissionais de saúde do município a testagem para covid-19, destacando que o exame será realizado pelo Centro Regional de Referência em Saúde do Trabalhador (CEREST).

Sobre os Equipamentos de Proteção Individual – EPI's, o Secretário informou que estaria com dificuldade na compra apenas das máscaras cirúrgicas, mas que esta situação já está sendo resolvida nesses próximos dias e que para mês de maio próximo, a situação estará regularizada.

Quanto às ações em capacitação e treinamento para os profissionais de enfermagem, o Secretário informou que já estariam sendo providenciadas e que nos últimos dias foram realizadas diversas capacitações para os profissionais da saúde que estão na linha de frente do combate e controle da covid-19 em São Luís.



Reunião contou com a presença de vereadores de São Luís

Coren-MA aciona Justiça para garantir EPIs aos profissionais de enfermagem

A Junta Interventora do Conselho Federal de Enfermagem (Cofen) no Conselho Regional de Enfermagem do Maranhão (Coren-MA) acionou a Justiça para garantir que sejam disponibilizados os Equipamentos de Proteção Individual (EPIs) aos profissionais de enfermagem do estado que estão na linha de frente no combate ao novo coronavírus. Diversas denúncias já chegaram ao Conselho, por meio do canal de Ouvidoria, de ausência desses equipamentos dentro das unidades de saúde, comprometendo não apenas a segurança dos profissionais, mas também a assistência às pessoas.

Nesse sentido, a Procuradoria Jurídica (Projur) do Coren-MA deu entrada em uma Ação Civil Pública (ACP) com pedido liminar na 13ª Vara Federal Cível, do Tribunal Regional Federal da 1ª Região (TRF1), na Seção Judiciária do Maranhão (SJMA), sustentado a necessidade do Estado do Maranhão adotar providências para sanar a ausência de EPIs nas unidades para os profissionais de enfermagem.

Na ACP, o Coren-MA aponta que a pandemia de Covid-19 colocou os profissionais de saúde, e em especial os de enfermagem, que estão na linha de frente no tratamento a pacientes com o novo coronavírus, em situação de exposição diante da notória ausência de equipamentos de proteção individual durante a crise.

Por esse motivo, é imprescindível que o Estado do Maranhão disponibilize EPIs adequados para os profissionais de enfermagem segundo as determinações da Organização Mundial de Saúde (OMS) e da Nota Técnica nº 04, da Agência Nacional de Vigilância Sanitária (Anvisa), quais sejam: álcool 70%, óculos de proteção, protetor facial (face shield), máscara cirúrgica, avental, luvas de procedimento, gorro e máscara N95/PPF2.

Ainda na ação judicial, o Conselho pontua que o uso eficaz dos EPIs afasta a nocividade de agentes biológicos. Os riscos da propagação do novo coronavírus (SAR-CoV-2), uma vez que não há vacina para o mesmo, e a imediata necessidade de enfrentamento da grave emergência de saúde

pública, demandam o fornecimento adequado dos equipamentos aos profissionais de saúde.

Na luta contra o coronavírus, o uso do EPIs pelos profissionais de enfermagem e outros da área da saúde dentro das unidades é essencial no combate à pandemia de Covid-19.

Nessa perspectiva, o Coren-MA firmou uma exitosa parceria com o Ministério Público do Trabalho no Maranhão (MPT-MA) na qual o Conselho encaminhará periodicamente as denúncias de falta de EPIs nas unidades de saúde, que chegam por meio do canal da Ouvidoria, ao órgão para que o mesmo tome as providências necessárias para regularizar a situação.

Além disso, a Junta Interventora do Cofen no Coren-MA encaminhou ofício às instituições de saúde da rede estadual e municipal orientando esses estabelecimentos a oferecerem segurança aos seus profissionais, em especial aos de enfermagem, para que estes continuem desempenhando suas atividades de forma a contribuir para a melhor assistência à população.

Coren-MA encaminha denúncias de falta de EPIs para o MPT-MA

A Junta Interventora do Conselho Federal de Enfermagem (Cofen) no Conselho Regional de Enfermagem do Maranhão (Coren-MA) encaminhou 62 denúncias de falta de Equipamentos de Proteção Individual (EPIs) para o Ministério Público do Trabalho (MPT). As denúncias foram feitas por profissionais de enfermagem por meio do canal da Ouvidoria do Coren-MA.

Os comunicados são referentes à falta de EPIs em unidades de saúde de São Luís e do interior do estado. Entre as principais denúncias estão a falta de máscaras N95, toucas, aventais e álcool em gel. Após o recebimento dessas ocorrências, o MPT tomará as providências necessárias para regularizar a situação, tendo em vista que o órgão tem a competência legal para essa atividade.

Durante a reunião, via videoconferência, entre a Conselheira Regional doutora Adriana Carvalho de Sousa, integrante da Junta

Interventora do Cofen no Coren-MA, a Procuradora Jurídica do Coren-MA, doutora Caroline Valois, a coordenadora do Departamento de Fiscalização (Defis) do Coren-MA, doutora Juliana Marques e o procurador-chefe do MPT-MA, doutor Maurel Mamede Selares, foi estabelecida uma parceria e acordado que o Conselho encaminhará constantemente as denúncias de falta de EPIs para o órgão com o objetivo de serem tomadas as devidas providências para resolver a problemática.

As denúncias de falta de EPIs nas unidades de saúde da rede estadual já são de conhecimento da Secretaria Estadual de Saúde (SES). No dia 7 de abril, as Conselheiras Regionais doutoras Antônia Cristiane Souza Padilha e Adriana Carvalho se reuniram com as representantes da SES, Flávia Vieira, chefe do Departamento de Normas e Legislações do SUS, e Talita Uchôa, auditora técnica, para debater sobre essa situação. Ao fim daquela reunião, as técnicas da secretaria se comprometeram em analisar cada uma das ocorrências.

Na luta contra o coronavírus, o uso do EPIs pelos profissionais de enfermagem e outros da área da saúde dentro das unidades é essencial no combate à pandemia de Covid-19.

A Junta Interventora do Cofen no Coren-MA encaminhou ofício às instituições de saúde da rede estadual e municipal orientando esses estabelecimentos a oferecerem segurança aos seus profissionais, em especial aos de enfermagem, para que estes continuem desempenhando suas atividades de forma a contribuir para a melhor assistência à população.

Coren-MA apresenta balanço de atividades

A Junta Interventora do Conselho Federal de Enfermagem (Cofen) no Conselho Regional de Enfermagem do Maranhão (Coren-MA) apresentou, um balanço das atividades realizadas durante o período de pandemia de Covid 19.

Entre as informações apresentadas estão os quantitativos de novas inscrições, negociações, atendimentos realizados via WhatsApp, denúncias sobre falta de Equipamentos de Proteção Individual (EPI) e e-mails respondidos.



Algumas das ações realizadas entre os dias 20 de março e 20 de abril de 2020

Coren-MA divulga balanço de ações do Departamento de Fiscalização

A Junta Interventora do Conselho Federal de Enfermagem (Cofen) no Conselho Regional de Enfermagem do Maranhão (Coren-MA) divulgou o balanço das atividades realizadas pelo Departamento de Fiscalização (DFIS) entre os dias 20 de março e 24 de abril.

Departamento de Fiscalização (20 de março a 24 de abril)



No Dia do Trabalhador, Coren-MA parabeniza profissionais e faz entrega de máscaras PFF2

No Dia do Trabalhador, a presidente em exercício da Junta Interventora do Conselho Federal de Enfermagem (Cofen) no Conselho Regional de Enfermagem do Maranhão (Coren-MA), a conselheira Antonia Cristiane Souza Padilha, visitou, dia 1º de maio, algumas unidades de saúde de São Luís.

Na ocasião, ela parabenizou os profissionais de enfermagem que estão na linha de frente do combate à pandemia do novo coronavírus em

virtude da importância da sua atuação e o comprometimento desses trabalhadores da saúde em salvar vidas.

Durante a atividade dessa manhã, foram visitados o Hospital da Mulher; a Unidade de Pronto Atendimento (UPA) do Itaqui-Bacanga; o Hospital Doutor Genésio Rêgo; e o Hospital de Cuidados Intensivos (HCI). Esse último primeiro hospital exclusivo para casos do novo coronavírus no Maranhão.



Ainda na atividade, a doutora Antonia Cristiane fez a entrega de máscaras PFF2 que foram adquiridas pelo Cofen. Elas são direcionadas aos profissionais de enfermagem das unidades de saúde que estão na linha de frente no combate ao novo coronavírus.

A enfermeira Sara Sena, responsável técnica de enfermagem do Hospital da Mulher, recebeu um kit de máscaras que será distribuído para os profissionais de enfermagem da unidade e destacou a importância desse material para atuação dos trabalhadores.



O material faz parte dos Equipamentos de Proteção Individual (EPIs), instrumentos de grande importância aos enfermeiros, técnicos e auxiliares de enfermagem para que eles possam desenvolver da melhor forma possível as suas atividades, prestando assim a assistência adequada aos pacientes.



Presentes também na ação estavam o deputado estadual Wellington do Curso (PSDB); o defensor público Benito Pereira da Silva Filho, representando a Defensoria Pública Estadual do Maranhão (DPE-MA); e o doutor George Castro, representando a Sociedade de Terapia Intensiva do Maranhão (Sotima). Objetivo da atividade foi verificar também como estava o atendimento aos pacientes diagnosticados com o novo coronavírus.



O Coren-MA fez a distribuição de novas máscaras para os profissionais de enfermagem em outras unidades de saúde da Região Metropolitana de São Luís. O uso das máscaras PFF2 é indicado em procedimentos de intubação ou aspiração traqueal, ventilação mecânica invasiva e não invasiva, ressuscitação cardiopulmonar, ventilação manual antes da intubação, coletas de amostras naso traqueais, entre outros que gerem aerossóis.





Coren-MA cobra de sindicato ações para garantia de adicional de 40% de insalubridade aos enfermeiros

No dia 8 de maio, o Governo do Estado anunciou o pagamento de 40% de adicional na insalubridade aos técnicos e auxiliares de enfermagem da rede estadual de saúde que estão na linha de frente de combate à pandemia de Covid-19. O pagamento, feito por meio de uma gratificação de efetivo desempenho, será realizado nos meses de agosto, setembro e outubro deste ano aos trabalhadores em efetivo exercício nos meses de maio, junho e julho.

A Junta Interventora do Conselho Federal de Enfermagem (Cofen) no Conselho Regional de Enfermagem do Maranhão (Coren-MA) parabeniza os técnicos e auxiliares de enfermagem por essa importante conquista. Esse adicional contribui para a valorização desses profissionais e mostram o quão eles são importantes para toda a sociedade em virtude do papel que desempenham diariamente, que é o de cuidar das pessoas.

No entanto, é importante ressaltar que os enfermeiros também são merecedores desse adicional, uma vez que eles estão diariamente atuando dentro das unidades de saúde e também fazem parte da força de trabalho de enfrentamento à pandemia de Covid-19.

Muitos desses enfermeiros infelizmente se contaminaram com o novo coronavírus durante a realização de suas atividades nos hospitais. Outros tiveram de ser afastados preventivamente para evitar uma possível contaminação que pudesse acarretar em problemas de saúde mais graves. Por isso, é importante que seja considerada toda e qualquer assistência a esses profissionais que têm como ofício o cuidado com o próximo.

O pagamento do adicional de 40% na insalubridade está previsto na Consolidação das Leis Trabalhistas (CLT) e o Governo do Estado fez cumprir esse direito para técnicos e auxiliares de enfermagem. No entanto, é necessário e urgente que seja garantido aos enfermeiros esse mesmo direito.

Nesse sentido, a Procuradoria Jurídica (Projur) do Coren-MA enviou um ofício ao Sindicato dos Enfermeiros do Estado do Maranhão (Seema), que é a entidade legítima de representação dos enfermeiros nas questões trabalhistas, para que o mesmo também negocie com o Governo do Estado a concessão do adicional 40% para esses profissionais.

A Junta Interventora do Cofen no Coren-MA entende que os enfermeiros são profissionais indispensáveis na luta contra o novo coronavírus e se coloca à disposição para apoiar esses trabalhadores na conquista dos direitos que são inerentes à classe.

Coren-MA realiza Semana da Enfermagem 2020

A partir do dia 12 de maio, o Conselho Regional de Enfermagem do Maranhão (Coren-MA) iniciou as atividades da Semana da Enfermagem 2020, mas de uma forma diferente. Em virtude da pandemia de Covid-19, toda a programação será realizada por meio de lives que poderão ser acompanhadas pelo Instagram oficial do Conselho (@corenmaoficial).

A transmissão da programação da Semana da Enfermagem por meio de lives vem com o intuito de contribuir também com o isolamento social, medida essa que é fundamental e recomendada por todas as autoridades de saúde para diminuir a contaminação pelo novo coronavírus.



SEMANA DA ENFERMAGEM 2020

Profissionais de enfermagem no enfrentamento à pandemia: protagonistas da saúde

 **LIVES**
@corenmaoficial

12/05: Ações do Coren-MA durante a pandemia de Covid-19 (15h)

15/05: Saúde mental dos profissionais de enfermagem na pandemia de Covid-19 (15h)

20/05: EPIs e a saúde do profissional de enfermagem (15h)

**Coren**^{MA}
Conselho Regional de Enfermagem do Maranhão

Dessa forma, o tema da Semana da Enfermagem 2020 foi “Profissionais da Enfermagem no enfrentamento à pandemia: protagonistas da saúde”. Foram realizadas três lives pelo Instagram oficial do Conselho, sendo a primeira marcada para terça-feira, dia 12 de maio, às 15h, cujo tema é: “Ações do Coren-MA durante a pandemia de Covid-19”.

Na sexta-feira, dia 15, foi realizada a segunda live cujo tema foi: “Saúde mental dos profissionais de enfermagem na pandemia de Covid-19”, também às 15h. A terceira e última live foi realizada no dia 20 de maio e teve como tema: “EPIs e a saúde do profissional de enfermagem”.

O Conselho Federal de Enfermagem (Cofen) também realizou a programação da Semana de Enfermagem por meio de lives que puderam ser acompanhadas pelas suas redes sociais. A programação foi de 12, e se estendeu até o dia 20 de maio.



Coren-MA faz nova distribuição de máscaras PFF2 aos profissionais de enfermagem



O Conselho Regional de Enfermagem do Maranhão (Coren-MA) realizou uma nova distribuição de máscaras PFF2 aos profissionais de enfermagem em unidades de saúde da Região Metropolitana de São Luís. Elas fazem parte do conjunto de Equipamentos de Proteção Individual (EPI), indispensáveis para que os profissionais atuem com segurança na luta contra o novo coronavírus.



As máscaras foram entregues nas Unidades de Pronto Atendimento (UPA) da Cidade Operária, Araçagi, Vinhais e Parque Vitória, no Centro de Saúde Genésio Rêgo e no Hospital Municipal de São José de Ribamar. Elas foram entregues pela presidente em exercício da Junta Interventora do Cofen no Coren-MA, a conselheira regional Antonia Cristiane Souza Pereira Padilha, aos coordenadores de enfermagem dessas unidades para que esses materiais sejam distribuídos entre os enfermeiros, técnicos e auxiliares de enfermagem.



As máscaras PFF2 foram adquiridas pelo Cofen para serem repassadas aos Conselhos Regionais. Estes, por sua vez, repassam aos profissionais de enfermagem que estão na linha de frente do combate ao

novo coronavírus. Já foram distribuídas máscaras na UPA do Itaqui-acanga, no Hospital da Mulher e no Hospital de Cuidados Intensivos (HCI).



Técnicos e Auxiliares de Enfermagem da UPA do Parque Vitória recebem máscaras doadas pelo Coren-MA

Neste dia 20 de maio foi comemorado o Dia Nacional dos Técnicos e Auxiliares de Enfermagem, profissionais esses de grande relevância para o enfrentamento do novo coronavírus e que constituem a maior força de trabalho dentro da enfermagem.



Na Unidade de Pronto Atendimento do Parque Vitória (UPA), na São Luís, esses profissionais celebraram a data. Na ocasião, cada um deles recebeu as máscaras PFF2 que haviam sido doadas pelo Coren-MA no dia 13 de maio. Foram entregues ainda protetores faciais, itens que também contribuem para que os técnicos e auxiliares de enfermagem prestem uma assistência mais qualificada aos pacientes.



As máscaras PFF2 foram adquiridas pelo Cofen para serem repassadas aos Conselhos Regionais. Estes, por sua vez, repassam aos profissionais de enfermagem que estão na linha de frente do combate ao novo coronavírus. Nos próximos dias, novas máscaras serão doadas em outras unidades de saúde.

Coren-MA solicita providências quanto a profissionais de enfermagem pertencentes a grupos de risco

A Junta Interventora do Conselho Federal de Enfermagem (Cofen) no Conselho Regional de Enfermagem do Maranhão (Coren-MA) encaminhou ofício para prefeituras de municípios do Maranhão solicitando as providências que foram adotadas no que diz respeito ao afastamento

temporário dos profissionais de enfermagem pertencentes a grupos de risco. Esse afastamento foi necessário e recomendado pelas autoridades de saúde para evitar que eles sejam contaminados pelo novo coronavírus.

Foram encaminhados ofícios para os municípios de São Luís, São José de Ribamar, Paço do Lumiar, Caxias e Bacabal. O Coren-MA apurou, junto a enfermeiros responsáveis técnicos de unidades de saúde dessas cidades, que profissionais de enfermagem pertencentes a grupos de risco estavam desempenhando atividades que os deixavam expostos a uma possível contaminação pelo novo coronavírus.

Entre os profissionais de enfermagem pertencentes ao grupo de risco estão os maiores de 60 anos de idade, os portadores de doenças que comprometem o sistema imunológico, gestantes e pessoas com doenças crônicas que compõem risco de aumento de mortalidade por COVID-19. A recomendação foi que eles fossem afastados da linha de frente do combate ao novo coronavírus.

O Coren-MA tomou outras providências para garantir a segurança dos profissionais de enfermagem no combate ao novo coronavírus. Uma delas, a distribuição de máscaras PFF2 que foram adquiridas pelo Cofen.

Já foram feitas doações no Hospital da Mulher; Hospital de Cuidados Intensivos; nas Unidades de Pronto Atendimento do Bacanga, Cidade Operária, Araçagi, Parque Vitória e Vinhais; no Centro de Saúde Genésio Rêgo; e no Hospital Municipal de São José de Ribamar. Nos próximos dias, profissionais de enfermagem de outras unidades de saúde também receberão as máscaras.

Carta aberta aos Hospitais São Domingos e UDI

Nunca antes na história a enfermagem esteve em tanta evidência como todos nós estamos acompanhando diariamente. Infelizmente, foi necessária uma situação de pandemia para mostrar para toda a sociedade

o quanto os enfermeiros, técnicos e auxiliares de enfermagem são indispensáveis não apenas para as equipes de saúde dentro dos hospitais, mas para todas as pessoas que desde o início da vida precisam de cuidados. A pandemia acabou também por evidenciar os dramas pelos quais esses profissionais passam diariamente, situações essas que muitas vezes eram desconhecidas pela grande maioria das pessoas.

Em todo o Brasil, são mais de 2 milhões de profissionais de enfermagem. No Maranhão, são mais de 57 mil. Esses números revelam a expressividade da categoria no estado e em todo o país.

No entanto, os profissionais não são apenas números. São pessoas que se dedicam diuturnamente, muitas vezes longes das suas famílias, para cuidarem de outros que nem conhecem com o único objetivo de servir.

Os profissionais de enfermagem são verdadeiros protagonistas da saúde. Tal situação evidenciou-se ainda neste momento em que todos os esforços estão voltados para diminuir a contaminação pelo novo coronavírus, uma vez que são os enfermeiros, técnicos e auxiliares de enfermagem que estão durante 24 horas ao lado dos pacientes, cuidando para que eles tenham a melhor recuperação.

Apesar dessa situação, os profissionais de enfermagem não são heróis. Eles até recusam esse título e com toda a razão. Eles são trabalhadores, e trabalhadores como qualquer outro, com deveres a serem cumpridos e que esperam que tenham os seus direitos assegurados pelas entidades empregadoras.

Mas justamente esses direitos muitas vezes não são respeitados. A falta de condições de trabalho, o que inclui uma jornada excessiva de atividade laboral, é uma reclamação antiga desses profissionais. E nesse momento de pandemia, muitos trabalhadores serão obrigados a cumprirem uma carga de trabalho ainda maior do que a já praticada em nosso Estado, arriscando a própria saúde e segurança. Não é à toa que muitos desses profissionais se contaminaram com o novo coronavírus no exercício de suas

atividades diárias, enquanto que outros, infelizmente, perderam a vida em virtude da Covid-19.

É necessário que esses profissionais de enfermagem tenham condições adequadas de trabalho e ainda repouso digno. Tal situação vai refletir diretamente na assistência que está sendo oferecida ao paciente, uma vez que o profissional atuando em um ambiente de trabalho saudável poderá oferecer à pessoa que está sob os seus cuidados um tratamento de melhor qualidade, garantindo assim uma assistência segura.

O Conselho Regional de Enfermagem do Maranhão (Coren-MA) está do lado dos profissionais de enfermagem do estado e apoia todos os projetos ou ações que objetivam não apenas enaltecer a profissão, mas que contribuam para dar melhores condições de trabalho para esses profissionais.

No entanto, o Conselho de Enfermagem tem sua atuação limitada à Lei Federal nº 5.905, de 12 de julho de 1973, que dispõe sobre a criação do Conselho Federal e dos Conselhos Regionais de Enfermagem, e, ao seu artigo 15º, o qual aponta as competências dos Regionais.

Cabe ao Coren-MA disciplinar e fiscalizar o exercício profissional, garantido que os profissionais da enfermagem exerçam suas atividades de forma ética e responsável, contribuindo para que a sociedade tenha um serviço de qualidade. As questões de cunho trabalhista, apesar de contarem com o total apoio do Conselho, devem ser encabeçadas pelas entidades sindicais, que são os representantes legais dos trabalhadores.

Contudo, não podemos nos omitir frente às diversas notícias veiculadas sobre o aumento da jornada semanal de trabalho dos profissionais de enfermagem em alguns estabelecimentos hospitalares da cidade de São Luís, passando de 30 horas semanais para 42 horas semanais. Tal situação seria um retrocesso. Uma clara insensibilidade às causas da Enfermagem que luta por tal direito há mais de 20 anos, por meio do Projeto

de Lei 2295/2020, que garantiria a esses profissionais uma jornada semanal de 30 horas.

Por essa razão, o Coren-MA solicita aos gestores das unidades de saúde que garantam aos enfermeiros, técnicos e auxiliares de enfermagem uma escala de trabalho digna, oferecendo ainda todas as condições necessárias para que esses profissionais possam desenvolver as suas atividades da melhor forma possível.

E mais uma vez, o Coren-MA também reitera o pedido às entidades trabalhistas representantes dos profissionais de enfermagem para não deixarem essas pessoas desamparadas, pois toda a sociedade é quem perde com a desvalorização desses profissionais. O Conselho se coloca à disposição para ajudar nesta luta.

Coren-MA distribui máscaras e apura denúncias no interior do estado

O Conselho Regional de Enfermagem do Maranhão (Coren-MA) iniciou a distribuição de máscaras PFF2 para profissionais de enfermagem do interior do Maranhão. A doação foi feita aos enfermeiros, técnicos e auxiliares de enfermagem que atuam em unidades de saúde que são referências no combate ao novo coronavírus. Além disso, também foram realizadas apurações de denúncias.



Distribuição de máscaras em Pedreiras

As máscaras foram entregues pela Conselheira Regional Adriana Carvalho de Sousa, integrante da Junta Interventora do Conselho Federal de Enfermagem (Cofen) no Coren-MA. Foram feitas distribuições em unidades de saúde dos municípios de Santa Inês, Pio XII, Bacabal e Pedreiras.



Em Bacabal, enfermeira segura o termo de recebimento das máscaras

Além da entrega das máscaras, foram realizadas apurações de denúncias que chegaram ao Coren-MA por meio do canal da Ouvidoria e ainda a aplicação do questionário sobre o levantamento situacional relacionado à Covid-19.

Grande parte das denúncias recebidas foi em relação à falta, inadequação ou insuficiência de Equipamentos de Proteção Individual (EPIs) e condições inadequadas no ambiente de trabalho. Contudo, durante as fiscalizações realizadas in loco, foi observado que os problemas já haviam sido solucionados.



A Conselheira Regional Adriana Carvalho acompanha fiscalização em Santa Inês

Ainda durante as fiscalizações, a doutora Adriana Carvalho conversou com os profissionais e esclareceu as suas dúvidas no que diz respeito às atribuições do Conselho, contribuindo diretamente para aproximar a categoria da entidade. Ela aproveitou ainda para entregar o livro de legislações para os profissionais de enfermagem das unidades de saúde.



Entrega de Livro de Legislação no Hospital Macrorregional de Bacabal



Distribuição de máscaras no município de Pio XII

As máscaras são uma doação do Cofen aos enfermeiros, técnicos e auxiliares de enfermagem que estão atuando na linha de frente de combate ao novo coronavírus. Nos próximos dias, outros profissionais de enfermagem, não apenas do interior do estado, mas da Região Metropolitana de São Luís, receberão os materiais.

Coren-MA intensifica ações no interior do estado

O Conselho Regional de Enfermagem do Maranhão (Coren-MA) deu prosseguimento às atividades de fiscalização e distribuição máscaras nas cidades do interior do estado. Dessa vez, foram visitados os municípios de Presidente Dutra, Caxias e Timon.



Fiscalização no Hospital de Urgência e Emergência de Presidente Dutra

As ações foram desenvolvidas pela Conselheira Regional Adriana Carvalho de Sousa, integrante da Junta Interventora do Conselho Federal de Enfermagem (Cofen) no Conselho Regional de Enfermagem do Maranhão (Coren-MA).



Atividade no Hospital de Urgência e Emergência de Presidente Dutra

Entre as unidades visitadas estavam o Hospital de Urgência e Emergência de Presidente Dutra; a Maternidade Carmosina Coutinho, a Unidade de Pronto Atendimento (UPA), o Complexo Hospitalar Gentil Filho e

o Hospital Macrorregional, em Caxias; e o Hospital Alarico Nunes Pacheco, na cidade de Timon.



Conversa com profissionais no Complexo Hospitalar Gentil Filho, em Caxias



Conversa com profissionais na Maternidade Carmosina Coutinho, em Caxias

As fiscalizações tiveram o objetivo de apurar denúncias que chegaram ao Coren-MA, por meio da Ouvidoria, de falta de EPIs para os profissionais de enfermagem que estão dentro das unidades de saúde atuando na luta contra o novo coronavírus. Também foi realizada a aplicação do questionário sobre o levantamento situacional relacionado à Covid-19.



Ação sendo realizada no Hospital Alarico Nunes Pacheco, em Timon

Ainda durante as vistas às unidades de saúde, a Conselheira Adriana Carvalho conversou com os profissionais das unidades de saúde e esclareceu suas dúvidas em relação às atividades e atribuições do Coren-MA.

Ela também entregou aos profissionais um livro de legislações contendo as principais resoluções do Cofen sobre a prática da enfermagem e também máscaras PFF2 aos enfermeiros, técnicos e auxiliares de enfermagem que estão atuando na linha de frente de combate à Covid-19.

aconteceu dias 14 e 15 de julho, às 19h30, transmitida pelo facebook do Coren-MA e Coren-PR.

A iniciativa de reunir profissionais de vários estados para debater temas de interesse da categoria e atividades culturais foi do enfermeiro Marcos Garcia Vieira, de Minas Gerais. Marcos criou o projeto Nursing Brasil 2020 e Saúde Trem Bão D+, que vinha promovendo os encontros virtuais.

No dia 14, os convidados foram a presidente do Coren-PR, Enf. Ms. Simone Peruzzo; o coordenador da Comissão de Saúde Mental do Coren-PR, Enf. Dr. Marcio Paes; a coordenadora do CAPS III Bacelar Viana, em São Luís, Margianne Neves Pereira; a diretora da Associação Brasileira de Enfermagem de Família e Comunidade (ABEFACO) e membro da Câmara Técnica de Atenção Básica do Cofen, Enf. Fátima Virgínia Silva; além de Marcos Vieira, que coordena os trabalhos.



Debatedores que participaram do encontro do dia 14/07/2020

No dia 15, participam do debate ao lado do coordenador: a presidente em exercício da Junta Interventora do Cofen no Coren-MA, Enf. Antonia Cristiane Souza Pereira Padilha; a presidente do Coren-PR, Enf. Ms. Simone Peruzzo; Enf. Dra. Mirian Nimitz, membro das comissões de Saúde

Mental e de Instrução de Processos Éticos do Coren-PR; e a Enf. Ms. Ethelanny Leite, coordenadora do CAPS HU UFJF.



Participantes do encontro do dia 15/07/2020

Coren-MA realiza Levantamento Situacional de Riscos Relacionados à Covid-19



Com fiscalizações pelo Estado, o Conselho Regional de Enfermagem (Coren-MA) busca combater as irregularidades dentro das unidades de saúde em prol da segurança de profissionais de enfermagem que estão na linha de frente no combate à Covid-19.

Ao todo, foram aplicados 291 formulários em instituições distintas no interior e na capital. O levantamento sobre a Covid-19 trouxe um quantitativo de 132 denúncias recebidas na fiscalização e 86 denúncias apuradas pela fiscalização.

O Coren-MA coletou informações dentro das unidades de saúde através do questionário "Levantamento Situacional de Riscos Relacionados à Covid-19", manual esse elaborado pelo Conselho Federal de Enfermagem (Cofen). Com base na coleta feita pelos fiscais, o Coren-MA busca providências junto aos Órgãos responsáveis naquilo que os compete.

O questionário traz algumas avaliações sobre o quantitativo de profissionais nas unidades de saúde, se há déficit de profissionais de enfermagem em setores de atendimento e se existe plano de contingência para substituição dos profissionais de enfermagem que apresentarem sintomas da Covid-19, dentre outras atribuições mediadas pela fiscalização do Coren-MA.

Dados sobre os Equipamento de Proteção Individual (EPI) também fazem parte do levantamento realizado pelos fiscais, pois as medidas preventivas recomendadas pelo Ministério da Saúde são fundamentais para a proteção dos profissionais de enfermagem e, consecutivamente, para os pacientes.

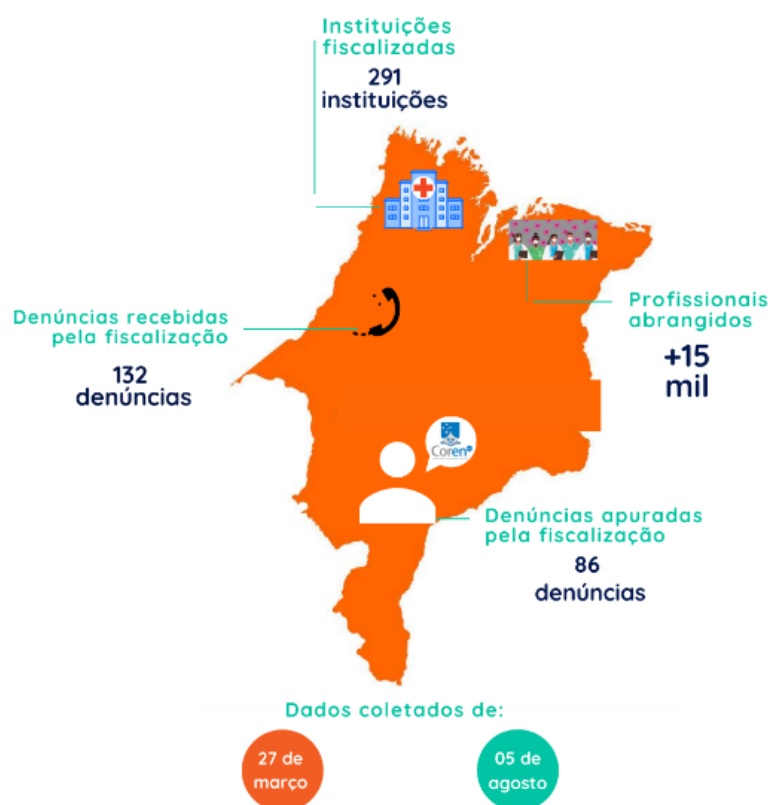

Infográfico: quantitativo do levantamento de 27 de março a 05 de agosto de 2020.

O Coren-MA segue fiscalizando e buscando proteger a saúde dos profissionais de enfermagem nesse período de pandemia pelo Coronavírus.

Junta Interventora se reúne com deputado em prol das 30 horas semanais da enfermagem

No dia 17/08/2020, o presidente da Junta Interventora do Conselho Federal de Enfermagem (Cofen) no Conselho Regional de Enfermagem do Maranhão (Coren-MA) Wilton José Patrício ao lado de alguns conselheiros, realizou uma visita ao gabinete do deputado federal João Marcelo Souza (MDB -MA), localizado no São Francisco.

Durante o encontro, a Junta Interventora solicitou em pauta a aprovação da regulamentação das 30 horas semanais da enfermagem ao deputado federal João Marcelo. Acolhendo o pedido, o parlamentar informou que irá priorizar o assunto na Câmara dos Deputados, em Brasília.



Presidente da Junta Interventora do Coren-MA, Wilton José Patrício, juntamente com o deputado federal João Marcelo

Ao lado dos conselheiros, a reunião foi comandada pelo deputado João Marcelo, juntamente com o Presidente do Coren-MA, Wilton José Patrício e a enfermeira Wiljânita Guimarães. A Junta preza pela qualidade de vida do profissional de enfermagem e utilizou o momento para lembrar todos os membros presentes na reunião que os profissionais devem ser valorizados.

O Projeto de Lei (PL) 2295/00 busca modificar o artigo 2º da LEI 7498/86, lei de regulamentação do exercício da enfermagem adicionando um segundo parágrafo. O objetivo é estabelecer o limite máximo de 30 horas semanais e 6 dias da semana dentro de uma localidade institucional. Para o Cofen, defender as 30 horas é defender mais qualidade de vida para o trabalhador e um atendimento seguro para a população. É nisso que a instituição acredita.

Estudantes do Curso de Enfermagem visitam sede do Coren-MA

Na manhã do dia 24/08/2020, alunos do curso de Enfermagem da Universidade Ceuma, estiveram na sede do Conselho Regional de Enfermagem do Maranhão (Coren-MA) para uma visita técnica.

Sob supervisão da Junta Interventora do Coren-MA, os estudantes receberam informações sobre o Código de Ética dos Profissionais de Enfermagem e sua importância para a profissão. Na ocasião, a Junta explicou a necessidade do profissional conhecer os seus direitos, deveres e, consecutivamente, as penalidades caso haja alguma irregularidade.



Alunos em conversa com a Junta Interventora do Coren-MA.

Em seguida, os alunos do 9º período visitaram os setores que formam o Coren-MA e puderam tirar dúvidas sobre as inscrições provisórias e definitivas que durante este período de pandemia estão sendo feitas pelo site.

O Coren-MA segue respeitando as normas do Ministério da Saúde no combate à Covid-19.

Coren-MA inicia projeto em vigor da Lei Geral de Proteção de Dados (LGPD)

A Comissão de Acompanhamento da Lei de Acesso à Informação (LAI) no âmbito do Coren-MA, se reuniu na manhã do dia 03/09/2020, para discutir os impactos operacionais e financeiros juntamente com o cumprimento dessa obrigação.



Membros de acompanhamento da Lei de Acesso à Informação (LAI)

O Coren-MA possui mais de 60 mil profissionais inscrito e, por esse motivo, com base na Lei Geral de Proteção de Dados Pessoais (LGPD), vem traçando junto com a Procuradoria Jurídica, maneiras de dialogar sobre a utilização dos dados pessoais do profissional de saúde e a proteção deles.

A Lei nº 13.709/2018 é um diploma legal que regula os dados pessoais. O objetivo é garantir mais transparência com a utilização desses dados, ou seja, o profissional vai poder escolher se a empresa pode ou não utilizar tais dados.

O acompanhamento da Lei de Acesso à Informação (LAI) do Coren-MA, estava sob coordenação:

- Wenderson Apelfeler – Controlador (Coordenador)
- Wallace Novaes – Assessor Analista de Sistema de Informática (Membro)
- Mateus Pereira – Ouvidor
- Caroline Valois – Procuradora Jurídica
- Rafaelly Barros – Assessora de Comunicação (Membro)

Coren-MA recebe o Deputado Adriano Sarney para debater propostas sobre a jornada de 30h da enfermagem

A Junta Interventora do Conselho Federal no Conselho Regional de Enfermagem do Maranhão (Coren-MA) se reuniu na tarde do dia 09/09/2020 com o deputado estadual Adriano Sarney, na sede do Coren-MA.



Apresentações de Dr. Adriano Sarney sobre a LGPD.

Segundo Dr. Wilton Patrício, presidente da Junta Interventora, o objetivo da reunião foi discutir a importância da regulamentação da carga horária para a categoria.



Para o deputado estadual, Adriano Sarney, ele reitera que está disposto a levar a pauta para a bancada e conta com o engajamento da classe.

Coren-MA promove treinamento e empossa nova Comissão de Ética no Hospital Guarás.



No dia 25/09/2020, a Junta Interventora do Conselho Regional de Enfermagem do Maranhão (Coren-MA) realizou o treinamento do processo ético para instituir a Comissão de Ética no hospital Guarás, em São Luís.



Cassia Lopes, Enfermeira Fiscal responsável pelo Departamento de Processo Ético do Coren-MA.

O treinamento foi conduzido pela enfermeira fiscal, Cássia Chaves Lopes, responsável pelo Departamento de Processo Ético do Coren-MA. De acordo com a enfermeira, o treinamento é realizado com um intuito de capacitar o profissional para o desempenho da função.

O treinamento foi realizado no auditório do Coren-MA e contou a presença dos novos membros da Comissão de Ética da Enfermagem do Hospital Guarás e a participação da Junta Interventora do Coren-MA. Na ocasião, as profissionais tiraram dúvidas e destacaram a importância da Comissão de Ética para o hospital.



Comissão de Ética empossada do Hospital Guarás.

Coren-MA segue com entrega de máscaras PFF2 para os profissionais de enfermagem nas unidades de saúde

A Junta Interventora do Conselho Federal no Conselho Regional de Enfermagem do Maranhão (Coren-MA) realizou no dia 30/09/2020 distribuição de máscaras PFF2 em unidades de saúde da região metropolitana de São Luís. As máscaras fazem parte do conjunto de Equipamentos de Proteção Individual (EPI), indispensáveis para que os profissionais atuem com segurança na luta contra a Covid-19.



Entrega no Hospital Dr. Carlos Macieira.

As máscaras foram entregues no Hospital Dr. Carlos Macieira e no Hospital de Cuidados Intensivos- HCI. A entrega foi realizada pelo presidente da Junta Interventora do Cofen no Coren-MA, Wilton José Patrício, aos

coordenadores de enfermagem dessas unidades para serem distribuídas entres os enfermeiros, técnicos e auxiliares de enfermagem.



Wilton Patrício, Presidente da Junta Interventora; e Coordenadora de Enfermagem, Luinar Tavares.

A atuação do Coren-MA durante as entregas receberam muitos elogios, como afirmou Vicência Cavalcante, coordenadora de enfermagem do Hospital de Cuidados Intensivos- HCI.

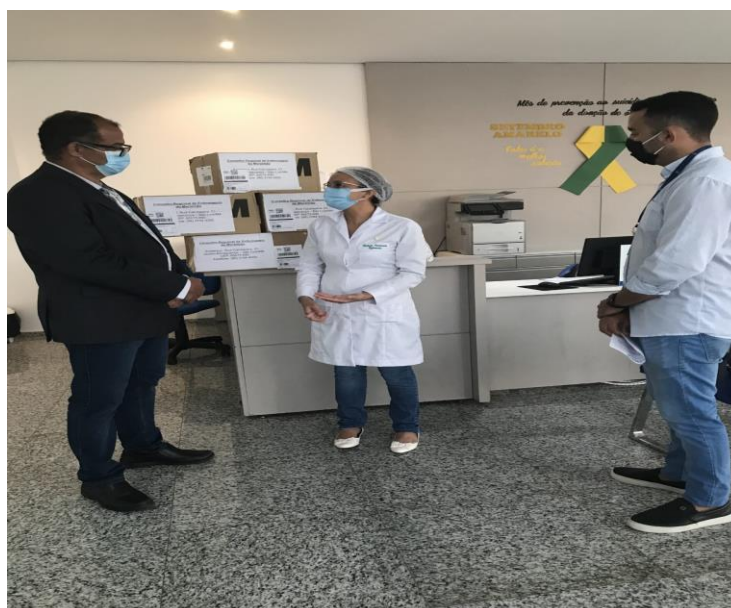

Entrega de máscaras para a coordenadora de enfermagem Vicência Cavalcante.

As máscaras PFF2 foram adquiridas pelo Cofen para serem repassadas aos Conselhos Regionais. As PFF2 são recomendadas pela Agência Nacional de Vigilância Sanitária (Anvisa), pois reduzem as chances de transmissão do vírus. Elas fazem parte do conjunto de Equipamentos de Proteção Individual (EPI) essencial para os profissionais de saúde. São mais indicadas para os profissionais de saúde, pois são feitas especialmente para a área hospitalar.



Hospital de Cuidados Intensivos- HCI

Coren-MA presta homenagem à memória do conselheiro Dr. Ronaldo Miguel Beserra



A Junta Interventora do Conselho Federal de Enfermagem (Cofen) no Conselho Regional de Enfermagem do Maranhão (Coren-MA) realizou uma homenagem à memória do Dr. Ronaldo Miguel Beserra, que faleceu no dia 13 de outubro de 2020.

Funcionários, colaboradores e profissionais de saúde que estavam presentes, discorreram suas vivências ao lado do companheiro, amigo e conselheiro, Dr. Ronaldo. Com o objetivo de agradecer o trabalho e compromisso que o conselheiro teve com a saúde, balões brancos foram soltos pelos profissionais que encerraram a homenagem com uma chuva de aplausos.



Natural de Sousa, na Paraíba, Ronaldo foi enfermeiro, técnico de enfermagem e conselheiro do Conselho Federal de Enfermagem (Cofen). Beserra presidiu por dois mandatos o Coren-PB e realizou um excelente trabalho com a Junta Interventora do Maranhão, contribuindo para melhoria em todos os processos do Coren-MA.

Com mais de 40 anos de profissão, Dr. Ronaldo lutou incansavelmente pela Enfermagem, conquistando o carinho e respeito de todos que tiveram a oportunidade de dividir essa jornada ao seu lado e, até

sem saber, conquistava as pessoas que só o conheciam através das histórias e vivências relatadas pelos profissionais das instituições que havia passado.

Coren-MA recebe Comissão Nacional de Profissionais de Enfermagem Militares do Cofen

A Junta Interventora do Conselho Federal de Enfermagem (Cofen) no Conselho Regional de Enfermagem do Maranhão (Coren-MA) recebeu nos dias 04 e 05 de novembro de 2020, a Comissão Nacional dos Profissionais de Enfermagem Militares, idealizada pelo presidente da Junta Interventora, Wilton Patrício.



O encontro trouxe a Capitão de Mar e Guerra, Ana Beatriz de Alcântara Menezes (Enfermeira); a Capitão de Corveta, Francinete da Silva Vieira (Enfermeira) e o Subtenente do Quadro de Saúde da Polícia Militar, Cícero Gama de Souza (Técnico de Enfermagem) que realizaram na tarde do dia (04/11/2020), uma palestra com todos os funcionários desta autarquia. Na manhã do dia (05/11/2020) uma live foi realizada no Instagram

do Coren-MA, respondendo algumas perguntas feitas pelos profissionais de Enfermagem.



A representante da Marinha do Brasil explicou o trabalho da Comissão. "A Comissão atua como um intermediador, assessorando o Cofen nos assuntos que envolvem profissionais de enfermagem militares, em virtude da especificidade da função". A Capitão de Mar e Guerra, Dra Ana Beatriz, destacou também a importância das mulheres na Comissão. "Sabemos das

demandas que muitas mulheres carregam e, por conta das atribuições em casa com a família, diferente dos homens, entendemos todas as questões que nos rodeiam por sermos mulheres.

A Capitão de Corveta, Dra Francinete da Silva Vieira, destacou as visitas da Comissão. “Esse mês recebemos o convite do Dr. Patrício para visitar o Coren-MA e participar de algumas atividades realizadas pela Junta Interventora. Vejo isso como uma grande oportunidade para as pessoas entenderem a nossa atuação dentro da Enfermagem na Comissão Militar”.



O Subtenente do Quadro de Saúde da Polícia Militar, Cícero Gama, explicando a importância das profissionais de Enfermagem no campo Militar. Wilton Patrício, conselheiro federal coordenador da CONPEM, explica que a

visita da Comissão faz parte um trabalho de levantamento dos profissionais militares de enfermagem.



A Comissão Nacional dos Profissionais de Enfermagem Militares (CONPEM) faz parte do Sistema Cofen/Corens conta com representantes da Marinha, Exército, Aeronáutica, Polícia Militar e Corpo de Bombeiros. Entre os objetivos da comissão estão aproximar o Sistema dos profissionais militares; conhecer as especificidades militares em questões éticas e infracionais; assistir o Cofen em assuntos referentes aos profissionais de Enfermagem militares; emitir pareceres técnicos; divulgar experiências e atividades exitosas; propor programação cultural e técnica no âmbito de sua atuação

para o CBCENF (Congresso Brasileiro dos Conselhos de Enfermagem); e apoiar a fiscalização educativa nas unidades militares.

Coren-MA traz quantitativo de atendimentos realizados



Para divulgar com mais clareza o trabalho do Coren-MA, a Junta Interventora do Conselho Federal de Enfermagem (Cofen) no Conselho Regional de Enfermagem do Maranhão (Coren-MA) trouxe no mês de novembro de 2020 o quantitativo de atendimentos realizados desde janeiro até o mês de outubro do mesmo ano.

Devido à pandemia de Covid-19, o atendimento presencial é feito mediante agendamento prévio no site.

As ações da fiscalização durante a pandemia



A Junta Interventora do Conselho Federal de Enfermagem no Conselho Regional de Enfermagem do Maranhão (Coren-MA), apresenta o balanço das atividades realizadas pelo Departamento de Fiscalização (Defis) durante este período de pandemia.

Com objetivo de fiscalizar o exercício e as condições de trabalho dos profissionais de Enfermagem, a fiscalização já recebeu aproximadamente 200 denúncias, principalmente, sobre a falta de EPIs e irregularidades nas unidades de saúde.

De fevereiro a outubro de 2020, o Defis realizou 107 atendimentos presenciais, 2.324 atendimentos por telefone e 2.598 atendimentos por e-mail de profissionais que estão na linha de frente no combate à covid-19.

O Coren-MA coletou informações dentro das unidades de saúde através do questionário "Levantamento Situacional de Riscos Relacionados à Covid-19", manual esse elaborado pelo Conselho Federal de Enfermagem (Cofen). Com base na coleta feita pelos fiscais, o Coren-MA busca providências junto aos Órgãos responsáveis naquilo que os compete.

O questionário traz algumas avaliações sobre o quantitativo de profissionais nas unidades de saúde, se há déficit de profissionais de enfermagem em setores de atendimento e se existe plano de contingência para substituição dos profissionais de enfermagem que apresentarem sintomas da Covid-19, dentre outras atribuições mediadas pela fiscalização do Coren-MA.

Coren-MA realiza julgamentos de processos éticos

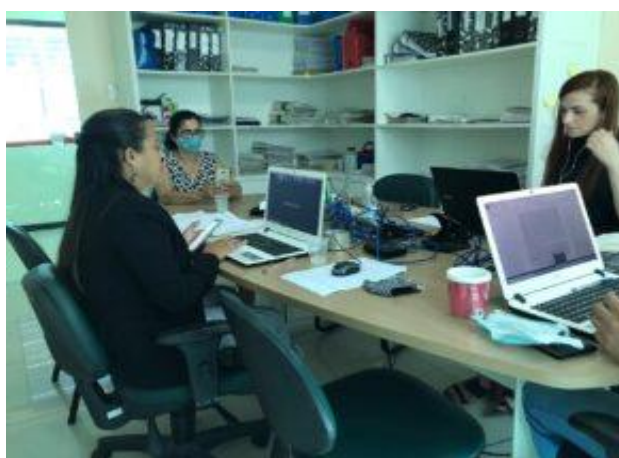

A Junta Interventora do Conselho Federal de Enfermagem (Cofen) no Conselho Regional de Enfermagem de Maranhão (Coren-MA) encerrou na tarde do dia 04/12/2020, o julgamento de processos éticos, na sede do Conselho, em São Luís.

Ao todo, desde o dia 1 de dezembro de 2020, oito processos foram apreciados e julgados de acordo com a Resolução Cofen nº 370/2010, que trata do Código de Processo Ético e Resolução COFEN nº 564/2017, que versa o Código de Ética dos profissionais.

O Conselho, por ser um tribunal de ética da Enfermagem, conforme consta na Lei no 5.905, que dispõe sobre a criação desta autarquia, tem em suas atribuições legais avaliar e julgar assuntos pertinentes à categoria.

Após o julgamento do processo, além de ouvir as partes envolvidas, denunciante e denunciado, os conselheiros emitem seus votos, aplicando as penalidades cabíveis. As punições ao profissional, caso fique comprovada a infração ao Código de Ética dos profissionais de Enfermagem, pode ser advertência, multa (valor 1 a 10 anuidades), suspensão do direito ao exercício profissional (até 90 dias) e, até mesmo, a cassação do direito ao exercício profissional por até 30 anos.

Foram julgados oito processos éticos resultando em três condenações, quatro absolvições e uma anulação.

Coren-MA mantém os valores das anuidades e serviços para exercício de 2021

A Junta Interventora do Conselho Federal de Enfermagem (Cofen) no Conselho Regional de Enfermagem do Maranhão (Coren-MA), no uso de suas atribuições legais e regimentais conferidas pela Lei n.º 5.905 de 12 de julho de 1973 e pelo Regimento Interno da Autarquia, manteve os valores das anuidades de pessoa física e jurídica no âmbito do Coren-MA para o exercício do exercício de 2021.

Pessoa Física

Enfermeiro – R\$ 287,76;

Obstetiz – R\$ 273,37;

Técnico de Enfermagem – R\$ 163,82;

Auxiliar de Enfermagem – R\$ 150,74.

As anuidades tiveram vencimento em 31 de março e puderam ser recolhidas da seguinte forma:

- com 30% de desconto em cota única até 31 de janeiro de 2021;
 - com 20% de desconto em cota única até 28 de fevereiro de 2021;
 - com 10% desconto em cota única até 31 de março de 2021;
 - parcelado sem desconto em 05 (cinco) quotas mensais, iguais e consecutivas, com o primeiro vencimento em 31 de janeiro de 2021, não podendo cada parcela ser inferior a R\$ 50,00 (cinquenta reais).
- Confira mais sobre essa decisão no arquivo abaixo.

A Junta Interventora do Conselho Regional de Enfermagem Homologou o resultado das Eleições 2020 do Coren-MA

O resultado das Eleições 2020 do Coren-MA foi homologado ad referendum do plenário da quinta-feira do dia 17/12/2020.

DECISÃO COREN/MA N.º 282 DE 17 DE DEZEMBRO DE 2020

Homologado ad Referendum do Plenário, o resultado das Eleições 2020 do Conselho de Enfermagem do Maranhão, para composição do Plenário do triênio 2021/2023.

O CONSELHO REGIONAL DE ENFERMAGEM DO MARANHÃO (COREN/MA), por meio de sua Junta Interventora instituída pela Cofen, no uso de suas atribuições legais e regimentais conferidas pela Lei n.º 5.905 de 12 de julho de 1973 e pelo Regimento Interno da Autarquia. CONSIDERANDO que compete ao Conselho Federal de Enfermagem baixar provimentos e expedir instruções, para uniformidade de suas ações e procedimentos, resguardando o seu bom funcionamento, nos termos do art. 8º, incisos II e IV, da Lei n.º 5.905, de 12 de julho de 1973;

CONSIDERANDO que, nos termos dispostos do art. 22, inciso XII, do Regimento Interno do Cofen, aprovado pela Resolução Cofen nº 421, de 15 de fevereiro de 2012, compete ao Conselho Federal de Enfermagem acompanhar o funcionamento dos Conselhos Regionais de Enfermagem, zelando pela sua manutenção, uniformidade de procedimentos, regularidade administrativa e financeira, adotando, quando necessário, providências convenientes a bem de sua eficiência, inclusive com a designação de Plenários provisórios;

CONSIDERANDO os termos da Decisão Cofen n.º 050/2020, que prorrogou a intervenção no Conselho Regional de Enfermagem do Maranhão, decretada pela Decisão Cofen nº 0022/2019, publicada no Diário Oficial da União nº 37, de 21 de fevereiro de 2019, Seção I, páginas 99/100, iniciando-se no dia 15 de agosto de 2020 com término no dia 31 de dezembro de 2020, nos termos como autorizado pelo art. 1º da Decisão Cofen nº 0022/2019, e manteve o afastamento dos Conselheiros Efetivos e Suplentes do COREN-MA, pelo período que durar a intervenção de que trata esta decisão;

CONSIDERANDO que nos dias 08 e 09 de novembro de 2020 ocorreram as eleições do Conselho Regional de Enfermagem do Maranhão, para composição do Plenário do triênio 2021/2023, na forma previstas no art. 23 do Código Eleitoral e Resolução COFEN nº 642/2020;

CONSIDERANDO que no dia 09 de novembro de 2020 o COFEN divulgou no site "Vota Enfermagem" o resultado das eleições dos Conselhos Regionais de Enfermagem;

CONSIDERANDO o art. 38 do Código Eleitoral, aprovado pela Resolução COFEN nº 612/2019 que estabelece que serão declaradas vencedoras as chapas dos respectivos quadros, que obtiverem o maior número de votos válidos;

CONSIDERANDO que o art. 38, § 1º do Código Eleitoral estabelece que após as formalidades legais, o Conselho Regional de Enfermagem homologará o resultado das eleições em até 15 (quinze) dias;

CONSIDERANDO a decisão judicial prolatada nos autos nº 1053508-30.2020.4.01.3700, que tramitou perante a 5ª Vara Federal da Seção Judiciária de São Luís, Maranhão, que suspendeu *a priori* as eleições do Conselho Regional de Enfermagem do Maranhão e *a posteriori* a homologação do resultado, com sentença de extinção e revogação da liminar que suspendeu a eleição, com divulgação em 16/12/2020;

CONSIDERANDO o Regimento Interno do Regional, art. 20 que compete ao Presidente do Coren-MA;

CONSIDERANDO a deliberação "ad Referendum" do Plenário realizada pela presidência, que será apreciado na 575ª Reunião Ordinária de Plenário do COREN-MA;

DECIDE:

Art. 1º Homologar, Ad Referendum do Plenário, o resultado das eleições do COREN-MA, ocorridas nos dias 08 e 09 de novembro de 2020, para o Quadro I e para os Quadro II/III,

referentes ao mandato correspondente ao triênio 2021/2023, para que produzam os reais e legais efeitos previstos na Resolução COFEN nº 612/2019.

Art. 2º Proclamar vencedores das Eleições do Quadro I, integrantes da Chapa 3 – “Juntos Podemos Mais”, os profissionais de enfermagem abaixo listados:

1º Conselheiros Efetivos:

- I – José Carlos Costa Araújo Júnior, COREN-MA nº 364950-ENF;
- II – Tardelly Sousa Sipaúba, COREN-MA nº 307270-ENF;
- III – Lívia Maria Dias Oliveira Bustamante, COREN-MA nº 35414-ENF;
- IV – Deusdede Fernandes da Silva, COREN-MA nº 148159-ENF;
- V – Telciane Martins Feitosa Rios, COREN-MA nº 336137-ENF;
- VI – Kelly Inaiane Nalva dos Santos Pestana, COREN-MA nº 241264-TE;
- VII – Nelciane Mesquita Pinheiro, COREN-MA nº 818857-TE;
- VIII – Silvaneide Cavalcante da Silva, COREN-MA nº 391472-TE;
- IX – Itamar dos Santos Morais, COREN-MA nº 812060-TE;

2º Conselheiros Suplentes:

- I – Beatriz Silva Almeida Gomes, COREN-MA nº 352362-ENF;
- II – Lusimary Martins Silva, COREN-MA nº 192039-ENF;
- III – Manoel Daniel Neto, COREN-MA nº 435183-ENF;
- IV – João Marinho Maciel, COREN-MA nº 339305-ENF;
- V – Dacio Alves Viana, COREN-MA nº 339305-ENF;
- VI – Andrea Sonaira Oliveira Martins, COREN-MA nº 384292-TE;
- VII – Francisca Inacia Cordeiro da Silva, COREN-MA nº 41026-TE;
- VIII – Taise Beneli Dias da Silva, COREN-MA nº 414527-TE;
- IX – Pablo Ricardo Fernandes da Silva Amodeo, COREN-MA nº 940203-TE.

Art. 3º Esta decisão entra em vigor na data de sua publicação.

São Luís, Maranhão, 17 de dezembro de 2020

Wilton José Patrício
COREN-ES 68.684
Presidente da Junta

Antonia Cristiane Souza P. Padilha
COREN-MA n.º 73.519
Secretária da Junta

1.7.4 OUVIDORIA

Responsável técnico: Mateus Pereira Timóteo

Coordenador da Ouvidoria - Matrícula Nº 494

A Ouvidoria é um canal por meio do qual o cidadão pode participar de forma efetiva do controle social, promovendo também uma mediação eficaz na busca de soluções de conflitos extrajudiciais. A Ouvidoria pública deve ser entendida como um instrumento promovedor e articulador da cidadania e da ética, integrada o Sistema de Controle da Administração Pública, aos programas de qualidade e de desburocratização.

Nesse diapasão, pode-se afirmar que a Ouvidoria atua no processo de interlocução entre o cidadão e a Administração Pública, de modo que as manifestações decorrentes do exercício da cidadania provoquem contínua melhoria dos serviços públicos prestados. Sendo assim, é um instrumento a serviço da democracia, pois só nos países democráticos é que o cidadão pode se manifestar das mais variadas formas, seja elogiando, criticando ou sugerindo medidas que venham ao encontro dos interesses públicos e coletivos.

Durante o período de 2020, a ouvidoria concluiu o atendimento de 461 manifestações realizadas no Canal da Ouvidoria, no site do Coren-MA. <http://ouvidoria.cofen.gov.br/coren-ma/>.

1.7.5 LEI DE ACESSO À INFORMAÇÃO

O Portal da Transparência COFEN/Conselhos Regionais tem a intenção de permitir ao cidadão o acesso transparente e integral às informações diversas sobre a autarquia federal.

A ferramenta atende à Lei nº 12.527/2011, denominada Lei de Acesso à Informação, que normatiza os artigos 5º e 37 da Constituição Federal ao estabelecer que todas as informações disponíveis em qualquer entidade pública sejam disponibilizadas na internet, com exceção apenas de

documentos oficialmente declarados como sigilosos. Os procedimentos para o cumprimento da legislação são detalhadas no âmbito do Conselho Federal de Enfermagem.

Cidadão: acesse, conheça e interaja com o COFEN/Conselhos Regionais <http://ouvidoria.cofen.gov.br/coren-ma/transparencia/>.

2. ANÁLISE SITUACIONAL

2.1. GESTÃO DE FISCALIZAÇÃO

Responsável técnico: Juliana Marques Rolim Pinheiro

Coord. do Departamento de Fiscalização Coren-MA nº 148.305-ENF

2.1.1 PROCESSOS DE FISCALIZAÇÃO

As ações de fiscalização em todo o Estado, cumprindo com o disposto no Planejamento Estratégico do Regional. A averiguação do exercício profissional da enfermagem visa garantir a qualidade dos serviços prestados à população Maranhense e inibir a atuação de maus profissionais bem como de exercício irregular ilegal da Enfermagem.

As atividades desenvolvidas pela Fiscalização foram: fiscalização do exercício profissional na sede e interior do Estado, incluindo demandas externas (denúncias e solicitações de outros órgãos), continuidade dos processos administrativos de fiscalização existentes, atendimento ao público (presencial, telefônico e online), emissão e/ou cancelamento de Responsabilidade Técnica (RT) e registro de empresa (RE), ofícios de resposta às instituições, análise de documentações pertinentes aos PAD's de fiscalização, alimentar planilhas setoriais (fiscalizações realizadas, acompanhamento de processos, RT/RE), participação em eventos, reuniões

e comissões diversas, elaboração de Parecer Técnico, elaboração de documentos, dentre eles: relatórios, notificações, ofícios e memorandos, revisão dos Protocolos Operacionais Padrão (POP) do DFIS, estudo e elaboração de novos instrumentos do setor em atenção à Resolução Cofen nº 617/2019, participação e condução em Termos de Ajustamento de Condutas (TAC), preenchimento, junto aos enfermeiros responsáveis técnicos, do levantamento situacional de risco relacionado à Covid-19, conforme determinação do Cofen.

Ademais, as atividades desenvolvidas pela Coordenação da DEFIS são: elaboração e alteração do cronograma do setor, conforme necessidade; cadastro de processos de fiscalização com emissão de memorandos de designação e despachos de processos para inspeções de retornos ou outras diligências, elaboração de agendas de fiscalização mensal, por fiscal, Análise de PADs (fiscalização e denúncia), elaboração de documentos: 572 memorandos e 550 despachados, supervisão das atividades da fiscalização, atualização, controle, bem como preenchimento de planilhas para acompanhamento das atividades do DFIS, atendimento ao público, resolução de problemas do setor detectados na sede, orientações e resolução de problemas descritos pelas fiscais lotadas nas subseções de Imperatriz e Balsas, atendimento às solicitações da Presidência do regional e Cofen, encaminhamentos de documentos oriundos do setor, encaminhamentos de solicitação de aprovação e cancelamento de responsabilidade técnica e registro de empresa para homologação da presidência, elaboração de relatórios mensais e trimestrais do DFIS, encaminhamento de documentos a serem juntados aos PAD's já despachados, participação em reuniões, participação em comissões, participação e condução em Termos de Ajustamento de Condutas (TAC), encaminhamento de relatórios periódicos do levantamento situacional de risco relacionado à Covid-19, elaborado pelo Coren-MA, de acordo com o Comunicado nº 003/2020/CGC/COFEN, à Divisão de Fiscalização do

Exercício Profissional (DFEP), Controle de EPI's e encaminhamento de recomendações às instituições quanto às medidas de proteção individual referentes à Covid-19 (Ofício nº 01/2020/Cofen) .

Durante as averiguações destacamos que as principais irregularidades passíveis de notificação foram: o exercício irregular da profissão, o exercício ilegal da profissão, ausência de profissional Enfermeiro, inexistência de anotação de responsabilidade técnica por profissional Enfermeiro, déficit de pessoal de Enfermagem.

Alcançamos 44 municípios do Estado do Maranhão e fiscalizamos 117 instituições de saúde e 184 fiscalização de retorno, das 519 fiscalizações planejadas no ano. Registramos neste Regional 231 instituições de saúde e averiguamos de 12x7 denúncias, sendo 93 relacionadas à pandemia de Covid-19, bem como 36 de outras designações efetuadas no ano no que concerne a aplicação de questionário Covid-19 solicitada pelo COFEN acerca do risco de contágio. No total, os profissionais abrangidos pela fiscalização deste Regional chegou ao patamar de 16.403 profissionais de Enfermagem.

FISCALIZAÇÕES PLANEJADAS E DESIGNAÇÕES EFETUADAS, SEGUNDO O MÊS – ANO BASE 2020.

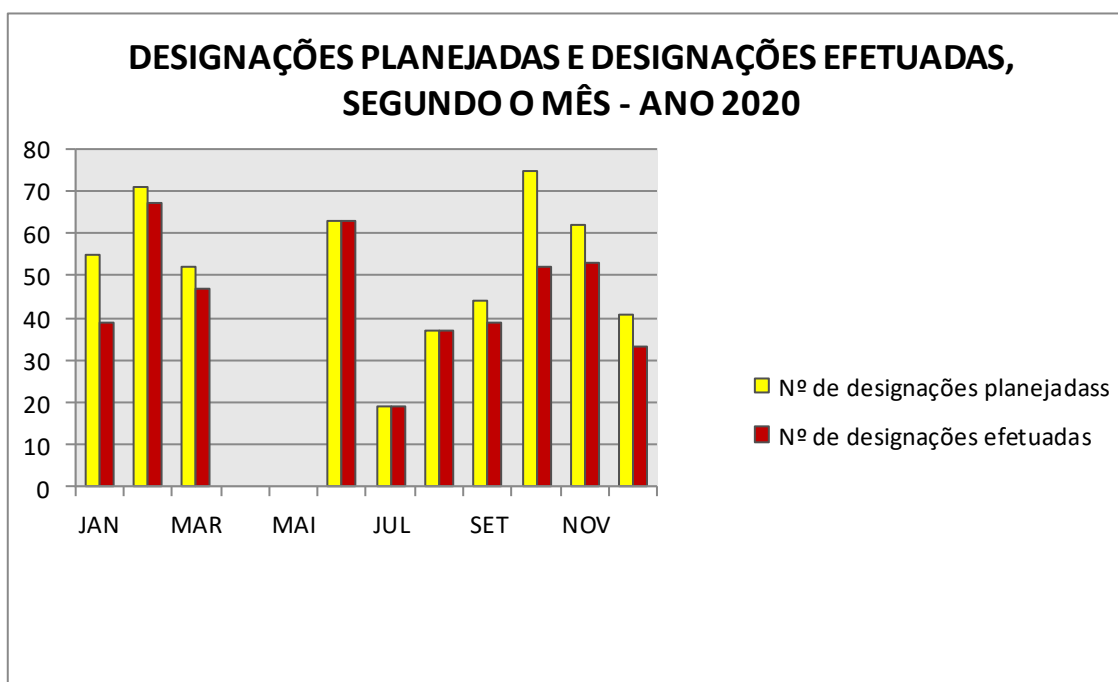

DESIGNAÇÕES EFETUADAS, SEGUNDO AO TIPO DE INSPEÇÃO - ANO 2020.

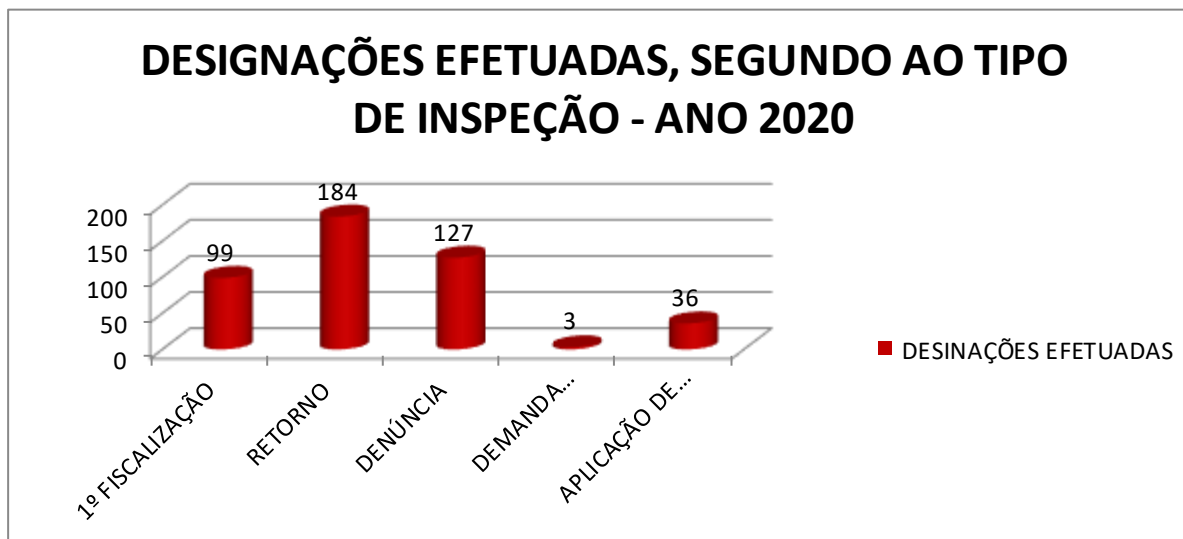

No que diz respeito as ocorrências no exercício de 2020, podemos destacar que O DFIS permaneceu com suas linhas telefônicas mudas no período de fevereiro a abril de 2020, os veículos das subseções apresentaram problemas no decorrer do ano, alterando a produtividade do setor, no dia 17/03/2020 as atividades de fiscalização foram suspensas, conforme Memorando nº 114/2020, em decorrência da Pandemia de Covid-19, a partir do dia 20/03/2020, os fiscais exerceram suas atividades de forma remota, conforme Portaria Coren-MA nº 124/2020, e os estagiários foram liberados de suas atividades, devido à inexistência de estrutura para trabalho remoto, em 26/05/2020 de maio de 2020, as fiscalizações in loco, às instituições referência para Covid-19, foram retomadas, porém restritas a ambientes administrativos, conforme Memorando nº 142/2020-GAB PRESIDÊNCIA, a partir de junho de 2020, os fiscais foram autorizados a seguir o sistema de trabalho de 40% interno e 60% em atividades externas, conforme disposto na Resolução Cofen nº 617/19, em 30/06/2020, as fiscalizações de rotina foram retomadas, conforme determinação da Presidência do Coren-MA, mesmo sem a autorização do Cofen, a fiscal Djayna Serra Nunes foi exonerada em agosto de 2020, conforme Portaria Coren-MA nº 236 de 18 de agosto de 2020, em

18/09/2020, as atividades de fiscalização de rotina foram retomadas, conforme Plano de Retomada de Fiscalizações, solicitado pelo Cofen por meio das Diretrizes para fiscalizações relacionadas à pandemia da Covid-19 e Resolução Cofen nº 617/2019 – versão atualizada em 01/09/2020, em outubro de 2020, a meta, na sede, foi reduzida para 10 designações, em função do acúmulo da demanda de RT/RE, conforme Memorando nº 323/2020-GAB PRESIDÊNCIA e nº 368/2020 –GAB PRESIDÊNCIA, no período de 27 a 29 de outubro de 2020, devido à ausência de seguro, foram suspensas as saídas nos veículos do Coren-MA, conforme Memorando nº 354/2020-GAB PRESIDÊNCIA e nº 368/2020 –GAB PRESIDÊNCIA.

Considerando relatório mensal referente ao mês de dezembro de 2020, permaneceram como pendências:

- ✓ Disponibilização da validade das carteiras no sistema Incorp. Enviado, em 22/08/2019, memorando ao setor de TI e Registro e Cadastro.
- ✓ Resposta da Presidência quanto à solicitação de horas extras das fiscais Djayna Serra Nunes e Ana Paula Uhdre, referentes à viagem de fiscalização.
- ✓ Substituição do estagiário Hervilson Nascimento Santos;
- ✓ Resposta quanto à guarda do veículo da subseção de Imperatriz;
- ✓ Manifestação do Cofen quanto à Notificação nº 134/2019-PRODESUS ao Cofen, uma vez que a mesma contesta a competência do Coren-MA quanto a possibilidade de exigir o cumprimento de suas resoluções.
- ✓ Reiterado à Presidência quanto a retorno às solicitações de pareceres técnicos pendentes.
- ✓ Resposta da CTFIS quanto às dúvidas do DFIS acerca do processo de fiscalização.

✓ Posicionamento do Coren-MA quanto ao sobreaviso de profissionais de enfermagem.

Manifestação do Cofen quanto ao questionamento feito por Enfermeira RT de serviço de hemodiálise sobre qual parâmetro a ser adotado nesse tipo de serviço (Memorando nº 155/2020/DFIS).

Ao final, os documentos elaborados por esta DEFIS, em decorrência de análise de processos de Fiscalização (despachos, memorandos, ofícios, entre outros), chegaram a 1.784, sendo 550 despachos da Coordenação do DFIS, 343 despachos dos fiscais à Coordenação do DFIS, 607 ofícios e 284 memorandos. Foram efetuados 4.830 atendimentos ao público no DFIS (presencial e telefone) e 3.758 e-mails respondidos pela fiscalização.

2.1.2 VEÍCULOS

O Coren-MA possui sete veículos na sua frota, sendo três passeio (Renaul Logan), uma minivan (Meriva), duas caminhonetes (Ranger e Frontier) e um Motohome (Coren Móvel).

Destes, alguns encontra-se armazenados no Galpão sem utilização para fins de prestação de serviços, tais como: Veículo Ranault modelo Logan, ano 2008 e Ford Ranger, modelo caminhonete XL 13P, cabine dupla, ano 2008. Na subseção de Balsas e Imperatriz encontram-se, em casa uma delas, um veículo modelo Logan para atividades de fiscalização.

2.2. GESTÃO DE PESSOAS

Responsável técnico: Carlos Eduardo de Araújo Guedes

Coordenador de Recursos Humanos - Matrícula N° 331

No ano de 2020 o quadro de funcionários desta Autarquia, se apresentava de forma a adequar as atividades do COREN/MA no sentido de trazer melhores resultados e mais fluidez nos processos e procedimentos no

âmbito do Conselho Regional de Enfermagem do Maranhão. Destacamos no quadro abaixo nossa força de trabalho por quantidade e distribuição.

Contratação da Força de Trabalho Área Meio / Área Fim				
Tipologia dos Cargos	Lotação		Ingressos	Egressos
	Autorizada	Efetiva		
1. Funcionários em cargos efetivos	0	30	0	2
1.1 Membros de poder e agentes políticos	0	0	0	0
1.1.1 Funcionários de carreira vinculada ao órgão	0	0	0	0
1.1.2 Funcionários de carreira em exercício descentralizado	0	0	0	0
1.1.3 Funcionários de carreira em exercício provisório	0	2	0	0
1.1.4 Funcionários requisitados de outros órgãos e esferas	0	0	0	0
1.1.5 Funcionários de carreira ocupantes de funções de confiança	0	11	0	0
1.1.6 Funcionários de carreira ocupantes de cargos em comissão	1	1	1	0
2. Funcionários com contratos temporários	1	0	2	2
3. Funcionários ocupantes de cargos em comissão	4	10	4	4
5. Total de funcionários (1+2+3)	5	40	6	8

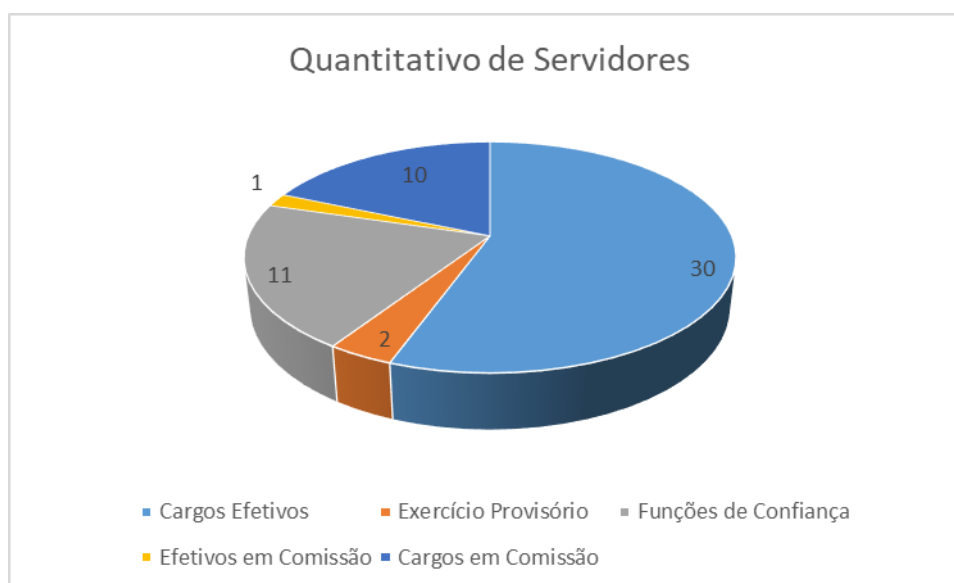

DISTRIBUIÇÃO DA LOTAÇÃO EFETIVA

Distribuição da Lotação Efetiva		
Tipologia dos Cargos	Lotação Efetiva	
	Área Meio	Área Fim
1 Funcionários de carreira	22	7
1.1 Funcionários de carreira vinculada ao órgão	0	0
1.2 Funcionários de carreira em exercício descentralizado	0	0
1.3 Funcionários de carreira em exercício provisório	2	0
1.4 Funcionários requisitados de outros órgãos e esferas	0	0
1.5 Funcionários de carreira ocupantes de funções de confiança	11	0
2. Funcionários com contratos temporários	0	0
3. Funcionários ocupantes de cargos em comissão	10	1
4. Total de funcionários (1+2+3)	32	8

DIAS DE AFASTAMENTO

Total de Dias de Afastamento	
Acidente de trabalho (Decisão Judicial)	365
Aposentado por invalidez	0
Auxílio-doença	0
Auxílio-maternidade (INSS)	0
Licença-maternidade	240
Licença sem remuneração	0
Prorrogação de licença-maternidade	74

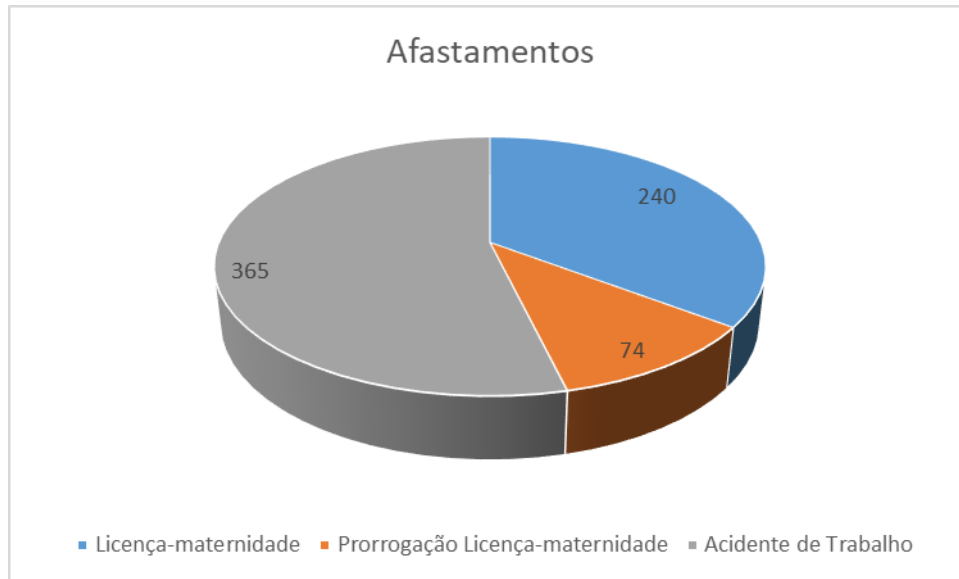

2.3. GESTÃO DE COBRANÇA E DÍVIDA ATIVA

Responsável técnico: Jairo Muniz da Silva

Coordenador de Cobrança e Dívida Ativa - Matrícula Nº 391

O agravamento da pandemia a partir de março de 2020, ocasionou mudanças nas rotinas administrativas. O atendimento presencial ficou suspenso por um período de tempo considerável e foi preciso criar meios de atendimento virtual capazes de continuar fornecendo os serviços aos profissionais.

Além disso, uma série de decisões administrativas do Cofen e de órgãos do Poder Judiciário repercutiram em nossas atividades, dentre elas:

- O Cofen suspendeu os procedimentos de cobrança administrativa pelo sistema, impedindo que novas Certidões de Dívida Ativa fossem emitidas e enviadas para cobrança em cartório por conta da pandemia, de modo que estas limitações ainda estão em vigor;

- O Conselho Nacional de Justiça também emitiu normativo impedindo a cobrança de taxas de gravação de protesto. Por essa razão, o Instituto de remessa de Arquivos, com quem este Regional mantinha convênio parou tais cobranças;
- O acompanhamento das baixas no sistema Incorp está sendo feito diariamente, de modo a impedir que haja inconsistência entre os dados do retorno do banco e o sistema Incorp.

No caso do setor de Cobrança e Dívida Ativa, podemos observar a tabela e o gráfico abaixo, os dados acerca do mesmo, onde podemos extair o índice de inadimplência deste Regional, quer seja de 49,31 %, levando em consideração todas as categorias.

Categoria	Total	Quantitativo	
		Adimplentes	Inadimplentes
Enfermeiros	15.238	8.827	6.411
Técnicos em Enfermagem	40.923	20.850	20.073
Auxiliar de Enfermagem	3.712	676	3.036
TOTAL GERAL	59.873	30.353	29.520

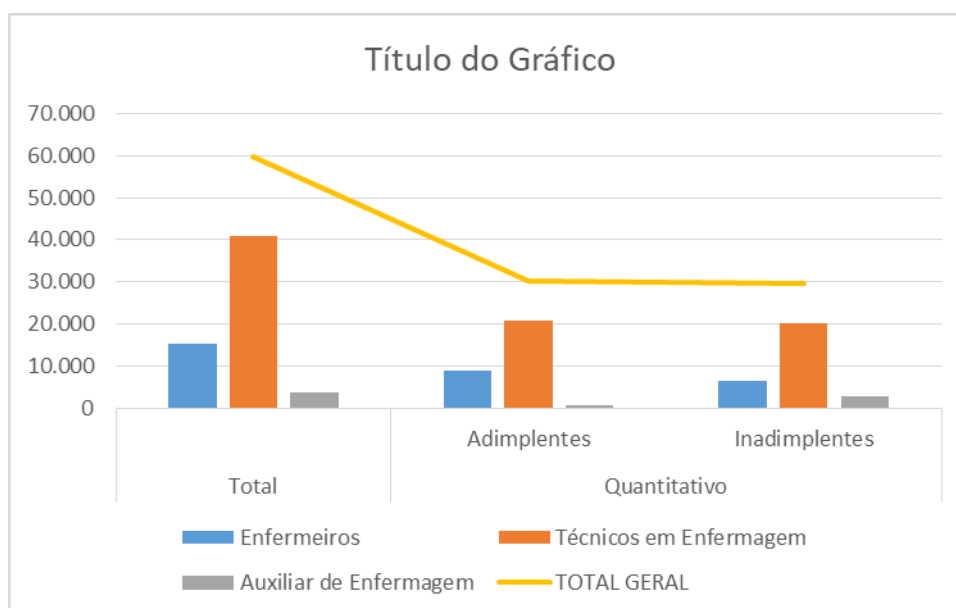

Considerações finais

O exercício de 2020 foi bastante significativo para este Conselho como um todo, dado que o processo de intervenção pelo qual ainda passa, serviu para diagnosticar problemas e materializar soluções para todos eles.

Com isso, podemos apresentar aos profissionais de enfermagem e à sociedade como um todo que estamos trabalhando com seriedade e cumprindo os ditames legais para fazer do Coren-MA uma entidade de excelência na prestação dos serviços de sua responsabilidade, com eficiência e lisura.

2.4. GESTÃO DE CONTRATOS

Responsável técnico: Fernanda Karine Oliveira Pavão

Coordenadora de Gestão de Contratos - Matrícula N° 034

2.4.1 – Introdução

O setor de gestão de contratos foi criado pela junta interventora do cofen através da decisão coren-ma n°37, de 15 de março de 2019, com o objetivo de gerenciamento e controle dos contratos, para acompanhamento e regularização dos serviços que estavam sendo prestados de forma irregular.

Tal situação encontrava-se negligenciada pelas gestões anteriores, ocasionando por muitas vezes a execução de serviços com vigência de contratos expirados ou até mesmo pagamento de multas/juros por inobservância dos prazos.

2.4.2 - Demandas do Setor

Após a designação ao cargo, esta coordenação realizou o levantamento junto ao Setor Financeiro, das especificações dos serviços que

estavam sendo pagos sem cobertura contratual, sendo-nos informado o quantitativo de 27 (vinte e sete) processos econômico-financeiros enquadrados na referida situação. Segue abaixo relação dos serviços supracitados com a especificação da situação atual dos processos:

ORDEM	Nº PEF	ASSUNTO	PAD/ MEMO	SITUAÇÃO
01	001	TELEFONIA SEDE	PAD Nº184/19	REALIZADO PREGÃO ELETRÔNICO EM 09/12/2020, SENDO DESERTO. NOVO PREGÃO SERÁ REALIZADO EM 29/12/2020.
02	002	TELEFONIA SUB. BALSAS		
03	003	TELEFONIA SUB. CAXIAS		
04	004	TELEFONIA SUB. PINHEIRO		
05	005	TELEFONIA SUB. IMPERATRIZ		
06	006	TELEFONIA SUB. BACABAL		
07	008	EQUATORIAL	PAD Nº212/2019	PROCESSO FINALIZADO-CELEBRADO CONTRATO
08	010	R. R. SISTEMAS LTDA	PAD Nº90/19	NO RH PARA ELABORAÇÃO DO TERMO DE REFERÊNCIA
09	011	PONTO DIGITAL - INTERNET PINHEIRO	PAD Nº206/19	PROCESSO ARQUIVADO POR PERDA DE OBJETO
10	018	SERVIÇOS DE INTERNET - CAXIAS		
11	-	SERVIÇOS DE INTERNET - BALSAS		
12	-	SERVIÇOS DE INTERNET - BACABAL		
13	-	SERVIÇOS DE INTERNET - CAXIAS		
14	034	CONDOMÍNIO IMPERATRIZ	PAD	PROCESSO FINALIZADO

			Nº209/2019	
15	-	SAAE-BALSAS	PAD Nº207/2019	PROCESSO FINALIZADO-AGUARDANDO ASSINATURA DO CONTRATO PELO REPRESENTANTE SAAE
16	035	SAAE - BACABAL	PAD Nº208/2019	PROCESSO FINALIZADO-AGUARDANDO ASSINATURA DO CONTRATO PELO REPRESENTANTE SAAE
17	036	SERVIÇO DE LIMPEZA - BACABAL	MEMO Nº41/19	PROCESSO ARQUIVADO POR PERDA DE OBJETO
18	037	SERVIÇO DE LIMPEZA - IMPERATRIZ		
19	038	SERVIÇO DE LIMPEZA - BALSAS		
20	039	SERVIÇO DE LIMPEZA - PINHEIRO		
21		SERVIÇO DE LIMPEZA-CAXIAS		
22	042	UOLHOST	PAD Nº187/19	REALIZADO PREGÃO, PORÉM FOI FRACASSADO. PAD FOI ARQUIVADO EM DECORRÊNCIA DA NECESSIDADE DE READEQUAÇÃO DO OBJETO
23	044	INCORP TECHNOLOGY INFORMÁTICA	PAD Nº234/2019	PROCESSO FINALIZADO-CELEBRADO CONTRATOS Nº'S 07 E 08/2020.
24	054	IMPLANTA INFORMÁTICA	PAD Nº210/2019	AGUARDANDO REALIZAÇÃO DO PREGÃO QUE SERÁ REALIZADO PELO COFEN EM 16/12/2020 PARA QUE O REGIONAL FAÇA ADESÃO A

				ATA DE REGISTRO DE PREÇOS
25	055	IMOBILIÁRIA SUCESSO – ALUGUEL CAIXAS	PAD Nº150/19	REALIZADO MUDANÇA PARA O PRÉDIO DO VIVA/PROCON
26	-	MAQUINA DE CARTÃO	MEMO Nº33/19	REALIZADO ENCERRAMENTO DO PAGAMENTO POR VIA CARTÃO DE CRÉDITO- PROCESSO ENCONTRA-SE NA NEGOCIAÇÃO PARA ELABORAÇÃO TERMO D E REFERÊNCIA
27		ESTAGIÁRIOS	PAD Nº 68/2019	PROCESSO FINALIZADO- CELEBRADO CONTRATO.

2.4.2 .1 - Contratos vigentes em 2020

Objeto/Empresa	Validade	Orçado	Realizado	Saldo	Fiscal
Manutenção de veículos- TICKETLOG	09/04/2021	R\$ 30.000,00	R\$ 6.575,93	R\$ 23.424,07	Arlan
Abastecimento veiculos-GOLDI	18/04/2021	R\$ 31.840,14	R\$ 13.980,50	R\$ 17.859,64	Arlan
CORREIOS	05/11/2021	R\$ 70.000,00	R\$ 3.527,02	R\$ 66.472,98	Marinete
DOU	05/01/2022	R\$ 20.000,00	R\$ 0,00	R\$ 20.000,00	Marinete
Impressoras- Technocopy	31/12/2021	R\$ 62.880,00	R\$ 0,00	R\$ 62.880,00	Wallace
Seguros de veículos- PORTO SEGURO	28/10/2021	R\$ 5.772,73	R\$ 5.772,73	R\$ 0,00	Arlan
Segurança-MARDIMA	07/07/2021	R\$ 166.762,46	R\$ 69.484,37	R\$ 97.278,09	Manoel Neto
Internet-VIACOM	05/01/2021	R\$ 14.200,00	R\$ 12.937,77	R\$ 1.262,23	Wallace

INCORPWARE	28/02/2021	R\$ 32.00,00	R\$ 26.666,66	R\$ 5.333,33	Wallace
INCORPNET	28/02/2021	R\$ 25.000,00	R\$ 20.833,33	R\$ 4.166,66	Wallace
Limpeza Fossa- MM	31/12/2020	R\$ 14.530,00	R\$ 7.600,00	R\$ 6.930,00	Urias
Estagiários- CIEE	07/07/2021	R\$ 4.500,00	R\$ 780,00	R\$ 3.720,00	Andréa
Café, biscoito e açúcar- YGA COMERCIO	09/11/2021	R\$ 4.680,00	R\$ 522,50	R\$ 4.157,50	Marinete
Água mineral- ANDRÉ DA SILVA	04/08/2021	R\$ 4.400,00	R\$ 460,24	R\$ 3.939,76	Urias
Gás GLP- ELLO	04/08/2021	R\$ 1.140,00	R\$ 285,00	R\$ 855,00	Urias
Copeira-MASTER	26/07/2021	R\$ 32.326,32	R\$ 18.857,02	R\$ 13.469,34	Urias
Medicina do trabalho- VITTA MEDICINA OCUPACIONAL EIRELI	28/08/2021	R\$ 15.950,00	R\$ 0,00	R\$ 15.950,00	Andréa
Vigilância eletrônica- Protege Alarmes	05/10/2021	R\$ 10.476,00	R\$ 873,00	R\$ 9.603,00	Manoel Neto
Recortes jurídicos- EXATA DO BRASIL	11/11/2021	R\$ 680,40	R\$ 680,40	R\$ 0,00	Mateus
Manutenção ar condicionado -MJ TERCEIRIZAÇÃO E SERVIÇOS	09/11/2021	R\$ 37.890,00	R\$ 3.157,50	R\$ 34.732,50	Urias
Passagens aéreas - Voar Turismo	09/11/2021	R\$ 144.000,00	R\$ 1540,89	R\$ 142.459,11	Andréa
Passagens rodoviárias- FIRST Evolution viagens	09/11/2021	R\$ 6.000,00	R\$ 0,00	R\$ 6.000,00	Andréa
Energia Elétrica- Equatorial	Indeterminado	R\$ 95.000,00	R\$ 84.978,00	R\$ 10.022,00	Marco Alberto

2.4.3 – Avanços

Entre os avanços obtidos através da implantação da gestão de contratos, podemos destacar:

- ✓ Maior interação entre os setores de contabilidade, financeiro e controladoria, causando otimização nos processos e maior agilidade nas pendências junto aos fornecedores;
- ✓ Readequação dos fluxos de pagamento;
- ✓ Maior celeridade na celebração de termos aditivos tendo em vista as solicitações serem realizadas em tempo hábil;
- ✓ Diminuição considerável dos processos pagos sem cobertura contratual;
- ✓ Exigência do atesto do fiscal para realização de pagamentos, prática que não ocorria anteriormente.
- ✓ Constante atualização dos contratos celebrados pelo coren-ma na lei de acesso à informação;

Considerações Finais

O Setor de Gestão de Contratos tem se esforçado para acompanhar, gerir os contratos e atender às demandas de maneira satisfatória, priorizando os princípios da Administração Pública bem como cumprimento dos prazos para que não haja pagamento de multas/juros.

2.5. GESTÃO DE PROCESSO ÉTICO

Responsável técnico: Cássia Chaves Lopes

Coord. do Departamento de Processo Ético - Coren-MA 225.030-ENF

O Departamento de Processo Ético (DPE) do Coren-MA é responsável pelo atendimento às demandas éticas que envolvem profissionais de enfermagem e em conjunto com a unidade de fiscalização, atuam no combate ao exercício ilegal e irregular da profissão de enfermagem.

Tem como objetivo dirimir dúvidas, prestar consultoria ético-profissional, assessoramento e emissão de pareceres sobre questões éticas, orientação aos profissionais de enfermagem com vistas a implantação das Comissões de Ética de Enfermagem nas instituições de saúde, é responsável pelo processamento das denúncias impetradas neste Regional, relacionadas a possíveis infrações ao Código de Ética dos Profissionais de Enfermagem e demais normas do Sistema Cofen e Conselhos Regionais de Enfermagem.

O Processo Ético disciplinar atende ao que estabelece a Constituição Federal de 1988, Lei 5.905/73, Lei 7.498/86 e Resoluções Cofen 564/17 e 370/10. O objetivo é apurar possíveis infrações éticas disciplinares dos profissionais de enfermagem durante o exercício profissional, respeitando os princípios constitucionais da ampla defesa e o contraditório, além dos meios e recursos a eles inerentes.

2.5.1 - DOS RECURSOS HUMANOS

JULHO 2020	DEZEMBRO DE 2020
<ul style="list-style-type: none"> • Uma servidora (40h), desempenhando função de Coordenadora do Setor; • Um Assessor Especial (40h), com experiência em Processos Éticos, prestando assessoramento 	<ul style="list-style-type: none"> • Uma servidora (40h), desempenhando função de Coordenadora do Setor; • Um Assessor Especial (40h), com experiência em Processos Éticos, prestando assessoramento ao setor;

<p>ao setor;</p> <ul style="list-style-type: none"> • Uma Comissão de Instrução (CI), composta por 03 colaboradoras, enfermeiras, que apresentam-se de acordo com as designações da presidência e são remuneradas por dia de colaboração, mediante a apresentação de Relatório de Atividades. • Uma colaboradora enfermeira, que apresenta-se de acordo com as designações da presidência para realização de Defesas Dativas. <p>Obs: Em virtude da pandemia, não foi possível manter as atividades de uma segunda Comissão de Instrução.</p>	<ul style="list-style-type: none"> • Uma Comissão de Instrução (CI), composta por 02 colaboradoras, enfermeiras, que apresentam-se de acordo com as designações da presidência e são remuneradas por dia de colaboração, mediante a apresentação de Relatório de Atividades. • Uma colaboradora enfermeira, que apresenta-se de acordo com as designações da presidência para realização de Defesas Dativas. <p>Obs: 1. Uma das colaboradoras que compunha a Comissão de Instrução solicitou desligamento de suas atividades em 03/09/2020, permanecendo a comissão com apenas 02 membros.</p> <p>2. Em virtude da pandemia, não foi possível manter as atividades de uma segunda Comissão de Instrução.</p>
---	--

2.5.2 - DA ESTRUTURA FÍSICA E RECURSOS MATERIAIS

Fora realizado em meados de 2020 serviços de manutenção e reparo na estrutura física do prédio, com correção dos problemas encontrados no teto. Ainda é necessário realizar reparos de pintura no setor, a fim de eliminar o mofo e umidade. Em relação aos recursos materiais, conta armários, uma mesa, seis cadeiras, um aparelho telefônico, dois notebooks e um computador, além de materiais de expediente necessários ao desenvolvimento das atividades.

Ainda é necessário realizar reparos de pintura no setor, a fim de eliminar o mofo e umidade. Fora realizado em dezembro de 2020 manutenção no aparelho de ar condicionado, bem como troca das lâmpadas do setor. Em relação aos recursos materiais, conta armários, uma

mesa, seis cadeiras, um aparelho telefônico, dois notebooks e um computador, além de materiais de expediente necessários ao desenvolvimento das atividades.

2.5.3 - DOS PROCESSOS DE DENÚNCIA, PROCESSOS ÉTICOS E PROCESSOS DE COMISSÕES DE ÉTICA DE ENFERMAGEM

PAD COREN-MA

Até julho de 2020, foram apreciados pelo plenário do Coren-MA aproximadamente 23 (vinte e três) processos de Denúncias Éticas. De julho de 2020 até a data atual, foram apreciados pelo plenário do Coren-MA 50 (cinquenta) processos de Denúncias Éticas.

PROCESSO ÉTICO/DESAGRAVO PÚBLICO

Realizado em 26 e 27 de fevereiro 04 (quatro) julgamentos de Processos Éticos, quais sejam: 014/2014, 024/2014, 012/2016 e 003/2017. Em virtude da Pandemia, os prazos processuais foram suspensos por meio das Decisões Cofen nº 029/2020 e 039/2020.

Retorno dos trabalhos da Comissão de Instrução em 22/07/2020. Atualmente, a Comissão de Instrução encontra-se com 21 (vinte e um) processos em tramitação. Atualmente existem 08 (oito) processos éticos encontram-se conclusos, aguardando a agenda de julgamentos.

Retorno dos trabalhos da Comissão de Instrução em 22/07/2020. Atualmente, a Comissão de Instrução encontra-se com 37 (trinta e sete) processos em tramitação. Porém, em virtude do processo de transição, seus trabalhos se encerraram em 10/12/2020, conforme Memorando nº 386/2020-GAB PRESIDÊNCIA. Dessa forma, há processos que ficarão pendentes de tramitação, pois não houve tempo hábil para conclusão dos trabalhos.

Do mês de julho até a data atual, foram encaminhados ao gabinete um total de 16 (dezesesseis) Processos Éticos para Parecer Conclusivo, sendo 05 (cinco) deles, encaminhados em 14/12/2020. Há 03 (três) processos de

Desagravo Público em tramitação que foram encaminhados ao gabinete com conclusão dos trabalhos da comissão. Há ainda 01 (um) processo encaminhado para análise da Defesa Prévia e deliberação do plenário.

Do mês de novembro a dezembro, foram encaminhados 07 (sete) processos éticos com solicitação de Portaria para Defensor Dativo. Um total de 10 (dez) Processos Éticos em fase de Defesa Dativa. Encaminhado em 14/12/2020, 12 (doze) Processos Éticos que tiveram sua tramitação interrompida por meio do Memorando nº 386/2020-GAB PRESIDÊNCIA.

Realizado de 01 a 04 de dezembro, o julgamento de 08 (oito) Processos Éticos, quais sejam: 011/2016, 008/2017, 001/2017, 003/2018, 011/2017, 002/2019, 005/2018, 010/2016.

PAD COREN-MA COMISSÕES DE ÉTICA DE ENFERMAGEM

Realizado em março de 2020 o treinamento e posse de 04 Comissões de ética em viagem ao interior do estado, quais sejam: UPA Codó, UPA Coroatá, Hospital Regional Materno Infantil de Imperatriz e Hospital Macrorregional de Caxias. Também fora realizada a posse e treinamento das CEEs do Hospital de Trauma e Ortopedia no Maranhão e do Hospital Municipal Dr. Djalma Marques – Socorrão I, em São Luís/MA.

Homologação, treinamento e posse da Comissão de Ética do Hospital Guarás; homologação das Comissões de Ética do UDI hospital, do Hospital das Clínicas de Imperatriz, Hospital de Câncer Aldenora Belo e UPA Imperatriz, bem como processos CEE de outras instituições em acompanhamento.

O Departamento de Processo Ético do Coren-MA possui uma grande demanda de processos antigos, que foram admitidos desde o ano 2009 e não tiveram sua tramitação de acordo com o preconizado na Resolução

Cofen nº 370/2010. Desde abril de 2019, tem sido realizado um trabalho de análise de cada processo, a fim de recuperar aqueles que ainda encontravam-se dentro do prazo, bem como decidir, por meio do Plenário, pelo arquivamento dos processos que já encontravam-se prescritos. É imprescindível considerar que o Plenário do Coren-MA possui papel fundamental e ativo na tramitação das fases processuais, através de sua relatoria. Em virtude da Decisão Cofen nº 022/2019 que Decretou a Intervenção do Conselho Federal de Enfermagem no Conselho Regional de Enfermagem do Maranhão, foi-se constituído um plenário composto por 05 (cinco) membros, ou seja, extremamente reduzido, o que inviabilizou a produção de maior quantidade de conteúdo referente a pareceres nesses processos, tanto éticos, quanto de denúncias éticas. Nesse sentido, reforça-se a tomada de decisão de priorização da tramitação de processos mais antigos, uma vez que a Resolução Cofen nº 370/2010 que Aprova o Código de Processo Ético do Conselho Federal e Conselhos Regionais de Enfermagem, regulamenta em seu art. 156, parágrafo 1º que:

Art. 156. A pretensão à punibilidade das infrações ético-disciplinares prescreve em 5 (cinco) anos, contados da data de ocorrência do fato.

§1º. Aplica-se a prescrição a todo processo ético-disciplinar paralisado por mais de 3 (três) anos, pendente de despacho ou julgamento, devendo ser arquivado, de ofício ou a requerimento da parte interessada, sem prejuízo de serem apuradas as responsabilidades pela paralisação.

É o que temos a demonstrar acerca da Gestão de Processo Ético inerente ao exercício de 2020.

2.6. GESTÃO DE ATENDIMENTO

Responsável técnico: Manoel C. Ferreira Neto

Coordenador de Atendimento - Matrícula N° 428

Apresentamos o relatório situacional no exercício de 2020 relacionado à rotina de trabalho do setor Atendimento durante o período de pandemia.

O Atendimento hoje opera com três funcionários efetivos e cinco estagiários, dois na recepção e três no atendimento ao público e atendimento online.

No dia 23/03/2020 foi iniciado a operação de atendimento online. Solicitações como nova inscrição, transferências, renovação de carteira e inscrições secundárias passaram a ser tramitadas de forma online. Totalizando 5950 solicitações deferidas, levando em consideração os atendimentos que foram realizados presencialmente sem que houvesse registro do profissional no sistema de atendimento online.

Atendimento presencial no referido exercício continuou funcionando para a entrega de carteiras, inscrições e demais serviços sendo feito 18 atendimentos presenciais agendados por dia, levando em consideração as normas de segurança e distanciamento. Porém devido à necessidade de alguns profissionais esse número aumenta conforme a demanda diária.

Diante disto informo que estamos à inteira disposição para qualquer esclarecimento e pronto para executar todas as tarefas incumbidas ao Setor.

Considerações finais

Em busca de melhorias para os profissionais e para esta autarquia, foi implantado um sistema para inscrição online dos profissionais. Essa medida foi adotada no COREN-DF em maio de 2018 visando dar celeridade e comodidade ao profissional, diminuindo custo de deslocamentos (dos

profissionais de localidades distantes) e gastos com cópias dos documentos necessários para inscrição e reduzindo de forma drástica o tempo de espera dos profissionais no atendimento.

2.7. GESTÃO DE LICITAÇÕES E CONTRATOS

Responsáveis técnicos:

Diego Carvalho Dias, Presidente da CPL, Matrícula nº 409

Marcelo Jorge Monteiro de Jesus, Pregoeiro, Matrícula nº 033

Durante o ano vigente o Setor de Compras focou-se no andamento dos processos que se encontravam fora de cobertura contratual, buscando auxílio do jurídico e entrando em contato de forma incisiva com os fornecedores dos referidos contratos.

Obtivemos avanços significativos na regularização dos contratos de fornecimento de energia elétrica (PAD nº 212/2019), abastecimento de água e esgoto para a subseção de Balsas e Bacabal (PADs nº 207 e 208/2019) respectivamente, além de realizarmos Pregão Eletrônico para aquisição de licença de software para atender aos setores de atendimento, negociação, protocolo e fiscalização (PAD nº 234/2019). Esses avanços foram essenciais para a administração, pois os dispositivos presentes no art. 54 da lei nº 8.666/1993, foram consolidados, dando segurança contratual para as ações da administração.

Além da regularização dos contratos, este setor buscou soluções junto ao TI e assessoria de Planejamento e Gestão, bem como Controladoria, visando padronizar os editais e termos de referências com as legislações pertinentes e modelos disponibilizados pela Advocacia Geral da União, tendo como base, soluções de tecnologia da informação para padronizar e agilizar os serviços prestados pelo COREN/MA.

Com o avanço da pandemia este setor ficou com suas atividades paralisadas por um certo período, contudo, no retorno as atividades, foram realizadas aquisições de uma nova central telefônica (PAD nº 094/2020), proporcionando mais rapidez no atendimento aos profissionais de enfermagem, adquirimos EPIs para uso dos funcionários e conselheiros e álcool em gel para higienização das mãos, cumprindo determinações impostas por Decretos estaduais e federais, bem como o Comitê Gestor de Crise do Conselho Federal de Enfermagem por meio da Cotação Eletrônica nº 04/2020.

Em conjunto com esta estimada presidência, o setor de compras executou o planejamento para contratação de serviços de copeira, visto a necessidade de se ter pessoal com o objetivo de servir aos profissionais de enfermagem, servidores e conselheiros desta autarquia, onde no mesmo processo licitatório (PAD nº 445/2019), foram contratados os serviços de limpeza e conservação predial com fornecimento de insumos, visto que o contrato emergencial findou-se no dia 27 de julho do ano corrente.

Os avanços não param, foram licitados também os seguintes serviços: limpeza de caixa d'água e cisterna, serviços de dedetização, aquisição de impressoras portáteis para fiscalização, aquisição de água e gás visando abastecimento da sede, aquisição de café, açúcar e biscoito.

Embora as dificuldades provenientes da pandemia mundial assemelhem o dia a dia dos profissionais de enfermagem, o COREN-MA por meio da Junta Interventora em conjunto com esta assessoria, houve ainda mais avanços com a execução dos processos de contratação do menor aprendiz (PAD nº 312/2019), que teve como intuito de atender demanda do Ministério Público do Trabalho, serviço recente, jamais contratado no COREN-MA, mostrando que a Junta Interventora vem com o intuito de instituir ferramentas administrativas positivas, respeitando aos órgãos de controle externo. Aquisição de um sistema operacional para o servidor do COREN-MA, proporcionando mais segurança aos dados registrados dos profissionais

de enfermagem (PAD nº 274/2020), contratação de serviços de sistema de monitoramento por câmeras - CFTV (PAD nº 095/2020), estabelecendo mais segurança ao patrimônio público, contratação de empresa em segurança e medicina do trabalho (PAD nº 088/2019), contratação de serviços de diarista para a subseção de Imperatriz/MA (PAD nº 313/2020), locação de vaga para estacionamento (PAD nº 425/2019), visando acondicionar o veículo localizado no município de Imperatriz/MA, bem como o contrato de empresa especializada em agenciamento de viagens aéreas e terrestres (PAD nº 076/2020), visando facilitar o deslocamento dos servidores e conselheiros pelas vias interestaduais e municipais.

Além disso, operamos um pregão de extrema importância para a saúde em meio a pandemia, onde licitamos a Manutenção Preventiva e Corretiva de Condicionadores de Ar do COREN/MA por meio do Pregão nº 08/2020, PAD nº 338/2019, considerando que desde o ano de 2018, não havíamos cobertura contratual para esse tipo de serviço, hoje regularizados.

Visando responder demanda do Setor de Informática e Gestão de Contratos, finalizamos o certame referente a Contratação de Link de Internet Dedicada em 100 Mbps, proporcionando maior velocidade para a rede do COREN/MA, visando melhorias consideráveis no atendimento e nas tramitações de documentos internos entre setores. Vale destacar que a velocidade da internet era de apenas 20Mbps.

Foram concluídos os processos licitatórios demonstrados no ANEXO I deste relatório, logo daremos continuidade ao trabalho desenvolvido no exercício de 2020, respeitando ao artigo 37 da Constituição Federal de 1988 elenca os Princípios norteadores da Administração Pública, que trata do princípio da continuidade na Administração Pública.

Visando melhorias no que diz respeito ao planejamento das contratações, o setor de licitações buscou informações referentes a demanda dos setores para o ano de 2021, por meio do Memorando Circular nº 01/2020, onde cada setor respondeu as necessidades de aquisições e

contratações de serviços para o próximo exercício. Com base nessas informações, produzimos o PAC – Plano Anual de Contratações que tem como diretrizes:

- i. Oferecer maior transparência no processo das futuras contratações, buscando, maior racionalização dos gastos;
- ii. Estabelecer os parâmetros que nortearão os futuros processos de registro de preços promovidos pela Coordenadoria de Material e Logística, para aquisição de bens;
- iii. Executar as atividades relativas ao planejamento das necessidades de suprimento de materiais;
- iv. Promover e zelar pela eficiência dos estoques no Almoxarifado, evitando desperdícios;
- v. Aperfeiçoar os processos de aquisição de bens e materiais de consumo.
- vi. Sinalização para o mercado fornecedor a perspectiva das contratações públicas do Regional.

Com essas diretrizes o setor de licitação tem por finalidade apresentar a relação de materiais de consumo, bens e serviços em geral que os setores do COREN/MA pretende adquirir visando a manutenção da infraestrutura necessária para a prestação de serviços a fim de contribuir para que a Administração possa atingir os seus objetivos estratégicos, em especial:

“Manter o Regional com infraestrutura física adequada, incluindo as instalações físicas e mobiliárias do edifício-sede e das subsedes, observando as normas e os critérios de acessibilidade.”

É notório que os avanços são significativos e parte desta consolidação é em virtude do apoio administrativo que a equipe do Conselho Regional de Enfermagem do Maranhão vem desempenhando em conjunto. Dialogando e discutindo ações futuras que reestabeleçam ainda mais a ordem administrativa deste regional.

PROCESSOS REALIZADOS EM 2020

PAD Nº	MODALIDADE	OBJETO
184/2019	Pregão Nº 12/2020	Contratação de Telefonia Fixa
421/2020	Dispensa	Contratação de serviço de e-mail marketing
402/2020	Dispensa – Cotação Eletrônica	Aquisição de Nobreaks
095/2020	Pregão nº 04/2020	Contratação de empresa especializada em manutenção preventiva e corretiva de sistema CFTV (fracassada)
095/2020	Pregão nº 05/2020	Contratação de empresa especializada em manutenção preventiva e corretiva de sistema CFTV (fracassada)
441/2020	Dispensa	Contratação de assinatura anual de uso de serviço de videoconferência
427/2020	Pregão Nº 11/2020	Aquisição de Material de Expediente
187/2019	Pregão nº 01/2020	Contratação serviços de hospedagem de site e e-mail corporativo (fracassada)
234/2019	Pregão nº 02/2020	Aquisição de software para o atendimento, negociação, protocolo e fiscalização
445/2019	Pregão nº 03/2020	Contratação de serviços de limpeza e conservação predial com fornecimento de materiais e copeira
274/2020	Pregão nº 06/2020	Contratação de empresa especializada para o fornecimento de sistema operacional Windows Server Datacenter 2019 (fracassado)
274/2020	Pregão nº 07/2020	Contratação de empresa especializada para o fornecimento de sistema operacional Windows Server Datacenter 2019
338/2019	Pregão nº 08/2020	Contratação de empresa especializada para prestação de serviços de manutenção de ar condicionado
409/2020	Pregão nº 09/2020	Contratação de empresa especializada para prestação de serviços de link de internet dedicado 100 Mbps
184/2019	Pregão nº 10/2020	Contratação de empresa especializada para prestação de serviços de telefonia fixa
	Cotação Eletrônica nº 01/2020	Aquisição de 2.000 caixas de arquivo morto
	Cotação Eletrônica nº 02/2020	Aquisição de impressora portátil

	Cotação Eletrônica nº 03/2020	Contratação de empresa para fornecimento de água mineral em galão de 20 litros
	Cotação Eletrônica nº 04/2020	Aquisição de álcool em gel 70% e máscaras cirúrgicas
	Cotação Eletrônica nº 05/2020	Aquisição de nobreaks 1200VA - 600W

Nossas compras e contratações estão previstas no Planejamento Estratégico e no Plano Plurianual do COREN/MA. As contratações são realizadas pela Comissão Permanente de Licitação, para atender as demandas deste Órgão, que atua em total consonância com a legislação vigente.

2.8. GESTÃO DE TECNOLOGIA

Responsável técnico: Wallace de Novaes Figueredo

Analista de Sistemas de Informática - Matrícula Nº 496

O Setor de Tecnologia da Informação – STI constitui órgão de serviços auxiliares de apoio administrativo e é formado pelos profissionais ligados às áreas de Tecnologia, Desenvolvimento de Software e Suporte ao Usuário. Para atender melhor a demanda de serviços existentes e possibilitar a disponibilização de novos, a infraestrutura de TI recebeu importantes investimentos.

Estão neste o rol de aquisições abaixo:

INVESTIMENTOS 2020					
ITEM	OBJETO	Nº PAD	DATA AQUISIÇÃO	GARANTIA	VALOR INVESTIDO
1	Aquisição de 02	Licitado	Licitado	Licitado	Licitado

	(dois) Nobreaks				
2	Aquisição de licença Windows Server 2019 Datacenter + Calls de Acesso	PAD nº 274/2020	Tramitando	Vitalício	R\$ 36.000,00
TOTAL GERAL					36.000,00

PARQUE TECNOLÓGICO – INVENTÁRIO GERAL EQUIPAMENTOS TI			
ITEM	DESCRIÇÃO	QTD	FORMA DE AQUISIÇÃO
1	Scanner Brother ADS – 3600W	2	COMPRA
2	MICROCOMPUTADOR DELL OPTIPLEX 7070	16	COMPRA
3	SERVIDOR PROLIANT DL 360 GEN 10	1	COMPRA
4	MICROCOMPUTADOR DELL	3	DOAÇÃO COFEN
5	SERVIDOR INTEL	1	DOAÇÃO COFEN
6	NOBREAK 2020	2	TRAMITANDO
7	PAINEL DIGITAL PARA CONTROLE DE SENHA	1	COMPRA
8	IMPRESSORA MULTIFUNCIONAL MONOCROMÁTICA	10	COMODATO
9	IMPRESSORA MULTIFUNCIONAL COLORIDA	2	COMODATO

10	SWITCHS 24 100	3	S/I
11	SWITCHS 24 100/1000	1	S/I
12	ROTEADORES WIFI 150MB	6	S/I
13	ROTEADORES WIFI 300 MB	1	S/I
14	IMPRESSORA VALID	1	COMODATO
15	COMPUTADOR VALID	1	COMODATO
16	SCANNER VALID	1	COMODATO
17	CAMERA FOTOGRÁFICA VALID	1	COMODATO
18	LEITOR DE BIOMETRIA VALID	1	COMODATO

PARQUE TECNOLÓGICO – SISTEMAS CORPORATIVOS

A área de Sistemas é responsável pelo planejamento, especificação, desenvolvimento, documentação, instalação, manutenção e apoio a uso de sistemas de informação do Coren-MA.

O Conselho em 2020, tem à disposição as seguintes ferramentas:

ITEM	DESCRIÇÃO	EMPRESA	VALOR MENSAL R\$
01	INCORPWARE	Incorp Technology Informática	2.666,66
02	Icorpnet	Incorp Technology Informática	2.083,33
03	Siscont, Sispat, Sisalm	Implanta Informática Ltda	3.561,72
04	Fortes Folha, Ponto Eletrônico	R. R. Sistemas Ltda	519,48
05	Descentralização	COFEN	-
06	Sistema de Inscrição	Doação Coren DF	-

07	Sigep	Correios	-
08	LAI	COFEN	-

PARQUE TECNOLÓGICO – PRESTADORAS DE SERVIÇOS

ITEM	DESCRIÇÃO	EMPRESA	VALOR MENSAL R\$	DATA FINAL
01	Outsourcing de Impressão	Technocopy Equipamentos Suprimentos e Serviços LTDA	5.240,00	
02	Hospedagem Site, E-mail	Universo Online S/A	79,82	
03	Internet Dedicada 20MB Full	Viacom Next Generation Comunicação Ltda	1.183,10	06/01/2021
04	Internet Dedicada 100MB Full	Licitado	1.200,00	

PARQUE TECNOLÓGICO – DISTRIBUIÇÃO DE EQUIPAMENTOS DE TI

Nº	DESCRIÇÃO	2020/2019			2018		SEM INFORMAÇÃO
		COMPUTADOR DELL 7070	SCANNER PRO	COMPUTADOR DELL DOAÇÃO	COMPUTADOR ALL ONE LG	NOTEBOOK ACER	COMPUTADOR ANTIGO
01	CPL	2	0	0	0	0	0
02	JURÍDICO	1	1	0	0	0	1
03	COORD. FISCALIZAÇÃO	1	0	0	0	1	0
04	FISCALIZAÇÃO	2	0	1	2	0	0
05	FINANCEIRO	1	0	0	0	0	0
06	CONTABILIDADE	1	0	0	0	0	0

07	ARQUIVO	0	0	0	0	0	0
08	GESTÃO DE CONTRATO	0	0	0	0	0	1
09	SECRETARIA	0	0	1	1	0	0
10	PRESIDÊNCIA	0	0	0	0	1	0
11	REGISTRO E CADASTRO	1	0	1	0	1	0
12	ATENDIMENTO	0	0	0	3	0	0
13	RECEPÇÃO	0	0	0	0	0	1
14	PROTÓCOLO	0	1	0	0	0	1
15	COORD. NEGOCIAÇÃO	1	0	0	0	0	0
16	NEGOCIAÇÃO	0	0	0	0	0	1
17	TI	0	0	0	0	0	1
18	COMUNICAÇÃO	0	0	0	0	1	0
19	OUVIDORIA	0	0	0	0	1	0
20	PROCESSO ÉTICO	0	0	0	0	2	0
21	CONTROLADORIA	0	0	0	0	0	1
22	RECURSOS HUMANOS	1	0	0	0	0	0
23	ADMINISTRAÇÃO	0	0	0	0	0	1
24	SUBSEÇÃO IMPERATRIZ	1	0	0	0	0	0
25	SUBSEÇÃO BACABAL	1	0	0	0	0	0
26	SUBSEÇÃO PINHEIRO	1	0	0	0	0	0
27	SUBSEÇÃO BALSAS	1	0	0	0	0	0
28	SUBSEÇÃO CAXIAS	1	0	0	0	0	0
TOTAL		16	2	3	6	7	8

TOTAL COMPUTADORES	33
TOTAL NOTEBOOKS	7
TOTAL SCANNERS PRO	2

2.9. GESTÃO DE COMUNICAÇÃO

Responsável técnico: Leandro Rodrigues Santos

Assessor de Comunicação - Matrícula Nº 498

A Assessoria de Comunicação (Ascom) é responsável por gerenciar a imagem do Coren-MA para três públicos distintos: os profissionais da enfermagem, a imprensa em geral e a sociedade.

Para a realização dessa comunicação com os públicos, a Ascom dispõe hoje de um e-mail institucional (ascom1@corenma.gov.br), uma página na internet (<http://www.corenma.gov.br>) e perfis nas redes sociais Facebook, Instagram e Twitter. Toda a produção de conteúdo e o gerenciamento dessas informações é feita por essas ferramentas.

Site

O site do COREN-MA é o principal meio de comunicação com o público. Nele são postados os conteúdos jornalísticos, informes, e diversas outras ações que objetivam divulgar as atividades desenvolvidas por esta Autarquia. Do dia 1º de janeiro até o dia 31 de dezembro de 2020, foram feitas no site 89 postagens. Desse quantitativo, 60 foram reportagens jornalísticas e 29 estavam relacionadas com avisos e outros informes.

FACEBOOK

A página do facebook do COREN-MA tem 12.652 seguidores. No ano de 2020 foram feitas, em média, 180 postagens por ano, com fotos, textos, links e vídeos.

INSTAGRAM

O Instagram do COREN-MA é uma rede social com alto nível de engajamento. No ano de 2020 foram 15.116 seguidores. A média de postagens foram de 200 no ano de 2020.

TWITTER

Rede social que traz um posicionamento mais político, deve ser usado estrategicamente. No ano de 2020 foram realizadas cerca de 125 postagens, incluindo fotos, textos e retweets.

Considerações Finais

Como balanço das atividades, considera-se que houve uma melhoria da imagem do COREN-MA junto ao público que acompanha as atividades desenvolvidas pelo Conselho por meio das suas redes sociais. Isso pode ser percebido pela interação do público, com compartilhamentos, curtidas e comentários.

Para o ano de 2021, é necessário intensificar ainda mais a produção de conteúdo para o ambiente virtual. Também se objetiva intensificar a divulgação das ações do Coren-MA por meio do WhatsApp, uma vez que ele tem um grande alcance entre os profissionais.

2.10. GESTÃO DA PROCURADORIA JURIDICA

Responsável técnico: Caroline Cerveira Valois Falcão

Procuradora Jurídica do COREN/MA - OAB/PB 9.131

Não se pode olvidar das atividades gerais desenvolvidas nesta Procuradoria Jurídica, incluindo: a confecção de pareceres jurídicos sobre os diversos assuntos, acompanhamento geral da tramitação de processos de diversas classes, confecção de memorandos, despachos, ofícios, minutas,

contratos, termos de convênios, notificações, elaboração de relatórios, atendimento aos inscritos, acadêmicos de enfermagem e demais interessados, assessoria às comissões e acompanhamento das ações de execuções fiscais, dentre outras.

Cumprir mencionar que esta Procuradoria participou e prestou assessoramento jurídico nas reuniões plenárias ordinárias e extraordinárias, bem como atendeu a pedidos da Gestão, com a emissão de pareceres jurídicos solicitados sobre matérias de interesse da instituição. Houve, ainda, a supervisão jurídica na tomada de decisões e na elaboração de documentos, orientando os membros do plenário em relação aos aspectos legais e possíveis consequências jurídicas dos atos emanados pelo Conselho.

Tais atos podemos citar a elaboração de 159 despachos, 216 memorandos, 109 pareceres, 139 ofícios no exercício de 2020. Ademais, passou-se a enviar ofícios às Instituições de Saúde no sentido de regularizar as pendências perante este Regional com frequência.

No sentido de amparar o COREN-MA nas irregularidades das Instituições de Saúde diante da inexistência de Jurisprudências pátrias favoráveis, foi protocolada uma Ação Civil Pública na 5ª Vara Federal de São Luis, Maranhão, bem como na 13ª Vara Federal de São Luís, Maranhão, visando resguardar o profissional de enfermagem com fornecimento de Equipamento de Proteção Individual – EPI's.

Podemos destacar 01 Mandato de Segurança impetrado contra ato ilegal da Diretoria de Imprensa Nacional, diante das negativas de publicar as matérias enviadas por este Conselho, tramitando na 6ª Vara Federal de São Luis, Maranhão.

Foram feitas 139 (cento e trinta e nove) petições nos processos de execuções fiscais no exercício de 2020, em razão da pandemia da COVID-19, houve suspensão dos prazos processuais e a Justiça Federal ainda permanecia em trabalho remoto.

Por força da pandemia da COVID-19, houveram apenas 02 audiências

durante o exercício de 2020, vez que as sessões ficaram suspensas, sendo uma judicial e outra com o MPT. Ainda por conta da mesma, a partir do dia 20 de março de 2020, recebeu-se recomendação para afastar todos os estagiários somados a suspensão de viagens pelo COFEN.

Dos processos Administrativos de Fiscalização que se encontravam na Projur foram realizados 56 Notificações para TAC e 110 Termos de Ajustamento de Conduta com diversas instituições. Ademais, houve o acompanhamento direto das ações de fiscalização, com a realização de diligências no Ministério Público do Trabalho - MPT, Ministério Público Federal - MPF, dentre outros Órgãos que notificam esta Autarquia a prestar informações e outras medidas ora requeridas.

Ao término de 2020, existem 274 Processos Administrativos de Fiscalização para fins de realização de Termos de Ajustamento de Conduta (TAC) e de Ação Civil Pública (ACP).

ATIVIDADE	QTD
Memorandos	216
Pareceres	109
Petições	139
Ofícios	139
Minuta de Ofício	39
Notificações para TAC	56
Realização de TAC	5
Audiências	2
Ação Civil Pública	2
Mandato de Segurança	1
Queixa-Crime	1
Processo de Execuções Fiscais	139
Processo Administrativos de Fiscalização	274

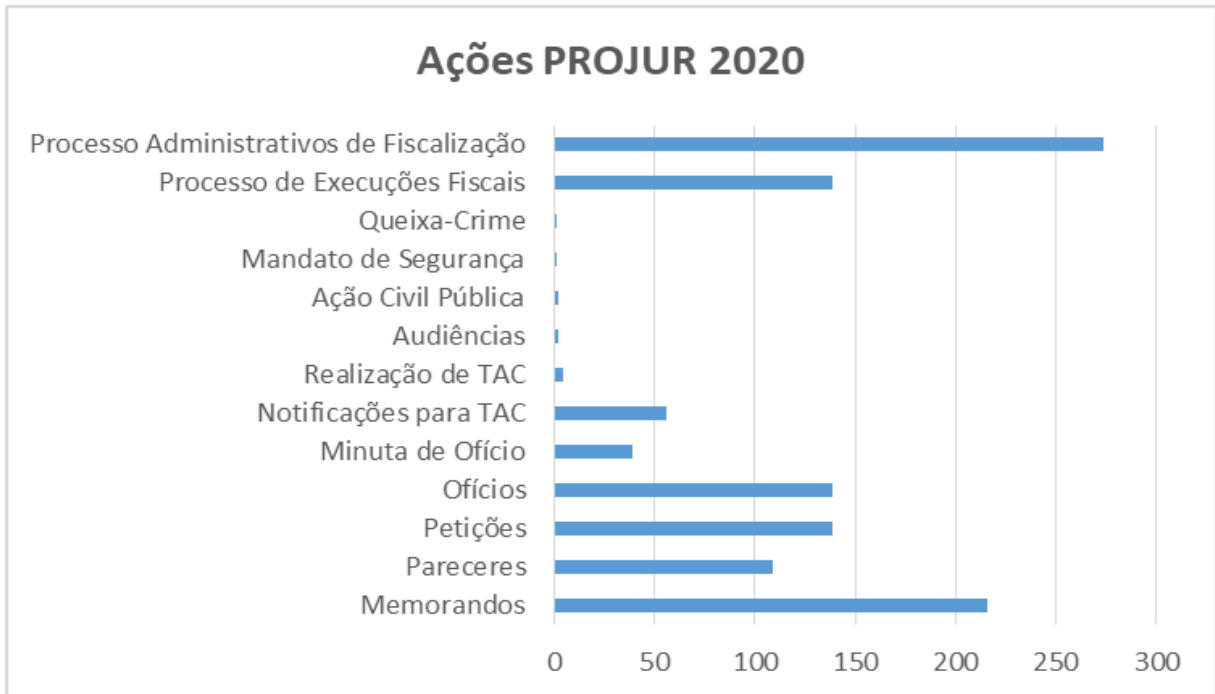

PROJUR EM NÚMEROS

Importante mencionar que há uma planilha detalhada com todas as ações do setor no ano de 2020. Insta ressaltar que devido a ausência de documentos físicos anteriores a designação da Junta Interventora em 19/02/2019, não há um arquivo de anos pretéritos, tanto que toma-se conhecimento de procedimentos antigos com a devida intimação, seja pessoal ou por meio da leitura, serviço esse contratado pela Junta, através da empresa Exata do Brasil, que encaminha os recortes por e-mail projur@corenma.gov.br.

Estes são os pontos a serem destacados acerca das atividades da Procuradoria Jurídica do Conselho Regional de Enfermagem do Maranhão, refernete ao exercício de 2020.

2.11 - GESTÃO DE CONTROLADORIA

Responsável técnico: Wenderson Apelfeler Lessa

Controlador - Matrícula N° 514

A Controladoria Geral é um órgão independente no desenvolvimento no exercício sobre suas próprias atividades. Seu objetivo é assegurar a execução dessas atividades dentro dos princípios básicos da administração pública definidos pelo art. 37 da Constituição Federal (legalidade, impessoalidade, moralidade, publicidade e eficiência). Deriva da autotutela que a Administração tem sobre seus próprios atos e agentes e tem como funções principais exercer o controle contábil, financeiro, orçamentário, administrativo, operacional e patrimonial das entidades.

A Controladoria pressupõe a existência de um sistema de planejamento participativo, coordenado, integrado e permanente. Inicia-se com um diagnóstico estratégico, identificando a visão, ou seja, a projeção da entidade no futuro, considerando-se os ambientes interno e externo. Desse modo, procura acompanhar o cumprimento da missão organizacional, que consiste no motivo central da existência da entidade, refletindo suas habilidades essenciais. Deve, ainda, ser compreensível, realista, flexível e motivadora.

Mesmo com todas as adversidades provocadas pela pandemia, a controladoria não perdeu nenhum prazo de entrega de informação e a nível de controle operacional, não houve nenhuma ocorrência de perda de prazo financeiro.

Estamos melhorando os controles internos (qualidade e tempestividade), motivando a equipe e dando todo suporte possível. Um dos resultados já alcançados que podemos destacar é o cumprimento de obrigações financeiras dentro do período fiscal. O que contribui para o controle contábil e financeiro da Instituição.

No período, foram realizados mais de 820 notas de análise, mais de 40 pareceres, 05 prestações de contas (Platec, Funad e 03 contábeis), realizamos quatro reformulações orçamentárias e a responsabilidade de gerir as informações no Portal do TCU, como gestor dos módulos e-pessoal, e-contas. Como membro responsável pela LAI, solicitamos a cada responsável pelo módulo a atualização no Portal da Transparência.

2.11.1 – Pontos a desenvolver

A Controladoria Geral do Coren-MA, realizou um trabalho preventivo para evitar ocorrência de falhas ou irregularidades no exercício de 2020, nos quais podemos destacar:

- a) Criar mecanismo de controle de acompanhamento dos recursos orçamentários destinados as atividades finalísticas para cumprimento da resolução Cofen 340/18 art. 10º;
- b) Buscar junto a Diretoria, alternativas para estruturação do Regional para atendimento do Acordão TCU nº 958/2019 e IN TCU nº 84/2020;
- c) Desenvolver melhoria no tramite e controle processual dos PEF's e PAD's;
- d) Promover a integração entre os setores.

2.11.2 – Portal da Transparência

Em cumprimento a Lei nº 12.527/2011, que regulamenta o direito constitucional de acesso as informações públicas. Essa norma entrou em vigor em 16 de maio de 2012, e criou mecanismos que possibilitam a qualquer pessoa, física ou jurídica, sem necessidade de apresentar motivo, o recebimento de informações públicas dos órgãos e entidades.

A lei vale para os três Poderes: União, Estados, Distrito Federal e Municípios, inclusive aos Tribunais de Contas e Ministério Público. Atentos a esta boa prática, realizamos acompanhamento do Portal da Transparencia em

conjunto com o Setor de Tecnologia da Informação, Ouvidoria e Assessoria de Comunicação, solicitando atualizações necessárias.

2.11.3 – Conclusão

A atuação da Controladoria Geral do Coren-MA, foi de forma preventiva e corretiva nas atividades executadas junto aos diversos setores do órgão.

Podemos constatar que houve uma melhora da padronização, organização e tempestividade após este um ano e oito meses de intervenção, porém, as melhorias e aprimoramento de métodos aplicados nos diferentes setores devem estar em constante vigilância e desenvolvimento.

Portanto, a conclusão, que a continuidade e o aprimoramento das atividades já implantadas neste Regional pela Junta Interventora e a integração dos setores propiciará uma tranquilidade no que tange o controle documental e controle financeiro do Regional.

3 - DECLARAÇÕES FINANCEIRAS

3.1. DECLARAÇÃO DA CONTADORA

Responsável técnico: Elaine Viegas de Souza França

Contadora - Matrícula Nº 373

As demonstrações contábeis contidas neste Relatório, estão em conformidade com as práticas contábeis adotadas no Brasil e as Normas Brasileiras de Contabilidade aplicáveis ao Setor Público. E há de se ressaltar a evolução e organização que nossos trabalhos no decorrer do exercício de 2020, através de ações voltadas para o coletivo e compartilhamento entre os setores que resultam em avanços até hoje.

Portanto, declaro que os demonstrativos contábeis constantes neste Relatório de Gestão: Balanço Orçamentário, Financeiro, Patrimonial,

Demonstrações das Variações Patrimoniais e Fluxo de Caixa, regidos pela Lei nº 4.320/1964, relativos a 2020, refletem adequadamente a situação orçamentária, financeira e patrimonial do Regional de Enfermagem do Maranhão.

Quanto à estrutura da Contabilidade, ocupo o cargo desde 18/11/2015 e no ano de 2020 houve continuidade do avanço em relação ao fluxo financeiro implantado no Regional desde 2018 mas que ainda não havia tido êxito devido ao não engajamento entre os setores. Ainda no mesmo exercício, a Contabilidade pôde contar com os setores do Financeiro e Controladoria na minimização de pendências, em relação à receita e processos financeiros.

O Conselho Regional de Enfermagem acima referenciado integra, em conjunto com os demais Regionais e Conselho Federal, o Sistema COFEN/Conselhos Regionais, Autarquia criada pela Lei nº 5.905, de 12 de julho de 1973.

Em cumprimento às determinações emanadas do citado normativo, bem como do Regimento Interno do Conselho Federal de Enfermagem-COFEN, aprovado pela Resolução COFEN 421/2012, relata-se, a seguir, os resultados verificados com base na análise prévia realizada sobre a Prestação de Contas Anual referente ao exercício financeiro de 2020.

As análises aplicadas à documentação apresentada pela autarquia objetivaram assegurar a regular gestão dos recursos públicos, sobretudo no que tange à legalidade, economicidade, eficiência e efetividade dos fatos inerentes à administração orçamentária, financeira, contábil, patrimonial, operacional e de controle, além dos atos potenciais que possam vir a refletir sobre a gestão do patrimônio da entidade.

O relatório, ora apresentado, foi estruturado por meio de títulos específicos, de acordo com normativos estabelecidos pelo TCU, os quais formalizam a elaboração do Processo de Prestação de Contas Anual referente ao exercício de 2020.

3.2 - DA TRANSFERÊNCIA AO COFEN

No tocante à Lei 5.905/73, artigo 10, incisos I a III, especificamente no que se refere ao valor a ser transferido ao COFEN tendo como base as receitas arrecadas pelo regional, verifica-se o atendimento ao quanto estabelecido na norma, conforme pode ser observado no quadro, justificando-se que as diferenças registradas podem decorrer do fluxo bancário entre apropriação e repasse dos valores ao COFEN. A divergência de valores estão devidamente esclarecida na Nota Explicativa.

APURAÇÃO DO VALOR TRANSFERIDO AO COFEN (LEI 5.905/73, ART. 10)		
NATUREZA DA RECEITA		
Item	NATUREZA DA RECEITA	VALOR R\$
1	Receita de Contribuições	7.636.533,14
	Receitas de Serviços	1.013.710,50
	Multas e Juros Anuidade PF / PJ	
	Receita Dívida Ativa	
	Correção Monetária S/anuidade	
	Doações	
	Cancelamento de Restos a pagar	
	Receitas não identificadas	
	Outras Receitas	5.352,16
A	BASE DE CÁLCULO ART. 10	8.655.595,8
B	TRANSFERÊNCIA CALCULADA (A x 25%)	2.163.898,95
C	TRANSFERÊNCIA INFORMADA - REGIONAL	2.139.754,69

3.3 - GESTÃO DE PESSOAS

A Lei de Responsabilidade Fiscal - 101/2000, em seu artigo 19, inciso I, estabelece que para os fins do disposto no caput do art. 169 da Constituição Federal, a despesa total com pessoal, em cada período de apuração, sobretudo para as unidades jurisdicionadas que compõem o Governo Federal terá o limite máximo de 50%, tomando-se como base a receita corrente líquida.

O quadro apresenta o percentual aplicado pela autarquia em despesas de pessoal. Conclui-se, pelo exposto, que o percentual apurado encontra-se dentro do limite máximo de 50% estabelecidos pelo normativo aplicável.

Com base nas orientações da STN (Manual de Demonstrativos Fiscais e Portaria STN nº 462/2009), bem como no constante do artigo 44 da Resolução Cofen nº 340/2008 e no artigo 457 da CLT, o qual corresponde às espécies indenizatórias.

Para o exercício de 2020 foi orçado o valor de R\$ 3.696.947,61 para Despesas com Pessoal e Encargos, o que corresponde a 41,57% da Receita Corrente Líquida, portanto, respeitando o gasto do limite estabelecido pela Lei de Responsabilidade Fiscal.

PREVISÃO - EXERCÍCIO 2020		
Receita Corrente Líquida	8.892.824,90	100,00%
Limite - LRF (50% S/RCL)	4.446.412,45	50,00%
Despesa com Pessoal e Encargos	3.696.947,61	41,57%

Ao analisar a despesa de pessoal executada, de acordo com a metodologia estabelecida no §2º do art. 18 da LRF, nota-se que essa se

encontra dentro dos limites estipulados, correspondendo a 40,10 % da Receita Corrente Líquida.

“§ 2º A despesa total com pessoal será apurada somando-se a realizada no mês em referência com as dos onze imediatamente anteriores, adotando-se o regime de competência”.

EXECUÇÃO NOS 12 MESES (Jan/20 a Dez/20) cf. Art. 18-LRF		
Receita Corrente Líquida	9.077.109,14	100,00%
Limite - LRF (50% S/RCL)	4.538.554,57	50,00%
Despesa com Pessoal e Encargos	3.639.931,41	40,10%

3.4 - DA ANÁLISE DAS DEMONSTRAÇÕES CONTÁBEIS

Este capítulo trata da conformidade da prestação de contas anual, no que tange aos critérios adotados para elaboração das demonstrações contábeis, com a legislação emanada do Conselho Federal de Contabilidade, bem como com os regramentos fixados nas Normas de Direito Financeiro Aplicadas ao Setor Público. A análise subdivide-se, pontualmente, de acordo com os anexos apresentados, XII a XVIII, estabelecidos pela Lei 4.320/64, conforme descrito a seguir:

3.4.1 - PROGRAMAÇÃO ORÇAMENTÁRIA, FINANCEIRA E PATRIMONIAL

3.4.1.1 – DO BALANÇO PATRIMONIAL

No período em análise, o patrimônio da Autarquia está composto por 43,32% de Ativo Circulante, 56,68% de Ativo Não Circulante, 0,10% de Passivo Circulante, 0,05% de Passivo Não Circulante, resultando em um Patrimônio Líquido de 99,85%. No mesmo período de 2019 tais índices figuravam em 50,75%; 49,25%; 9,95%; 0,09% e 89,96%, respectivamente, havendo um

incremento relevante no Ativo Circulante, pela maior arrecadação até o quarto trimestre.

BALANÇO PATRIMONIAL				
PASSIVO	2020	2019	Diferença	%
Patrimônio Líquido	8.606.527,69	6.634.626,00	1.971.901,69	29,72%

BALANÇO PATRIMONIAL - 2020					
ATIVO	8.620.143,38	100,00%	PASSIVO	8.620.143,38	100,00%
Ativo Circulante	3.734.426,44	43,32%	Passivo Circulante	8.942,35	0,10%
Ativo Não Circulante	4.885.716,94	56,68%	Passivo Não Circulante	4.673,34	0,07%
			Patrimônio Líquido	8.606.527,69	99,85%

O Ativo Circulante evoluiu 10,91% em comparação com o mesmo período de 2019, reflexo, principalmente, do aumento significativo de 112,81% das disponibilidades financeiras.

BALANÇO PATRIMONIAL				
ATIVO	2020	2019	Diferença	%
Ativo Circulante	3.734.426,44	3.366.945,66	367.480,78	10,91%
Disponibilidades	1.326.979,14	623.547,25	703.431,89	112,81%

O grupo Ativo Não Circulante apresentou um acréscimo de 49,51 % apesar do aumento significativo da conta de créditos de longo prazo, figurados do subgrupo “Demais Créditos e Valores a Longo Prazo”.

BALANÇO PATRIMONIAL				
ATIVO	2020	2019	Diferença	%
Ativo Não Circulante	4.885.716,94	3.267.680,34	1.618.036,60	49,51%
Créditos de Longo Prazo	160.211,74	136.233,49	23.978,25	17,60%

O Patrimônio Líquido do Conselho apresentou um aumento de 29,72 %, reflexo do resultado superavitário demonstrado:

BALANÇO PATRIMONIAL				
PASSIVO	2020	2019	Diferença	%
Patrimônio Líquido	8.606.527,69	6.634.626,00	1.971.901,69	29,72%

O superávit financeiro apurado no Balanço Patrimonial foi de R\$ 1.212.342,91; o que corresponde a um aumento de 883,61% em relação ao mesmo período do exercício anterior. Tal aumento foi substancial em função da redução do Passivo Financeiro em 85,29 % em relação ao mesmo período do ano anterior.

	2020	2019	Diferença	%
Ativo Financeiro	1.326.964,42	624.684,55	702.279,87	112,42%
Passivo Financeiro	114.621,51	779.396,36	-664.774,85	-85,29%
Superávit Financeiro	1.212.342,91	(154.711,81)	1.367.054,72	883,61%

Registre-se a convergência verificada entre o valor total da despesa, apurado no Balanço Orçamentário R\$ 7.932.682,04 e aquele registrado na Listagem de Empenhos R\$ 7.932.682,04; cumprindo, portanto, ao quanto estabelecido na Lei 4320/1964, artigo 59, o qual determina que o empenho da despesa não poderá exceder o limite dos créditos concedidos, combinado com o artigo 60 o qual prevê que é vedada a realização de despesa sem prévio empenho.

No exercício de 2020 foi orçada uma receita corrente -2,24% abaixo do previsto para 2019. Por outro lado, em relação à arrecadação, nota-se que o montante arrecadado até o encerramento do EXERCÍCIO de 2020, superou as cifras do mesmo período do exercício anterior, onde se nota um acréscimo de 16,37%.

PREVISÃO	2020	2019	Diferença	%
Receita Corrente	8.486.851,90	8.681.725,06	- 194.873,16	-2,24%
ARRECADAÇÃO	4º Trimestre 2020	4º Trimestre 2019	Diferença	%
Receita Corrente	9.077.109,14	7.799.714,49	1.277.394,65	16,37%

3.4.2 - BALANÇO ORÇAMENTÁRIO

O regional apresentou as informações inerentes à programação e execução do orçamento anual do exercício de 2020, fornecendo o necessário detalhamento, cumprindo, portanto, a determinação contida na Resolução Cofen nº 504/2016, art.12, VI.

No exercício de 2020, ocorreu superávit corrente de R\$ 1.144.427,1 (R\$ 9.077.109,14 – R\$ 7.932.682,04) e um déficit de capital de – R\$ 41.263,27 resultando em um superávit orçamentário de R\$ 1.103.163,83.

BALANÇO ORÇAMENTÁRIO - 2020							
RECEITAS	PREVISÃO	ARRECADADAÇÃO	DIFERENÇA	DESPESAS	FIXAÇÃO	EXECUÇÃO	DIFERENÇA
Corrente	8.892.824,90	9.077.109,14	184.284,24	Corrente	8.340.391,40	7.932.682,04	407.709,36
Capital	0,00	0,00	0,00	Capital	548.333,50	41.263,27	507.070,23
				Res. Contingência	4.100,00	-	4.100,00
DÉFICIT				SUPERÁVIT		1.103.163,83	
TOTAIS	8.892.824,90	9.077.109,14	184.284,24	Capital	8.892.824,90	9.077.109,14	184.284,24

Da receita corrente prevista para todo o exercício, a arrecadação atingiu 102,07 % dessa previsão. Se compararmos com o mesmo período do exercício anterior, já se tinha um percentual de 85,32%, notaremos um desempenho positivo de 16,75 %.

RECEITAS CORRENTES	PREVISÃO	ARRECADADAÇÃO	%
2019	9.141.335,21	7.799.714,49	85,32%
2020	8.892.824,90	9.077.109,14	102,07%
DESEMPENHO			16,75%

Em relação à execução das despesas, foram realizadas 95,11% das despesas correntes fixadas, próxima da execução do mesmo período de 2019, que se apresentava em 92,10%, gerando um desempenho positivo de 3,01%.

DESPESAS CORRENTES	FIXAÇÃO	EXECUÇÃO (2020)	%

2019	8.953.430,21	8.246.868,69	92,10%
2020	8.340.391,40	7.932.682,04	95,11%
DESEMPENHO			3,01%

Registre-se que a execução orçamentária do exercício de 2020 foi analisada detalhadamente neste relatório, cabendo ressaltar a conformidade do citado demonstrativo com as demais peças do balanço consolidado, em cumprimento ao quanto estabelecido nas Normas de Direito Financeiro, sobretudo no que refere à Lei de Finanças Públicas - 4320/64, artigo 101.

3.4.3 - BALANÇO FINANCEIRO

A autarquia apresentou as informações inerentes à execução financeira do exercício de 2020, cumprindo, portanto, a determinação contida na Resolução Cofen nº 504/2016, art.12, VII. No que se refere às informações apresentadas cabe relatar as seguintes observações:

1 - No início do exercício de 2020 o saldo inicial de recursos, apurado no Balanço Financeiro era de R\$ 623.547,25, após o encerramento do quarto trimestre o saldo que passará para o exercício seguinte é de R\$ 1.326.827,12; representando um resultado financeiro superavitário de R\$ 703.279,87.

BALANÇO FINANCEIRO			
INGRESSOS		DISPÊNDIOS	
ORÇAMENTÁRIA	9.077.109,14	ORÇAMENTÁRIA	7.973.945,31
Corrente	9.077.109,14	Corrente	7.965.170,31
Capital	0,00	Capital	8.775,00

EXTRA ORÇAMENTÁRIA	1.090.319,03	EXTRA ORÇAMENTÁRIA	1.490.202,99
Saldo Exercício Anterior	623.547,25	Saldo Exercício Seguinte	1.326.827,12
TOTAL	10.790.975,42	TOTAL	10.790.975,42

3.4.4 - DEMONSTRAÇÃO DAS VARIAÇÕES PATRIMONIAIS

O regional apresentou as informações inerentes à variação patrimonial do exercício de 2020, fornecendo o necessário detalhamento quanto à movimentação resultante da execução orçamentária, independente da execução orçamentária, bem como da mutação patrimonial; cumprindo, portanto, a determinação contida na Resolução Cofen nº 504/2016, art.12, IX.

No que se refere às informações apresentadas cabe relatar as seguintes observações:

Procedida à análise da DVP, constata-se que as variações patrimoniais aumentativas totalizaram R\$ 10.503.793,06; sendo composta principalmente por 62,75% de Receitas com Contribuições. Por outro lado, as variações diminutivas estão compostas conforme tabela abaixo, com destaque para os gastos com pessoal e encargos e uso de bens, serviços e consumo, representando 49,15% e 17,97% das variações, respectivamente. Dessa forma, a DVP apresenta um resultado patrimonial superavitário de R\$ 2.378.496,42.

VARIAÇÕES PATRIMONIAIS		
VARIAÇÃO PATRIMONIAL AUMENTATIVA	10.503.793,06	100,00%
Contribuições	6.591.281,33	62,75%
Variações Financeiras	739.335,38	7,03%
Transferências Intra Governamentais	405.973,00	3,86%
Diversas Variações Patrimoniais Aumentativas	1.753.492,87	16,69%
VARIAÇÃO PATRIMONIAL DIMINUTIVA	8.125.296,64	100,00%
Pessoal e Encargos	3.993.935,23	49,15%
Uso de Bens, Serviços e Consumo de Capital Fixo	1.460.782,20	17,97%
Variações Financeiras	3.975,29	0,04%
Transferências Concedidas	2.147.923,36	26,43%
Outras Variações Patrimoniais Diminutivas	518.680,56	6,38%
RESULTADO PATRIMONIAL	2.378.496,42	

RESUMO DO RELATÓRIO:

Com base na análise procedida sobre a documentação apresentada pela entidade, inerente à Prestação de Contas Anual do Exercício de 2020, constata-se o cumprimento ao quanto estabelecido por meio da Resolução Cofen nº 504/2016.

Diante do exposto, constatamos que:

- a) No tocante à Lei 5.905/73, artigo 10, incisos I a III, especificamente no que se refere ao valor a ser transferido ao COFEN tendo como base as receitas arrecadas pelo regional, verifica-se uma divergência quanto ao estabelecido na norma, conforme pôde ser observado. As diferenças constatada está na casa de R\$ 24.144,26 (vinte e quarto mil, cento e quarenta e quarto reais e vinte e seis centavos);
- b) As disponibilidades financeiras da Autarquia apresentaram um crescimento de 112,81% em comparação ao quarto trimestre de 2019

- onde, apresentou um decréscimo das exigibilidades a curto prazo, o que reforça o crescimento superavitário de 883,61%;
- c) Das receitas correntes projetadas, foram arrecadadas 102,07 % e, em contrapartida, foram executadas somente 95,11 % das despesas correntes fixadas, além disso, ao incluir na análise as receitas e despesas de capital chega-se a um superávit orçamentário de R\$ 1.103.163,83;
 - d) Com base nas orientações da STN (Manual de Demonstrativos Fiscais e Portaria STN nº 462/2009), bem como no constante do artigo 44 da Resolução Cofen nº 340/2008 e no artigo 457 da CLT. Ratificamos o fato a respeito da Lei de Responsabilidade Fiscal – LRF, em relação ao orçado para gastos com pessoal, onde o percentual figura em 41,57% da Receita Corrente Líquida. Porém, ao analisar a execução orçamentária efetiva dos últimos 12 meses (Jan/20 a Dez/20), esse percentual figura em 40,10%;
 - e) Registre-se que não foram verificadas divergências entre os extratos bancários e saldos registrados no Balanço Patrimonial listados no quadro correspondente;
 - f) O Patrimônio da Autarquia aumentou em relação ao exercício de 2019, reflexo do resultado positivo demonstrado nas Variações Patrimoniais de R\$ 2.378.496,42;

Cabe registrar que a entidade cumpriu as determinações esculpidas na Lei 4320/1964, Lei de Responsabilidade Fiscal 101/2000, MCASP - 6ª Edição, bem como nos demais normativos aplicados à Gestão Orçamentária, Financeira e Patrimonial do Sistema COFEN/CORENs, com exceção das inconformidades descritas neste relatório.

Por fim, da análise do processo de prestação de contas em epígrafe constatou-se a presença de todos os elementos e formalidades exigidos pela legislação vigente.

Balço Patrimonial

ATIVO		PASSIVO	
Especificação	Exercício Atual	Especificação	Exercício Atual
ATIVO CIRCULANTE	3.734.426,44	PASSIVO CIRCULANTE	8.942,35
CAIXA E EQUIVALENTES DE CAIXA	1.326.979,14	OBRIGAÇÕES TRABALHISTAS, PREVIDENCIÁRIAS E ASSISTENCIAIS A PAGAR A CURTO PRAZO	4.093,27
CRÉDITOS A CURTO PRAZO	2.381.663,24	EMPRÉSTIMOS E FINANCIAMENTOS A CURTO PRAZO	0,00
DEMAIS CRÉDITOS E VALORES A CURTO PRAZO	2.382,89	FORNECEDORES E CONTAS A PAGAR A CURTO PRAZO	27.781,84
ESTOQUES	0,00	OBRIGAÇÕES FISCAIS A CURTO PRAZO	5.380,80
VARIAÇÕES PATRIMONIAIS DIMINUTIVAS PAGAS ANTECIPADAMENTE	23.401,17	OBRIGAÇÕES DE REPARTIÇÃO A OUTROS ENTES	22.261,33
	0,00	PROVISÕES A CURTO PRAZO	0,00
	0,00	DEMAIS OBRIGAÇÕES A CURTO PRAZO	4.988,79
ATIVO NÃO CIRCULANTE	4.885.716,94	PASSIVO NAO-CIRCULANTE	4.673,34
ATIVO REALIZÁVEL A LONGO PRAZO	1.883.664,78	OBRIGAÇÕES TRABALHISTAS, PREVIDENCIÁRIAS E ASSISTENCIAIS A PAGAR A LONGO PRAZO	0,00
CRÉDITOS A LONGO PRAZO	160.211,74	EMPRÉSTIMOS E FINANCIAMENTOS A LONGO PRAZO	0,00
DÍVIDA ATIVA TRIBUTÁRIA	160.211,74	FORNECEDORES E CONTAS A PAGAR A LONGO PRAZO	0,00
DEMAIS CRÉDITOS E VALORES A LONGO PRAZO	1.723.453,04	OBRIGAÇÕES FISCAIS A LONGO PRAZO	0,00
INVESTIMENTOS	0,00	PROVISÕES A LONGO PRAZO	0,00
IMOBILIZADO	3.002.052,16	DEMAIS OBRIGAÇÕES A LONGO PRAZO	0,00
BENS MOVEIS	1.460.929,29	RESULTADO DIFERIDO	4.673,34
BENS IMÓVEIS	3.676.933,82		0,00
(-) DEPRECIÇÃO, EXAUSTÃO E AMORTIZAÇÃO ACUMULADAS	2.135.810,95		0,00
INTANGÍVEL	0,00		0,00
DIFERIDO	0,00		0,00
		TOTAL DO PASSIVO	13.615,69

		PATRIMÔNIO LÍQUIDO	
		Especificação	Exercício Atual
		Patrimônio Social e Capital Social	0,00
		Ajuste de avaliação Patrimonial	0,00
		Demais Reservas	0,00
		Resultados Acumulados	8.606.527,69
		TOTAL DO PATRIMÔNIO LÍQUIDO	8.606.527,69
TOTAL	8.620.143,38	TOTAL	8.620.143,38
ATIVO FINANCEIRO	1.326.964,42	PASSIVO FINANCEIRO	114.621,51
ATIVO PERMANENTE	7.293.178,96	PASSIVO PERMANENTE	37.282,11
SALDO PATRIMONIAL			8.468.239,76

Compensações

ESPECIFICAÇÃO	Exercício Atual	ESPECIFICAÇÃO	Exercício Atual
Saldo do Atos Potenciais Ativos		Saldo do Atos Potenciais Passivos	
Execução de Garantias e Contragarantias Recebidas	0,00	Execução de Garantias e Contragarantias Concedidas	0,00
Execução de Direitos Conveniados	0,00	Execução de Obrigações Conveniadas	0,00
Execução de Direitos Contratuais	0,00	Execução de Obrigações Contratuais	0,00
Execução de Outros Atos Potenciais do Ativo	0,00	Execução de Outros Atos Potenciais do Passivo	0,00
TOTAL	0,00	TOTAL	0,00

Quadro do Superávit/Déficit Financeiro

	Exercício Atual	Exercício Anterior
Superávit Financeiro	1.212.342,91	-154.711,81

São Luís-MA, 31 de dezembro de 2020

Balanco Orçamentário

RECEITAS ORÇAMENTÁRIAS	PREVISÃO INICIAL	PREVISÃO ATUALIZADA	RECEITAS REALIZADAS	SALDO
RECEITAS CORRENTE	8.486.851,90	8.892.824,90	9.077.109,14	184.284,24
RECEITAS DE CONTRIBUIÇÕES	7.268.593,32	7.574.593,32	7.636.533,14	61.939,82
CONTRIBUIÇÃO DAS CATEGORIAS PROFISSIONAIS OU ECONÔMICAS	7.268.593,32	7.574.593,32	7.636.533,14	61.939,82
ANUIDADES - PESSOAS FÍSICAS	6.888.917,45	7.194.917,45	7.618.781,01	423.863,56
ANUIDADES DO EXERCÍCIO - PF	5.263.679,57	5.263.679,57	5.259.252,60	-4.426,97
Multa e Juros s/Anuidades do Exercício - PF	520.135,44	520.135,44	643.526,94	123.391,50
Anuidades do Exercício PF	4.743.544,13	4.743.544,13	4.615.725,66	-127.818,47
ANUIDADES DE EXERCÍCIOS ANTERIORES - PF	1.625.237,88	1.931.237,88	2.359.528,41	428.290,53
Anuidades de Exercícios Anteriores - PF - Principal	1.295.286,42	1.601.286,42	2.117.937,71	516.651,29
Dívida Ativa - Pessoa Física - Principal	181.777,17	181.777,17	161.972,68	-19.804,49
Multa e Juros s/Dívida Ativa - Pessoa Física - Principal	148.174,29	148.174,29	79.618,02	-68.556,27
ANUIDADES - PESSOAS JURÍDICAS	379.675,87	379.675,87	17.752,13	-361.923,74
ANUIDADES DO EXERCÍCIO - PJ	170.674,46	170.674,46	13.185,89	-157.488,57
Anuidades do Exercício - PJ	96.416,62	96.416,62	11.914,58	-84.502,04
Multa e Juros s/ Anuidades do Exercício - PJ	74.257,84	74.257,84	1.271,31	-72.986,53
ANUIDADES DE EXERCÍCIOS ANTERIORES - PJ	209.001,41	209.001,41	4.566,24	-204.435,17
Anuidades de Exercícios Anteriores - PJ	200.065,52	200.065,52	4.566,24	-195.499,28
Dívida Ativa Pessoa Jurídica - Principal	4.173,76	4.173,76	0,00	-4.173,76
Multa e Juros s/ Dívida Ativa Pessoa Jurídica - Principal	4.762,13	4.762,13	0,00	-4.762,13

RECEITAS ORÇAMENTÁRIAS	PREVISÃO INICIAL	PREVISÃO ATUALIZADA	RECEITAS REALIZADAS	SALDO
RECEITAS PATRIMONIAIS	28.975,19	28.975,19	15.330,55	-13.644,64
RECEITAS IMOBILIÁRIAS	522,24	522,24	0,00	-522,24
Aluguéis	522,24	522,24	0,00	-522,24
RECEITAS DE VALORES MOBILIÁRIOS	28.452,95	28.452,95	15.330,55	-13.122,40
RECEITAS DE APLICAÇÃO FINANCEIRAS	28.452,95	28.452,95	15.330,55	-13.122,40
Aplicações Fundos de Curto Prazo/CDB	4.775,46	4.775,46	15.330,55	10.555,09
Juros e Correção da Poupança	23.677,49	23.677,49	0,00	-23.677,49
RECEITAS DE SERVIÇOS	829.465,92	829.465,92	1.013.710,50	184.244,58
SERVIÇOS ADMINISTRATIVOS	829.465,92	829.465,92	1.013.710,50	184.244,58
Taxa de Inscrição - Pessoas Físicas	456.531,01	456.531,01	609.855,75	153.324,74
Expedição de Carteira	276.063,04	276.063,04	342.308,83	66.245,79
Taxa de Inscrição - Pessoas Jurídicas	1.265,00	1.265,00	960,00	-305,00
Taxa de Cancelamento - Pessoas Jurídicas	2.101,87	2.101,87	4,86	-2.097,01
Alteração de Responsabilidade Técnica - Pessoas Jurídicas	31.365,40	31.365,40	29.762,27	-1.603,13
Serviços de Fotocópias	81,84	81,84	0,00	-81,84
Inscrições Secundárias	5.596,80	5.596,80	0,00	-5.596,80
Transferência de Inscrição	23.485,42	23.485,42	23.791,28	305,86
Suspensão Temporária e Cancelamento	48,71	48,71	0,00	-48,71
Reinscrição / Revalidação	8.567,88	8.567,88	3.964,04	-4.603,84
Outros Serviços Administrativos	1.000,00	1.000,00	2,83	-997,17
Expedição de Certidões	2.853,71	2.853,71	0,00	-2.853,71
Despesas de Correspondência e Remessa de Documento	70,25	70,25	52,89	-17,36
Inscrição Remida / Remida Secundária	10.846,01	10.846,01	1.807,85	-9.038,16
Expedição de 2ª Via de Carteiras	9.017,12	9.017,12	950,36	-8.066,76
Análise de Req. e Certif. de Inscr. no Quadro de Espec.	452,27	452,27	106,99	-345,28
Multas de Eleições	119,59	119,59	80,20	-39,39

RECEITAS ORÇAMENTÁRIAS	PREVISÃO INICIAL	PREVISÃO ATUALIZADA	RECEITAS REALIZADAS	SALDO
Taxa de Cancelamento - Pessoas Físicas	0,00	0,00	62,35	62,35
TRANSFERÊNCIAS CORRENTES	306.810,00	406.783,00	406.182,79	-600,21
TRANSFERÊNCIAS INTRAGOVERNAMENTAIS	306.000,00	405.973,00	405.973,00	0,00
TRANSFERÊNCIAS DO CONSELHO FEDERAL DE ENFERMAGEM - COFEN	306.000,00	405.973,00	405.973,00	0,00
PLATEC – RESOLUÇÃO COFEN 343/2009	151.000,00	405.973,00	405.973,00	0,00
Programa de Apoio e Fortalecimento Institucional	0,00	405.973,00	405.973,00	0,00
Programa de Apoio aos Profissionais de Enfermagem	151.000,00	0,00	0,00	0,00
OUTRAS TRANSFERÊNCIAS INTRAGOVERNAMENTAIS	155.000,00	0,00	0,00	0,00
Fundo de Apoio Administrativo - FUNAD	155.000,00	0,00	0,00	0,00
TRANSFERÊNCIAS DE DEPÓSITOS NÃO IDENTIFICADOS	810,00	810,00	209,79	-600,21
Transferências de Depósitos não Identificados	810,00	810,00	209,79	-600,21
OUTRAS RECEITAS CORRENTES	53.007,47	53.007,47	5.352,16	-47.655,31
MULTAS ADMINISTRATIVAS, CONTRATUAIS E JUDICIAIS - CONSOLIDAÇÃO	3.100,00	3.100,00	0,00	-3.100,00
Multas Administrativas, Contratuais e Judiciais	3.100,00	3.100,00	0,00	-3.100,00
INDENIZAÇÕES, RESTITUIÇÕES E RESSARCIMENTO	44.461,65	44.461,65	6.650,04	-37.811,61
Indenizações por Danos Causados ao Patrimônio Público	0,00	0,00	6.450,04	6.450,04
Reposição/Indenização De Servidores/Agentes Públicos	8.000,00	8.000,00	200,00	-7.800,00
Indenizações e Restituições de Diárias	10.000,00	10.000,00	0,00	-10.000,00
Outras Indenizações e Restituições	26.461,65	26.461,65	0,00	-26.461,65
DEMAIS RECEITAS CORRENTES	5.445,82	5.445,82	-1.297,88	-6.743,70
Outras Receitas Correntes	5.445,82	5.445,82	-1.297,88	-6.743,70
RECURSOS ARRECADADOS EM EXERCÍCIOS ANTERIORES	0,00	0,00	0,00	0,00
SUB-TOTAL DAS RECEITAS	8.486.851,90	8.892.824,90	9.077.109,14	184.284,24
DÉFICIT	0,00	0,00	0,00	0,00
TOTAL	8.486.851,90	8.892.824,90	9.077.109,14	184.284,24

DESPESAS ORÇAMENTÁRIAS	DOTAÇÃO INICIAL	DOTAÇÃO ATUALIZADA	DESPESAS EMPENHADAS	DESPESAS LIQUIDADAS	DESPESAS PAGAS	SALDO DOTAÇÃO
CREDITO DISPONIVEL - DESPESA CORRENTE	8.370.491,40	8.340.391,40	7.932.682,04	7.817.505,33	7.817.505,33	407.709,36
PESSOAL E ENCARGOS SOCIAIS	3.614.836,14	3.696.947,61	3.639.931,41	3.639.931,41	3.639.931,41	57.016,20
APLICAÇÕES DIRETAS	3.614.836,14	3.696.947,61	3.639.931,41	3.639.931,41	3.639.931,41	57.016,20
OUTROS BENEFÍCIOS ASSISTENCIAIS DO SERVIDOR OU DO MILITAR	2.508,00	0,00	0,00	0,00	0,00	0,00
Seguro de Vida	2.508,00	0,00	0,00	0,00	0,00	0,00
VENCIMENTOS E VANTAGENS FIXAS - PESSOAL CIVIL	2.843.445,00	2.817.378,64	2.798.479,15	2.798.479,15	2.798.479,15	18.899,49
Vencimentos e Salários	2.140.144,00	2.128.445,63	2.117.848,59	2.117.848,59	2.117.848,59	10.597,04
Gratificação Por Exercício de Cargos e Funções	386.680,00	268.926,47	268.041,79	268.041,79	268.041,79	884,68
Aprendizes - Contratação Direta (Lei nº 10.097/2000)	0,00	3.000,00	0,00	0,00	0,00	3.000,00
Férias	91.200,00	152.589,84	151.784,20	151.784,20	151.784,20	805,64
13. Salário	134.766,00	195.119,03	195.119,03	195.119,03	195.119,03	0,00
Férias - Abono Pecuniário	36.100,00	18.329,73	15.329,73	15.329,73	15.329,73	3.000,00
Férias - Abono Constitucional	36.055,00	50.967,94	50.355,81	50.355,81	50.355,81	612,13
Outros Vencimentos e Vantagens Fixas - Pessoal Civil – RGPS	18.500,00	0,00	0,00	0,00	0,00	0,00
Gratificação de Qualificação	18.500,00	0,00	0,00	0,00	0,00	0,00
OBRIGAÇÕES PATRONAIS	737.040,70	869.521,71	841.452,26	841.452,26	841.452,26	28.069,45
Contribuições Previdenciárias - INSS	533.180,70	611.145,89	589.155,87	589.155,87	589.155,87	21.990,02
Contribuição para o PIS sobre Folha de Pagamento	32.660,00	30.660,00	27.860,66	27.860,66	27.860,66	2.799,34
FGTS	171.200,00	227.715,82	224.435,73	224.435,73	224.435,73	3.280,09
OUTRAS DESPESAS VARIÁVEIS - PESSOAL CIVIL - RGPS	6.120,30	0,00	0,00	0,00	0,00	0,00
Horas Extras	6.120,30	0,00	0,00	0,00	0,00	0,00
SENTENÇAS JUDICIAIS	18.703,00	10.047,26	0,00	0,00	0,00	10.047,26
Sentenças / Decisões Judiciais Trabalhistas - Trânsito em Julgado - e Encargos	18.703,00	10.047,26	0,00	0,00	0,00	10.047,26
INDENIZAÇÕES E RESTITUIÇÕES TRABALHISTAS	7.019,14	0,00	0,00	0,00	0,00	0,00
Aviso Prévio Indenizado	3.081,00	0,00	0,00	0,00	0,00	0,00

DESPESAS ORÇAMENTÁRIAS	DOTAÇÃO INICIAL	DOTAÇÃO ATUALIZADA	DESPESAS EMPENHADAS	DESPESAS LIQUIDADAS	DESPESAS PAGAS	SALDO DOTAÇÃO
Multas e Contribuições sobre Depósitos do FGTS	3.938,14	0,00	0,00	0,00	0,00	0,00
OUTRAS DESPESAS CORRENTES	4.755.655,26	4.643.443,79	4.292.750,63	4.177.573,92	4.177.573,92	350.693,16
APLICAÇÕES DIRETAS	4.755.655,26	4.643.443,79	4.292.750,63	4.177.573,92	4.177.573,92	350.693,16
DIÁRIAS	236.190,00	122.455,00	108.210,00	108.210,00	108.210,00	14.245,00
Diárias Pessoal Civil	114.560,00	91.655,00	85.410,00	85.410,00	85.410,00	6.245,00
Diárias - Colaboradores Eventuais	18.330,00	3.000,00	0,00	0,00	0,00	3.000,00
Diárias a Conselheiros	103.300,00	27.800,00	22.800,00	22.800,00	22.800,00	5.000,00
MATERIAL DE CONSUMO	103.938,33	83.761,75	36.746,47	31.714,24	31.714,24	47.015,28
Combustíveis e Lubrificantes Automotivos	38.328,42	25.328,42	24.096,89	19.237,25	19.237,25	1.231,53
Gêneros Alimentícios	16.053,46	14.783,75	5.665,58	5.492,99	5.492,99	9.118,17
Suprimentos de Informática	2.980,00	325,53	0,00	0,00	0,00	325,53
Material de Expediente	44.040,05	41.140,05	4.800,00	4.800,00	4.800,00	36.340,05
Material de Copa e Cozinha	1.516,20	0,00	0,00	0,00	0,00	0,00
Material de Limpeza e Prod. de Higienização	0,00	2.184,00	2.184,00	2.184,00	2.184,00	0,00
Material Elétrico e Eletrônico	1.020,20	0,00	0,00	0,00	0,00	0,00
PASSAGENS E DESPESAS COM LOCOMOÇÃO	170.450,00	28.450,00	2.979,82	2.979,82	2.979,82	25.470,18
Passagens Aéreas	168.400,00	26.400,00	2.979,82	2.979,82	2.979,82	23.420,18
Passagens Rodoviárias	2.050,00	2.050,00	0,00	0,00	0,00	2.050,00
OUTROS SERVIÇOS DE TERCEIROS - PESSOA FÍSICA	141.359,33	120.059,89	115.998,66	115.738,66	115.738,66	4.061,23
Estagiários	137.085,55	115.786,11	115.738,66	115.738,66	115.738,66	47,45
Outros Serviços Prestados por Pessoa Física	4.273,78	4.273,78	260,00	0,00	0,00	4.013,78
LOCAÇÃO DE MÃO-DE-OBRA	384.350,00	311.033,82	287.240,62	278.810,62	278.810,62	23.793,20
Serviços de Segurança	215.350,00	163.729,97	163.729,97	163.729,97	163.729,97	0,00
Obra Serviços de Limpeza e Higienização com Locação de Mão de	169.000,00	147.303,85	123.510,65	115.080,65	115.080,65	23.793,20
OUTROS SERVIÇOS DE TERCEIROS - PESSOA JURÍDICA	965.686,80	827.862,47	663.991,12	562.536,64	562.536,64	163.871,35

DESPESAS ORÇAMENTÁRIAS	DOTAÇÃO INICIAL	DOTAÇÃO ATUALIZADA	DESPESAS EMPENHADAS	DESPESAS LIQUIDADAS	DESPESAS PAGAS	SALDO DOTAÇÃO
SERVIÇOS TERCEIRIZADOS - PESSOAS JURÍDICAS	143.233,00	135.733,00	83.526,44	83.526,44	83.526,44	52.206,56
DEMAIS SERVIÇOS - PESSOAS JURÍDICAS	822.453,80	692.129,47	580.464,68	479.010,20	479.010,20	111.664,79
Serviços de Água e Esgoto, Energia Elétrica, Gás e Outros.	101.322,59	74.322,59	71.939,67	61.833,30	61.833,30	2.382,92
Serviços Gráficos e Editoriais	35.000,00	0,00	0,00	0,00	0,00	0,00
Correspondência e Cobrança	103.600,00	122.600,00	122.078,46	110.411,79	110.411,79	521,54
PUBLICIDADE	38.600,00	28.600,00	28.500,00	23.500,00	23.500,00	100,00
Divulgações Diversas	38.600,00	28.600,00	28.500,00	23.500,00	23.500,00	100,00
LOCAÇÕES	3.445,00	3.445,00	0,00	0,00	0,00	3.445,00
Locação de Bens Imóveis	3.445,00	3.445,00	0,00	0,00	0,00	3.445,00
Serviços Relacionados a Tecnologia da Informação	124.350,10	142.350,10	114.962,33	114.888,35	114.888,35	27.387,77
Manutenção e Conservação de Bens Móveis e Imóveis/Instalações	73.350,00	141.701,64	101.250,38	51.347,32	51.347,32	40.451,26
Seguros em Geral	8.318,70	5.772,73	5.772,73	5.772,73	5.772,73	0,00
Serviços Médico-Hospitalar, Odontol. e Laboratoriais	16.710,00	16.710,00	15.950,00	0,00	0,00	760,00
Telefonia Móvel e Fixa	47.396,16	44.396,16	23.600,00	14.845,60	14.845,60	20.796,16
Serviços Bancários	203.471,25	101.471,25	89.120,11	89.120,11	89.120,11	12.351,14
Taxa de Condomínio	8.560,00	8.560,00	7.291,00	7.291,00	7.291,00	1.269,00
Congressos, Convenções, Conferências, Seminários, Simpósios e Reuniões	58.330,00	2.200,00	0,00	0,00	0,00	2.200,00
CONTRIBUIÇÕES	1.819.300,33	2.143.300,33	2.139.754,69	2.139.754,69	2.139.754,69	3.545,64
TRANSFERÊNCIAS INTRAGOVERNAMENTAIS	1.819.300,33	2.143.300,33	2.139.754,69	2.139.754,69	2.139.754,69	3.545,64
Transferência para o COFEN - Cota-Parte (1/4)	1.817.500,33	2.141.500,33	2.139.754,69	2.139.754,69	2.139.754,69	1.745,64
Outras Transferências ao COFEN	1.800,00	1.800,00	0,00	0,00	0,00	1.800,00
AUXÍLIO ALIMENTAÇÃO	340.543,00	337.472,21	336.421,43	336.421,43	336.421,43	1.050,78
Auxílio Alimentação / Refeição	340.543,00	337.472,21	336.421,43	336.421,43	336.421,43	1.050,78
OBRIGAÇÕES TRIBUTÁRIAS E CONTRIBUTIVAS	0,00	3.000,00	0,00	0,00	0,00	3.000,00
Multas Administrativas Diversas	0,00	3.000,00	0,00	0,00	0,00	3.000,00

DESPESAS ORÇAMENTÁRIAS	DOTAÇÃO INICIAL	DOTAÇÃO ATUALIZADA	DESPESAS EMPENHADAS	DESPESAS LIQUIDADAS	DESPESAS PAGAS	SALDO DOTAÇÃO
AUXÍLIO TRANSPORTE	32.145,64	18.366,79	17.582,39	17.582,39	17.582,39	784,40
Auxílio Transporte	32.145,64	18.366,79	17.582,39	17.582,39	17.582,39	784,40
SENTENÇAS JUDICIAIS	18.788,00	9.788,00	3.975,29	3.975,29	3.975,29	5.812,71
Sentenças / Decisões Judiciais Não Trabalhistas - Trânsito em Julgado - e Encargos	18.788,00	9.788,00	3.975,29	3.975,29	3.975,29	5.812,71
DESPESAS DE EXERCÍCIOS ANTERIORES	8.430,00	4.430,00	216,93	216,93	216,93	4.213,07
INDENIZAÇÕES E RESTITUIÇÕES	534.473,83	633.463,53	579.633,21	579.633,21	579.633,21	53.830,32
DESPESAS COM REUNIÕES, REPRESENTAÇÕES, PLENÁRIO E DESLOCAMENTOS	434.523,83	265.533,83	238.055,00	238.055,00	238.055,00	27.478,83
Auxílio Representação	360.790,00	191.800,00	175.925,00	175.925,00	175.925,00	15.875,00
Jetons e Gratificações a Conselheiros	73.733,83	73.733,83	62.130,00	62.130,00	62.130,00	11.603,83
DEMAIS INDENIZAÇÕES E RESTITUIÇÕES	99.950,00	367.929,70	341.578,21	341.578,21	341.578,21	26.351,49
Taxas e Emolumentos - Custas Judiciais	52.980,00	17.480,00	3.256,54	3.256,54	3.256,54	14.223,46
Ressarcimento de Anuidades de Exercícios Anteriores	3.200,00	3.200,00	280,21	280,21	280,21	2.919,79
Demais Indenizações e Restituições	43.770,00	347.249,70	338.041,46	338.041,46	338.041,46	9.208,24
CREDITO DISPONIVEL - DESPESA CAPITAL	112.260,50	548.333,50	41.263,27	8.775,00	8.775,00	507.070,23
INVESTIMENTOS	112.260,50	548.333,50	41.263,27	8.775,00	8.775,00	507.070,23
INVESTIMENTOS - APLICAÇÕES DIRETAS	112.260,50	548.333,50	41.263,27	8.775,00	8.775,00	507.070,23
EQUIPAMENTOS E MATERIAL PERMANENTE	112.260,50	548.333,50	41.263,27	8.775,00	8.775,00	507.070,23
Máquinas e Equipamentos	47.280,50	41.080,50	9.803,04	8.775,00	8.775,00	31.277,46
Móveis e Utensílios	23.000,00	23.000,00	0,00	0,00	0,00	23.000,00
Veículos	41.980,00	447.953,00	0,00	0,00	0,00	447.953,00
Softwares e Aquisição de Licenças	0,00	36.300,00	31.460,23	0,00	0,00	4.839,77
RESERVA DE CONTINGÊNCIA	4.100,00	4.100,00	0,00	0,00	0,00	4.100,00
RESERVA DE CONTINGÊNCIA	4.100,00	4.100,00	0,00	0,00	0,00	4.100,00
Reserva de Contingência	4.100,00	4.100,00	0,00	0,00	0,00	4.100,00
SUB-TOTAL DAS DESPESAS	8.486.851,90	8.892.824,90	7.973.945,31	7.826.280,33	7.826.280,33	918.879,59

DESPESAS ORÇAMENTÁRIAS	DOTAÇÃO INICIAL	DOTAÇÃO ATUALIZADA	DESPESAS EMPENHADAS	DESPESAS LIQUIDADAS	DESPESAS PAGAS	SALDO DOTAÇÃO
SUPERÁVIT	0,00	0,00	1.103.163,83	0,00	0,00	-1.103.163,83
TOTAL	8.486.851,90	8.892.824,90	9.077.109,14	7.826.280,33	7.826.280,33	-184.284,24

São Luís-MA, 31 de dezembro de 2020

DEMONSTRATIVO DE EXECUÇÃO DOS RESTOS A PAGAR NÃO PROCESSADOS						
RESTOS A PAGAR NÃO PROCESSADOS	INSCRITOS		LIQUIDADOS	PAGOS	CANCELADOS	SALDO
	EM EXERCÍCIOS ANTERIORES	EM 31 DE DEZEMBRO DO EXERCÍCIO ANTERIOR				
CREDITO DISPONIVEL - DESPESA CORRENTE	17.313,40	682.123,70	111.211,14	111.211,14	525.455,42	62.770,54
PESSOAL E ENCARGOS SOCIAIS	17.140,00	140.121,43	0,00	0,00	140.121,43	17.140,00
OUTRAS DESPESAS CORRENTES	173,40	542.002,27	111.211,14	111.211,14	385.333,99	45.630,54
CREDITO DISPONIVEL - DESPESA CAPITAL	790,00	118.778,20	118.778,20	118.778,20	0,00	790,00
INVESTIMENTOS	790,00	118.778,20	118.778,20	118.778,20	0,00	790,00
TOTAL:	18.103,40	800.901,90	229.989,34	229.989,34	525.455,42	63.560,54

DEMONSTRATIVO DE EXECUÇÃO DOS RESTOS A PAGAR PROCESSADOS E NÃO PROCESSADOS LIQUIDADOS					
RESTOS A PAGAR PROCESSADOS E NÃO PROCESSADOS LIQUIDADOS	INSCRITOS		PAGOS	CANCELADOS	SALDO
	EM EXERCÍCIOS ANTERIORES	EM 31 DE DEZEMBRO DO EXERCÍCIO ANTERIOR			
CREDITO DISPONIVEL - DESPESA CORRENTE	0,00	274.313,35	251.133,35	23.180,00	0,00
PESSOAL E ENCARGOS SOCIAIS	0,00	65.663,52	65.663,52	0,00	0,00
OUTRAS DESPESAS CORRENTES	0,00	208.649,83	185.469,83	23.180,00	0,00
TOTAL:	0,00	274.313,35	251.133,35	23.180,00	0,00

Balanco Financeiro

INGRESSOS		DISPÊNDIOS	
ESPECIFICAÇÃO	Exercício Atual	ESPECIFICAÇÃO	Exercício Atual
Receita Orçamentária	9.077.109,14	Despesa Orçamentária	7.973.945,31
RECEITA REALIZADA	9.077.109,14	CREDITO EMPENHADO A LIQUIDAR	147.664,98
RECEITAS CORRENTE	9.077.109,14	CREDITO EMPENHADO LIQUIDADO A PAGAR	
RECEITAS DE CONTRIBUIÇÕES	7.636.533,14	CREDITO EMPENHADO LIQUIDADO PAGO	7.826.280,33
CONTRIBUIÇÃO DAS CATEGORIAS PROFISSIONAIS OU ECONÔMICAS	7.636.533,14	CREDITO EMPENHADO LIQUIDADO PAGO - DESPESA CORRENTE	7.817.505,33
ANUIDADES - PESSOAS FÍSICAS	7.618.781,01	PESSOAL E ENCARGOS SOCIAIS	3.639.931,41
ANUIDADES DO EXERCÍCIO - PF	5.259.252,60	OUTRAS DESPESAS CORRENTES	4.177.573,92
ANUIDADES DE EXERCÍCIOS ANTERIORES - PF	2.359.528,41	CREDITO EMPENHADO LIQUIDADO PAGO - DESPESA CAPITAL	8.775,00
ANUIDADES - PESSOAS JURÍDICAS	17.752,13	INVESTIMENTOS	8.775,00
ANUIDADES DO EXERCÍCIO - PJ	13.185,89		
ANUIDADES DE EXERCÍCIOS ANTERIORES - PJ	4.566,24		
RECEITAS PATRIMONIAIS	15.330,55		
RECEITAS DE VALORES MOBILIÁRIOS	15.330,55		
RECEITAS DE APLICAÇÃO FINANCEIRAS	15.330,55		
RECEITAS DE SERVIÇOS	1.013.710,50		
SERVIÇOS ADMINISTRATIVOS	1.013.710,50		
TRANSFERÊNCIAS CORRENTES	406.182,79		
TRANSFERÊNCIAS INTRAGOVERNAMENTAIS	405.973,00		

INGRESSOS		DISPÊNDIOS	
ESPECIFICAÇÃO	Exercício Atual	ESPECIFICAÇÃO	Exercício Atual
TRANSFERÊNCIAS DO CONSELHO FEDERAL DE ENFERMAGEM - COFEN	405.973,00		
PLATEC – RESOLUÇÃO COFEN 343/2009	405.973,00		
OUTRAS TRANSFERÊNCIAS INTRAGOVERNAMENTAIS			
TRANSFERÊNCIAS DE DEPÓSITOS NÃO IDENTIFICADOS	209,79		
OUTRAS RECEITAS CORRENTES	5.352,16		
INDENIZAÇÕES, RESTITUIÇÕES E RESSARCIMENTO	6.650,04		
DEMAIS RECEITAS CORRENTES	-1.297,88		
Transferências Financeiras Recebidas		Transferências Financeiras Concedidas	
Recebimentos Extraorçamentários	1.090.319,03	Pagamentos Extraorçamentários	1.490.202,99
Inscrição de Restos a Pagar Não Processados	147.664,98	Pagamentos de Restos a Pagar Não Processados	229.989,34
Inscrição de Restos a Pagar Processados		Pagamentos de Restos a Pagar Processados	251.133,35
Depósitos Restituíveis e Valores Vinculados	259.434,35	Depósitos Restituíveis e Valores Vinculados	280.480,41
Outros Recebimentos Extraorçamentários	683.219,70	Outros Pagamentos Extraorçamentários	728.599,89
Saldo em espécie do Exercício Anterior	623.547,25	Saldo em espécie para o Exercício Seguinte	1.326.827,12
Caixa e Equivalente de Caixa	623.547,25	Caixa e Equivalente de Caixa	1.326.979,14
Depósitos. Rest. Vlr Vinculados		Depósitos. Rest. Vlr Vinculados	-152,02
Total:	10.790.975,42		10.790.975,42

São Luís-MA, 31 de dezembro de 2020



Demonstração dos Fluxos de Caixa

Exercício Atual

FLUXO DE CAIXA DAS ATIVIDADES DAS OPERAÇÕES

INGRESSOS

RECEITAS CORRENTE	9.077.109,14
RECEITAS DE CONTRIBUIÇÕES	7.636.533,14
CONTRIBUIÇÃO DAS CATEGORIAS PROFISSIONAIS OU ECONÔMICAS	7.636.533,14
ANUIDADES - PESSOAS FÍSICAS	7.618.781,01
ANUIDADES DO EXERCÍCIO - PF	5.259.252,60
ANUIDADES DE EXERCÍCIOS ANTERIORES - PF	2.359.528,41
ANUIDADES - PESSOAS JURÍDICAS	17.752,13
ANUIDADES DO EXERCÍCIO - PJ	13.185,89
ANUIDADES DE EXERCÍCIOS ANTERIORES - PJ	4.566,24
RECEITAS PATRIMONIAIS	15.330,55
RECEITAS DE VALORES MOBILIÁRIOS	15.330,55
RECEITAS DE APLICAÇÃO FINANCEIRAS	15.330,55
RECEITAS DE SERVIÇOS	1.013.710,50
SERVIÇOS ADMINISTRATIVOS	1.013.710,50
TRANSFERÊNCIAS CORRENTES	406.182,79
TRANSFERÊNCIAS INTRAGOVERNAMENTAIS	405.973,00
TRANSFERÊNCIAS DO CONSELHO FEDERAL DE ENFERMAGEM - COFEN	405.973,00
PLATEC – RESOLUÇÃO COFEN 343/2009	405.973,00
TRANSFERÊNCIAS DE DEPÓSITOS NÃO IDENTIFICADOS	209,79
OUTRAS RECEITAS CORRENTES	5.352,16
INDENIZAÇÕES, RESTITUIÇÕES E RESSARCIMENTO	6.650,04
DEMAIS RECEITAS CORRENTES	-1.297,88
OUTROS INGRESSOS	943.284,11

DESEMBOLSOS

CREDITO EMPENHADO LIQUIDADADO PAGO - DESPESA CORRENTE	7.817.505,33
PESSOAL E ENCARGOS SOCIAIS	3.639.931,41
OUTRAS DESPESAS CORRENTES	4.177.573,92
OUTROS DESEMBOLSOS	1.490.681,03

FLUXO DE CAIXA LÍQUIDO DAS ATIVIDADES DAS OPERAÇÕES 712.206,89

FLUXO DE CAIXA DAS ATIVIDADES DE INVESTIMENTO

INGRESSOS**DESEMBOLSOS**

INVESTIMENTOS	8.775,00
---------------	----------

FLUXO DE CAIXA LÍQUIDO DAS ATIVIDADES DE INVESTIMENTO -8.775,00

FLUXO DE CAIXA DAS ATIVIDADES DE FINANCIAMENTO

INGRESSOS**DESEMBOLSOS**

FLUXO DE CAIXA LÍQUIDO DAS ATIVIDADES DE FINANCIAMENTO 0,00

APURAÇÃO DO FLUXO DE CAIXA DO PERÍODO

	Exercício Atual
GERAÇÃO LIQUIDA DE CAIXA E EQUIVALENTES DE CAIXA	703.431,89
CAIXA E EQUIVALENTES DE CAIXA INICIAL	623.547,25
CAIXA E EQUIVALENTES DE CAIXA FINAL	1.326.979,14

São Luís-MA, 31 de dezembro de 2020

Variações Patrimoniais

VARIAÇÕES PATRIMONIAIS QUANTITATIVAS			
Exercício Atual		Exercício Atual	
VARIAÇÃO PATRIMONIAL AUMENTATIVA	10.503.793,06	VARIAÇÃO PATRIMONIAL DIMINUTIVA	8.125.296,64
CONTRIBUIÇÕES	6.591.281,33	PESSOAL E ENCARGOS	3.993.935,23
CONTRIBUIÇÕES DE INTERESSE DAS CATEGORIAS PROFISSIONAIS	6.591.281,33	REMUNERAÇÃO A PESSOAL	2.798.479,15
EXPLORAÇÃO E VENDA DE BENS, SERVIÇOS E DIREITOS	1.013.710,50	REMUNERAÇÃO A PESSOAL ATIVO CIVIL – ABRANGIDOS PELO RGPS	2.798.479,15
EXPLORAÇÃO DE BENS E DIREITOS E PRESTAÇÃO DE SERVIÇOS	1.013.710,50	ENCARGOS PATRONAIS	841.452,26
VALOR BRUTO DE EXPLORAÇÃO DE BENS E DIREITOS E PRESTAÇÃO DE SERVIÇOS	1.013.710,50	ENCARGOS PATRONAIS - RGPS	617.016,53
VARIAÇÕES PATRIMONIAIS AUMENTATIVAS FINANCEIRAS	739.335,38	ENCARGOS PATRONAIS - FGTS	224.435,73
JUROS E ENCARGOS DE MORA	724.416,27	BENEFÍCIOS A PESSOAL	354.003,82
JUROS E ENCARGOS DE MORA SOBRE CRÉDITOS TRIBUTÁRIOS	724.416,27	BENEFÍCIOS A PESSOAL - RGPS	354.003,82
REMUNERAÇÃO DE DEPÓSITOS BANCÁRIOS E APLICAÇÕES FINANCEIRAS	14.444,30	USO DE BENS, SERVIÇOS E CONSUMO DE CAPITAL FIXO	1.460.782,20
REMUNERAÇÃO DE APLICAÇÕES FINANCEIRAS	14.444,30	USO DE MATERIAL DE CONSUMO	38.411,88
OUTRAS VARIAÇÕES PATRIMONIAIS AUMENTATIVAS – FINANCEIRAS	474,81	CONSUMO DE MATERIAL	38.411,88
TRANSFERÊNCIAS E DELEGAÇÕES RECEBIDAS	405.973,00	SERVIÇOS	1.225.790,15
TRANSFERÊNCIAS INTRAGOVERNAMENTAIS	405.973,00	DIÁRIAS	108.210,00
TRANSFERÊNCIAS RECEBIDAS PARA A EXECUÇÃO ORÇAMENTÁRIA	405.973,00	SERVIÇOS TERCEIROS - PF	177.868,66
VALORIZAÇÃO E GANHOS COM ATIVOS E DESINCORPORAÇÃO DE PASSIVOS	-0,02	SERVIÇOS TERCEIROS - PJ	939.711,49
GANHOS COM INCORPORAÇÃO DE ATIVOS	-0,02	DEPRECIÇÃO, AMORTIZAÇÃO E EXAUSTÃO	196.580,17
OUTROS GANHOS COM INCORPORAÇÃO DE ATIVOS	-0,02	DEPRECIÇÃO	196.580,17
OUTRAS VARIAÇÕES PATRIMONIAIS AUMENTATIVAS	1.753.492,87	VARIAÇÕES PATRIMONIAIS DIMINUTIVAS FINANCEIRAS	3.975,29
DIVERSAS VARIAÇÕES PATRIMONIAIS AUMENTATIVAS	1.753.492,87	OUTRAS VARIAÇÕES PATRIMONIAIS DIMINUTIVAS - FINANCEIRAS	3.975,29
INDENIZAÇÕES E RESTITUIÇÕES	1.730.103,08	JUROS E ENCARGOS EM SENTENÇAS JUDICIAIS	3.975,29
VARIAÇÕES PATRIMONIAIS AUMENTATIVAS DECORRENTES DE FATOS GERADORES DIVERSOS	23.389,79	TRANSFERÊNCIAS E DELEGAÇÕES CONCEDIDAS	2.147.923,36
		TRANSFERÊNCIAS INTRAGOVERNAMENTAIS	2.147.923,36
		TRANSFERÊNCIAS CONCEDIDAS PARA A EXECUÇÃO ORÇAMENTÁRIA	2.147.923,36
		DESVALORIZAÇÃO E PERDA DE ATIVOS E INCORPORAÇÃO DE PASSIVOS	0,00
		DESINCORPORAÇÃO DE ATIVOS	0,00
		OUTRAS VARIAÇÕES PATRIMONIAIS DIMINUTIVAS	518.680,56
		DIVERSAS VARIAÇÕES PATRIMONIAIS DIMINUTIVAS	518.680,56
		MULTAS ADMINISTRATIVAS	207,37

Exercício Atual		Exercício Atual	
		INDENIZAÇÕES E RESTITUIÇÕES	518.473,19
Total das Variações Ativas :	10.503.793,06	Total das Variações Passivas :	8.125.296,64
RESULTADO PATRIMONIAL			
Déficit do Exercício		Superávit do Exercício	2.378.496,42
Total	10.503.793,06	Total	10.503.793,06

São Luís-MA, 31 de dezembro de 2020

Período: 01/01/1975 à 05/02/2021

Relação Analítica do Acervo Patrimonial do Imobilizado (bens móveis) e do Intangível

Código	Imobilizado/Intangível	Responsável	Unidade	Dt. Aquisição	Vr. Aquisição	Vr. Atual
0001	COMPUTADOR	Marcelo Jorge Monteiro de Jesus	Galpão	09/09/2014	500,00	500,00
0002	TELEVISOR	Margarida Roberta Araujo	Copa	14/07/2011	946,00	946,00
0003	CORTINA	Ítalo Mesquita Bonfim	Administração/Gerência	17/09/2011	421,27	421,27
0004	EVAPORADORA	Marcelo Jorge Monteiro de Jesus	Galpão	28/03/2008	514,58	514,58
0005	ARMARIO	Margarida Roberta Araujo	Copa	18/08/2011	2.175,00	2.175,00
0006	REFRIGERADOR	Marcelo Jorge Monteiro de Jesus	Bens Não Encontrados	09/07/2010	2.669,00	2.669,00
0007	POLTRONA 01 LUGAR	Margarida Roberta Araujo	Copa	14/07/2011	1.437,95	1.437,95
0008	MICROONDAS	Marcelo Jorge Monteiro de Jesus	Galpão	20/01/2010	199,00	199,00
0009	COPIADORA	Marcelo Jorge Monteiro de Jesus	Galpão	02/03/2007	5.000,00	5.000,00
0010	AR CONDICIONADO	Lorena Lindoso Catanhêde	Arquivo	03/03/2010	1.199,00	1.199,00
0011	IMPRESSORA	Marcelo Jorge Monteiro de Jesus	Galpão	18/06/2001	229,00	229,00
0012	NO BREAK	Marcelo Jorge Monteiro de Jesus	Galpão	18/06/2001	185,00	185,00
0013	NO BREAK	Marcelo Jorge Monteiro de Jesus	Galpão	18/06/2001	185,00	185,00
0014	NO BREAK	Marcelo Jorge Monteiro de Jesus	Galpão	24/09/2004	256,00	256,00
0015	CADEIRA GIRATORIA COM BRAÇOS	Zenilta Almeida do Nascimento	Subseção Imperatriz	14/07/2011	767,54	767,54
0016	GAVETEIRO VOLANTE	ISABEL CRISTINA DA SILVA BARROS	Processo Ético	14/07/2011	609,46	609,46

0017	ARMARIO BAIXO	Isana Barros de Oliveira	Processo Ético	14/07/2011	638,03	638,03
0018	IMPRESSORA	Marcelo Jorge Monteiro de Jesus	Galpão	01/12/2004	882,00	882,00
0019	AR CONDICIONADO	Marcelo Jorge Monteiro de Jesus	Pessoal/Patrimônio	08/06/2011	1.532,25	1.532,25
0020	SCANNER	Marcelo Jorge Monteiro de Jesus	Galpão	26/02/2009	2.250,00	2.250,00
0021	POLTRONA 01 LUGAR	Margarida Roberta Araujo	Copa	14/07/2011	1.437,95	1.437,95
0022	POLTRONA 01 LUGAR	Maria Célia Vale Ferraz	Tesouraria	14/07/2011	1.437,95	1.437,95
0023	AR CONDICIONADO	Jairo Muniz da Silva	Negociação	03/03/2010	1.199,00	1.199,00
0024	BEBEDOURO	Margarida Roberta Araujo	Copa	26/04/2008	344,92	344,92
0025	NO BREAK	Marcelo Jorge Monteiro de Jesus	Galpão	05/07/2004	199,00	199,00
0026	NO BREAK	Marcelo Jorge Monteiro de Jesus	Galpão	05/07/2004	199,00	199,00
0027	FOGÃO 04 BOCAS	Margarida Roberta Araujo	Copa	05/10/2011	645,00	645,00
0028	NO BREAK	Marcelo Jorge Monteiro de Jesus	Pessoal/Patrimônio	05/07/2004	199,00	199,00
0029	MESA DE CANTO	Margarida Roberta Araujo	Copa	27/08/2011	832,00	832,00
0030	CADEIRA FIXA COPA/COZINHA	Margarida Roberta Araujo	Copa	14/05/2004	181,00	181,00
0031	CADEIRA FIXA COPA/COZINHA	Margarida Roberta Araujo	Copa	14/05/2004	181,00	181,00
0032	CADEIRA FIXA COPA/COZINHA	Margarida Roberta Araujo	Copa	14/05/2004	181,00	181,00
0033	CADEIRA FIXA COPA/COZINHA	Margarida Roberta Araujo	Copa	14/05/2004	181,00	181,00
0034	CADEIRA FIXA COPA/COZINHA	Margarida Roberta Araujo	Copa	14/05/2004	181,00	181,00
0035	CADEIRA FIXA COPA/COZINHA	Marcelo Jorge Monteiro de Jesus	Galpão	14/05/2004	181,00	181,00

0036	COMPUTADOR	Marcelo Jorge Monteiro de Jesus	Galpão	14/09/2009	1.980,00	1.980,00
0037	CONJUNTO DE PAINÉIS RECEPÇÃO	Lucineia Nonata Costa Diniz	Recepção	18/08/2011	7.158,00	7.158,00
0038	PAINEL EM MDF	Lucineia Nonata Costa Diniz	Recepção	18/08/2011	660,00	660,00
0039	PAINEL EM MDF	Lucineia Nonata Costa Diniz	Recepção	18/08/2011	3.189,00	3.189,00
0041	BEBEDOURO	Marcelo Jorge Monteiro de Jesus	Salão de Eventos	05/10/2011	560,00	560,00
0042	ARMARIO	Jairo Muniz da Silva	Negociação	18/08/2011	2.175,00	2.175,00
0043	MESA RETA	Jairo Muniz da Silva	Negociação	14/07/2011	657,08	657,08
0044	GAVETEIRO VOLANTE	Jairo Muniz da Silva	Negociação	14/07/2011	609,46	609,46
0045	CADEIRA GIRATORIA COM BRAÇOS	Lorena Lindoso Catanhêde	Fiscalização	28/08/2011	767,54	767,54
0046	CADEIRA FIXA	Jairo Muniz da Silva	Negociação	14/07/2011	537,09	537,09
0047	MONITOR	Marcelo Jorge Monteiro de Jesus	Bens de Outras Unidades	14/09/2009	498,00	498,00
0048	AR CONDICIONADO	Marcelo Jorge Monteiro de Jesus	Galpão	22/02/2010	1.199,00	1.199,00
0049	IMPRESSORA	Cassyo Fernando Cutrim Pereira	Secretaria de Cursos	04/02/2006	799,00	799,00
0050	CADEIRA FIXA	Jakeline Priscila Lima da Silva	Subseção Bacabal	14/05/2004	181,00	181,00
0051	IMPRESSORA	Marcelo Jorge Monteiro de Jesus	Galpão	14/02/2008	329,00	329,00
0052	COMPUTADOR	Marcelo Jorge Monteiro de Jesus	Galpão	30/03/2009	1.615,00	1.615,00
0054	TELEVISOR	Marcelo Jorge Monteiro de Jesus	Galpão	13/07/2011	2.560,00	2.560,00
0055	SUPORTE PARA CPU	Marcelo Jorge Monteiro de Jesus	Galpão	27/08/2011	164,00	164,00
0056	LONGARINA 3 LUGARES RECEPÇÃO	Lucineia Nonata Costa Diniz	Recepção	14/07/2011	1.081,79	1.081,79
0057	LONGARINA 3 LUGARES RECEPÇÃO	Lucineia Nonata Costa Diniz	Recepção	14/07/2011	1.081,79	1.081,79

0058	LONGARINA 3 LUGARES RECEPÇÃO	Lucineia Nonata Costa Diniz	Recepção	14/07/2011	1.081,79	1.081,79
0059	LONGARINA 2 LUGARES RECEPÇÃO	Lucineia Nonata Costa Diniz	Recepção	14/07/2011	799,92	799,92
0060	LONGARINA 2 LUGARES RECEPÇÃO	Lucineia Nonata Costa Diniz	Recepção	14/07/2011	799,92	799,92
0061	LONGARINA 2 LUGARES RECEPÇÃO	Lucineia Nonata Costa Diniz	Recepção	14/07/2011	799,92	799,92
0062	LONGARINA 2 LUGARES RECEPÇÃO	Lucineia Nonata Costa Diniz	Recepção	14/07/2011	799,92	799,92
0063	LONGARINA 2 LUGARES RECEPÇÃO	Lucineia Nonata Costa Diniz	Recepção	14/07/2011	799,92	799,92
0064	LONGARINA 2 LUGARES RECEPÇÃO	Lucineia Nonata Costa Diniz	Recepção	14/07/2011	799,92	799,92
0065	LONGARINA 2 LUGARES RECEPÇÃO	Lucineia Nonata Costa Diniz	Recepção	14/07/2011	799,92	799,92
0066	CADEIRA GIRATORIA COM BRAÇOS	Jairo Muniz da Silva	Negociação	14/07/2011	767,54	767,54
0067	CADEIRA GIRATORIA COM BRAÇOS	Maria Célia Vale Ferraz	Tesouraria	14/07/2011	767,54	767,54
0068	MONITOR	Marcelo Jorge Monteiro de Jesus	Galpão	05/07/2004	399,00	399,00
0069	MONITOR	Marcelo Jorge Monteiro de Jesus	Galpão	05/07/2004	399,00	399,00
0070	AR CONDICIONADO	Lucineia Nonata Costa Diniz	Recepção	08/06/2011	2.079,00	2.079,00
0071	AR CONDICIONADO	Lucineia Nonata Costa Diniz	Recepção	08/06/2011	2.079,00	2.079,00
0072	FAX	Marcelo Jorge Monteiro de Jesus	Galpão	03/12/2004	659,00	659,00
0073	MONITOR	Marcelo Jorge Monteiro de Jesus	Galpão	10/10/2005	319,00	319,00
0074	MONITOR	Marcelo Jorge Monteiro de Jesus	Galpão	10/10/2005	319,00	319,00
0075	CADEIRA GIRATORIA COM BRAÇOS	Marcelo Jorge Monteiro de Jesus	Pessoal/Patrimônio	14/07/2011	767,54	767,54
0076	CADEIRA GIRATORIA COM BRAÇOS	Isana Barros de Oliveira	Processo Ético	14/07/2011	767,54	767,54

0077	CADEIRA GIRATORIA COM BRAÇOS	Marcelo Jorge Monteiro de Jesus	Plenário	14/07/2011	767,54	767,54
0078	CADEIRA FIXA	Lucineia Nonata Costa Diniz	Atendimento	14/07/2011	537,09	537,09
0079	CADEIRA FIXA	Diego Carvalho Dias	Compras e Contratos	14/07/2011	537,09	537,09
0080	ARMARIO SEMI ABERTO	Diego Carvalho Dias	Compras e Contratos	14/07/2011	1.009,42	1.009,42
0081	MONITOR	Marcelo Jorge Monteiro de Jesus	Galpão	14/09/2009	498,00	498,00
0082	MICROFONE	Marcelo Jorge Monteiro de Jesus	Galpão	29/08/2009	296,50	296,50
0083	ARMARIO SEMI ABERTO	Marcelo Jorge Monteiro de Jesus	Pessoal/Patrimônio	14/07/2011	1.009,42	1.009,42
0084	NO BREAK	Marcelo Jorge Monteiro de Jesus	Galpão	12/08/2008	525,00	525,00
0085	AR CONDICIONADO	Marcelo Jorge Monteiro de Jesus	Galpão	28/03/2008	955,68	955,68
0086	CORTINA	Ítalo Mesquita Bonfim	Administração/Gerência	30/09/2011	446,68	446,68
0087	MONITOR	Marcelo Jorge Monteiro de Jesus	Bens de Outras Unidades	24/04/2008	599,00	599,00
0088	IMPRESSORA	Marcelo Jorge Monteiro de Jesus	Galpão	03/03/2007	899,00	899,00
0089	NO BREAK	Marcelo Jorge Monteiro de Jesus	Galpão	22/07/2009	422,00	422,00
0090	MONITOR	Marcelo Jorge Monteiro de Jesus	Galpão	14/09/2009	498,00	498,00
0091	COMPUTADOR	Marcelo Jorge Monteiro de Jesus	Galpão	30/03/2009	1.615,00	1.615,00
0092	ARMARIO SEMI ABERTO	Ítalo Mesquita Bonfim	Administração/Gerência	14/07/2011	1.009,42	1.009,42
0093	MONITOR	Marcelo Jorge Monteiro de Jesus	Galpão	14/09/2009	498,00	498,00
0094	MESA	Ítalo Mesquita Bonfim	Administração/Gerência	16/02/2009	1.795,00	1.795,00
0095	MESA	Marcelo Jorge Monteiro de Jesus	Pessoal/Patrimônio	16/02/2009	1.795,00	1.795,00
0096	MESA	Marcelo Jorge Monteiro de Jesus	Pessoal/Patrimônio	16/02/2009	1.795,00	1.795,00

0097	COMPUTADOR	Luis Eduardo Santos	Tecnologia da Informação	30/03/2009	1.615,00	1.615,00
0098	MESA EM L	JOHELSON OLIVEIRA GOMES	Jurídico	14/07/2011	1.104,65	1.104,65
0099	MESA EM L	JOHELSON OLIVEIRA GOMES	Jurídico	14/07/2011	1.104,65	1.104,65
0100	ARMARIO BAIXO	JOHELSON OLIVEIRA GOMES	Jurídico	14/07/2011	638,03	638,03
0101	GAVETEIRO VOLANTE	Maria Célia Vale Ferraz	Tesouraria	14/07/2011	609,46	609,46
0102	GAVETEIRO VOLANTE	JOHELSON OLIVEIRA GOMES	Jurídico	14/07/2011	609,46	609,46
0103	CADEIRA FIXA	JOHELSON OLIVEIRA GOMES	Jurídico	14/07/2011	537,09	537,09
0104	CADEIRA FIXA	Maria Célia Vale Ferraz	Tesouraria	14/07/2011	537,09	537,09
0105	CADEIRA GIRATORIA COM BRAÇOS	JOHELSON OLIVEIRA GOMES	Jurídico	14/07/2011	767,54	767,54
0106	CADEIRA GIRATORIA COM BRAÇOS	Marcelo Jorge Monteiro de Jesus	Pessoal/Patrimônio	14/07/2011	767,54	767,54
0107	KIT DE SOM	Marcelo Jorge Monteiro de Jesus	Garagem	04/03/2009	495,00	495,00
0108	SCANNER	Marcelo Jorge Monteiro de Jesus	Galpão	02/06/2008	179,00	179,00
0109	AR CONDICIONADO	JOHELSON OLIVEIRA GOMES	Jurídico	08/06/2011	889,00	889,00
0110	CADEIRA GIRATORIA SEM BRAÇOS	Marcelo Jorge Monteiro de Jesus	Plenário	14/07/2011	793,00	793,00
0111	CADEIRA GIRATORIA SEM BRAÇOS	Isana Barros de Oliveira	Processo Ético	14/07/2011	793,00	793,00
0112	CADEIRA GIRATORIA SEM BRAÇOS	Isana Barros de Oliveira	Processo Ético	14/07/2011	793,00	793,00
0113	CADEIRA GIRATORIA SEM BRAÇOS	ISABEL CRISTINA DA SILVA BARROS	Processo Ético	14/07/2011	793,00	793,00
0114	CADEIRA GIRATORIA SEM BRAÇOS	Patrick Jonatha Costa Gomes	Presidência	14/07/2011	793,00	793,00
0115	CADEIRA GIRATORIA SEM BRAÇOS	Isana Barros de Oliveira	Processo Ético	14/07/2011	793,00	793,00

0116	CADEIRA GIRATORIA COM BRAÇO	Jakeline Priscila Lima da Silva	Subseção Bacabal	14/05/2004	224,00	224,00
0117	CONJUNTO PORTA DE VIDRO	Marcelo Jorge Monteiro de Jesus	Galpão	23/10/2006	2.179,00	2.179,00
0118	CADEIRA GIRATORIA COM BRAÇO	Jakeline Priscila Lima da Silva	Subseção Bacabal	14/05/2004	224,00	224,00
0119	CADEIRA PE FIXA COM BRAÇO	Jakeline Priscila Lima da Silva	Subseção Bacabal	30/10/2006	135,00	135,00
0120	CADEIRA PE FIXA COM BRAÇO	Jakeline Priscila Lima da Silva	Subseção Bacabal	30/10/2006	135,00	135,00
0121	CADEIRA PE FIXA COM BRAÇO	Jakeline Priscila Lima da Silva	Subseção Bacabal	30/10/2006	135,00	135,00
0122	KIT DE SOM	Marcelo Jorge Monteiro de Jesus	Garagem	04/03/2009	495,00	495,00
0123	CAIXA DE SOM	Hellem Rosanna Rodrigues Machado	Subseção Pinheiro	07/12/2011	1.098,81	1.098,81
0124	CAMERA	Marcelo Jorge Monteiro de Jesus	Galpão	15/03/2006	1.299,99	1.299,99
0125	BEBEDOURO	Jakeline Priscila Lima da Silva	Subseção Bacabal	21/12/2011	580,00	580,00
0126	AR CONDICIONADO	Jakeline Priscila Lima da Silva	Subseção Bacabal	21/12/2011	1.223,00	1.223,00
0127	SCANNER	Marcelo Jorge Monteiro de Jesus	Galpão	24/09/2007	220,00	220,00
0128	MESA EM L	Diego Carvalho Dias	Compras e Contratos	14/07/2011	1.104,65	1.104,65
0129	MESA EM L	Lucineia Nonata Costa Diniz	Registro	14/07/2011	1.104,65	1.104,65
0130	MESA EM L	Diego Carvalho Dias	Compras e Contratos	14/07/2011	1.104,65	1.104,65
0131	ARMARIO SEMI ABERTO	Lorena Lindoso Catanhêde	Fiscalização	14/07/2011	1.009,42	1.009,42
0132	ARMARIO SEMI ABERTO	Lorena Lindoso Catanhêde	Fiscalização	14/07/2011	1.009,42	1.009,42
0133	ARMARIO SEMI ABERTO	Lucineia Nonata Costa Diniz	Registro	14/07/2011	1.009,42	1.009,42
0134	NO BREAK	Marcelo Jorge Monteiro de Jesus	Galpão	11/02/2004	289,00	289,00
0135	FAX	Marcelo Jorge Monteiro de Jesus	Galpão	21/12/2011	826,00	826,00

0136	CADEIRA GIRATORIA COM BRAÇOS	Lucineia Nonata Costa Diniz	Atendimento	14/07/2011	767,54	767,54
0137	CADEIRA GIRATORIA COM BRAÇOS	Lorena Lindoso Catanhêde	Fiscalização	14/07/2011	767,54	767,54
0138	CADEIRA GIRATORIA COM BRAÇOS	Lucineia Nonata Costa Diniz	Registro	14/07/2011	767,54	767,54
0139	IMPRESSORA	Cassyo Fernando Cutrim Pereira	Secretaria de Cursos	04/02/2006	799,00	799,00
0140	GAVETEIRO VOLANTE	Diego Carvalho Dias	Compras e Contratos	14/07/2011	609,46	609,46
0141	GAVETEIRO VOLANTE	Lucineia Nonata Costa Diniz	Registro	14/07/2011	609,46	609,46
0142	GAVETEIRO VOLANTE	Lucineia Nonata Costa Diniz	Registro	14/07/2011	609,46	609,46
0143	RELOGIO DE PONTO	Marcelo Jorge Monteiro de Jesus	Galpão	24/10/2011	1.040,00	1.040,00
0144	SCANNER	Marcelo Jorge Monteiro de Jesus	Galpão	24/09/2007	220,00	220,00
0145	SCANNER	Marcelo Jorge Monteiro de Jesus	Galpão	24/09/2007	220,00	220,00
0146	ARMARIO	Zenilta Almeida do Nascimento	Subseção Imperatriz	23/11/2009	2.225,86	2.225,86
0147	NO BREAK	Marcelo Jorge Monteiro de Jesus	Galpão	22/07/2009	422,00	422,00
0148	IMPRESSORA	Marcelo Jorge Monteiro de Jesus	Galpão	14/02/2008	329,00	329,00
0149	IMPRESSORA	Marcelo Jorge Monteiro de Jesus	Galpão	14/02/2008	329,00	329,00
0150	AR CONDICIONADO	Lucineia Nonata Costa Diniz	Registro	08/06/2011	1.092,00	1.092,00
0151	IMPRESSORA	Marcelo Jorge Monteiro de Jesus	Galpão	21/12/2011	468,00	468,00
0152	MESA RACK	Jakeline Priscila Lima da Silva	Subseção Bacabal	29/03/2006	800,00	800,00
0153	SUPORTE PARA CPU	Jairo Muniz da Silva	Negociação	27/08/2011	164,00	164,00
0154	KIT DE SOM	Marcelo Jorge Monteiro de Jesus	Garagem	04/03/2009	495,00	495,00

0155	SUORTE PARA CPU	Jairo Muniz da Silva	Negociação	27/08/2011	164,00	164,00
0156	RENAULT LOGAN	Marcelo Jorge Monteiro de Jesus	Garagem	31/10/2008	38.450,00	38.450,00
0157	FORD RANGER	Marcelo Jorge Monteiro de Jesus	Garagem	24/09/2008	74.000,00	74.000,00
0158	AR CONDICIONADO	Cassyo Fernando Cutrim Pereira	Secretaria de Cursos	08/06/2011	889,00	889,00
0159	CADEIRA GIRATORIA COM BRAÇOS	Lorena Lindoso Catanhêde	Fiscalização	28/08/2011	767,54	767,54
0160	ARMARIO BAIXO	Isana Barros de Oliveira	Processo Ético	28/07/2011	638,03	638,03
0161	ARMARIO	Cassyo Fernando Cutrim Pereira	Secretaria de Cursos	18/08/2011	1.362,00	1.362,00
0162	CADEIRA GIRATORIA COM BRAÇOS	Maria Célia Vale Ferraz	Tesouraria	14/07/2011	767,54	767,54
0163	MESA REUNIÃO	Marcelo Jorge Monteiro de Jesus	Plenário	27/08/2011	2.010,00	2.010,00
0164	AR CONDICIONADO	Marcelo Jorge Monteiro de Jesus	Plenário	08/06/2011	1.532,25	1.532,25
0166	TELEVISOR	Jakeline Priscila Lima da Silva	Subseção Bacabal	14/07/2011	946,00	946,00
0167	GAVETEIRO VOLANTE	Elis Regina Mendes Pires	Secretaria Executiva	14/07/2011	609,46	609,46
0168	CARTEIRAS UNIVERSITARIAS	Marcelo Jorge Monteiro de Jesus	Auditório	14/07/2011	439,95	439,95
0169	CARTEIRAS UNIVERSITARIAS	Marcelo Jorge Monteiro de Jesus	Auditório	14/07/2011	439,95	439,95
0170	CARTEIRAS UNIVERSITARIAS	Marcelo Jorge Monteiro de Jesus	Auditório	14/07/2011	439,95	439,95
0171	CARTEIRAS UNIVERSITARIAS	Marcelo Jorge Monteiro de Jesus	Auditório	14/07/2011	439,95	439,95
0172	CARTEIRAS UNIVERSITARIAS	Marcelo Jorge Monteiro de Jesus	Auditório	14/07/2011	439,95	439,95
0173	CARTEIRAS UNIVERSITARIAS	Marcelo Jorge Monteiro de Jesus	Auditório	14/07/2011	439,95	439,95
0174	CARTEIRAS UNIVERSITARIAS	Marcelo Jorge Monteiro de Jesus	Auditório	14/07/2011	439,95	439,95
0175	CARTEIRAS UNIVERSITARIAS	Marcelo Jorge Monteiro de Jesus	Auditório	14/07/2011	439,95	439,95

0176	CARTEIRAS UNIVERSITARIAS	Marcelo Jorge Monteiro de Jesus	Auditório	14/07/2011	439,95	439,95
0177	CARTEIRAS UNIVERSITARIAS	Marcelo Jorge Monteiro de Jesus	Auditório	14/07/2011	439,95	439,95
0178	CARTEIRAS UNIVERSITARIAS	Marcelo Jorge Monteiro de Jesus	Auditório	14/07/2011	439,95	439,95
0179	CARTEIRAS UNIVERSITARIAS	Marcelo Jorge Monteiro de Jesus	Auditório	14/07/2011	439,95	439,95
0180	CARTEIRAS UNIVERSITARIAS	Marcelo Jorge Monteiro de Jesus	Auditório	14/07/2011	439,95	439,95
0181	CARTEIRAS UNIVERSITARIAS	Marcelo Jorge Monteiro de Jesus	Auditório	14/07/2011	439,95	439,95
0182	CARTEIRAS UNIVERSITARIAS	Marcelo Jorge Monteiro de Jesus	Auditório	14/07/2011	439,95	439,95
0183	CARTEIRAS UNIVERSITARIAS	Marcelo Jorge Monteiro de Jesus	Auditório	14/07/2011	439,95	439,95
0184	CARTEIRAS UNIVERSITARIAS	Marcelo Jorge Monteiro de Jesus	Auditório	14/07/2011	439,95	439,95
0185	CARTEIRAS UNIVERSITARIAS	Marcelo Jorge Monteiro de Jesus	Auditório	14/07/2011	439,95	439,95
0186	CARTEIRAS UNIVERSITARIAS	Marcelo Jorge Monteiro de Jesus	Auditório	14/07/2011	439,95	439,95
0187	CARTEIRAS UNIVERSITARIAS	Marcelo Jorge Monteiro de Jesus	Auditório	14/07/2011	439,95	439,95
0188	CARTEIRAS UNIVERSITARIAS	Marcelo Jorge Monteiro de Jesus	Auditório	14/07/2011	439,95	439,95
0189	CARTEIRAS UNIVERSITARIAS	Marcelo Jorge Monteiro de Jesus	Auditório	14/07/2011	439,95	439,95
0190	CARTEIRAS UNIVERSITARIAS	Marcelo Jorge Monteiro de Jesus	Auditório	14/07/2011	439,95	439,95
0191	CARTEIRAS UNIVERSITARIAS	Marcelo Jorge Monteiro de Jesus	Auditório	14/07/2011	439,95	439,95
0192	CARTEIRAS UNIVERSITARIAS	Marcelo Jorge Monteiro de Jesus	Auditório	14/07/2011	439,95	439,95
0193	CARTEIRAS UNIVERSITARIAS	Marcelo Jorge Monteiro de Jesus	Auditório	14/07/2011	439,95	439,95
0194	CARTEIRAS UNIVERSITARIAS	Marcelo Jorge Monteiro de Jesus	Auditório	14/07/2011	439,95	439,95

0195	CARTEIRAS UNIVERSITARIAS	Marcelo Jorge Monteiro de Jesus	Auditório	14/07/2011	439,95	439,95
0196	CARTEIRAS UNIVERSITARIAS	Marcelo Jorge Monteiro de Jesus	Auditório	14/07/2011	439,95	439,95
0197	CARTEIRAS UNIVERSITARIAS	Marcelo Jorge Monteiro de Jesus	Auditório	14/07/2011	439,95	439,95
0198	CARTEIRAS UNIVERSITARIAS	Marcelo Jorge Monteiro de Jesus	Auditório	14/07/2011	439,95	439,95
0199	CARTEIRAS UNIVERSITARIAS	Marcelo Jorge Monteiro de Jesus	Auditório	14/07/2011	439,95	439,95
0200	CARTEIRAS UNIVERSITARIAS	Marcelo Jorge Monteiro de Jesus	Auditório	14/07/2011	439,95	439,95
0201	CARTEIRAS UNIVERSITARIAS	Marcelo Jorge Monteiro de Jesus	Auditório	14/07/2011	439,95	439,95
0202	CARTEIRAS UNIVERSITARIAS	Marcelo Jorge Monteiro de Jesus	Auditório	14/07/2011	439,95	439,95
0203	CARTEIRAS UNIVERSITARIAS	Marcelo Jorge Monteiro de Jesus	Auditório	14/07/2011	439,95	439,95
0204	CARTEIRAS UNIVERSITARIAS	Marcelo Jorge Monteiro de Jesus	Auditório	14/07/2011	439,95	439,95
0205	CARTEIRAS UNIVERSITARIAS	Marcelo Jorge Monteiro de Jesus	Auditório	14/07/2011	439,95	439,95
0206	CARTEIRAS UNIVERSITARIAS	Marcelo Jorge Monteiro de Jesus	Auditório	14/07/2011	439,95	439,95
0207	CARTEIRAS UNIVERSITARIAS	Marcelo Jorge Monteiro de Jesus	Auditório	14/07/2011	439,95	439,95
0208	CARTEIRAS UNIVERSITARIAS	Marcelo Jorge Monteiro de Jesus	Auditório	14/07/2011	439,95	439,95
0209	CARTEIRAS UNIVERSITARIAS	Marcelo Jorge Monteiro de Jesus	Auditório	14/07/2011	439,95	439,95
0210	CARTEIRAS UNIVERSITARIAS	Marcelo Jorge Monteiro de Jesus	Auditório	14/07/2011	439,95	439,95
0211	CARTEIRAS UNIVERSITARIAS	Marcelo Jorge Monteiro de Jesus	Auditório	14/07/2011	439,95	439,95
0212	CARTEIRAS UNIVERSITARIAS	Marcelo Jorge Monteiro de Jesus	Auditório	14/07/2011	439,95	439,95
0213	CARTEIRAS UNIVERSITARIAS	Marcelo Jorge Monteiro de Jesus	Auditório	14/07/2011	439,95	439,95
0214	CARTEIRAS UNIVERSITARIAS	Marcelo Jorge Monteiro de Jesus	Auditório	14/07/2011	439,95	439,95

0215	CARTEIRAS UNIVERSITARIAS	Marcelo Jorge Monteiro de Jesus	Auditório	14/07/2011	439,95	439,95
0216	CARTEIRAS UNIVERSITARIAS	Marcelo Jorge Monteiro de Jesus	Auditório	14/07/2011	439,95	439,95
0217	CARTEIRAS UNIVERSITARIAS	Marcelo Jorge Monteiro de Jesus	Auditório	14/07/2011	439,95	439,95
0218	CARTEIRAS UNIVERSITARIAS	Marcelo Jorge Monteiro de Jesus	Auditório	14/07/2011	439,95	439,95
0219	CARTEIRAS UNIVERSITARIAS	Marcelo Jorge Monteiro de Jesus	Auditório	14/07/2011	439,95	439,95
0220	CARTEIRAS UNIVERSITARIAS	Marcelo Jorge Monteiro de Jesus	Auditório	14/07/2011	439,95	439,95
0221	CARTEIRAS UNIVERSITARIAS	Marcelo Jorge Monteiro de Jesus	Auditório	14/07/2011	439,95	439,95
0222	CARTEIRAS UNIVERSITARIAS	Marcelo Jorge Monteiro de Jesus	Auditório	14/07/2011	439,95	439,95
0223	CARTEIRAS UNIVERSITARIAS	Marcelo Jorge Monteiro de Jesus	Auditório	14/07/2011	439,95	439,95
0224	CARTEIRAS UNIVERSITARIAS	Marcelo Jorge Monteiro de Jesus	Auditório	14/07/2011	439,95	439,95
0225	CARTEIRAS UNIVERSITARIAS	Marcelo Jorge Monteiro de Jesus	Auditório	14/07/2011	439,95	439,95
0226	CARTEIRAS UNIVERSITARIAS	Marcelo Jorge Monteiro de Jesus	Auditório	14/07/2011	439,95	439,95
0227	CARTEIRAS UNIVERSITARIAS	Marcelo Jorge Monteiro de Jesus	Auditório	14/07/2011	439,95	439,95
0228	CARTEIRAS UNIVERSITARIAS	Marcelo Jorge Monteiro de Jesus	Auditório	14/07/2011	439,95	439,95
0229	CARTEIRAS UNIVERSITARIAS	Marcelo Jorge Monteiro de Jesus	Auditório	14/07/2011	439,95	439,95
0230	CARTEIRAS UNIVERSITARIAS	Marcelo Jorge Monteiro de Jesus	Auditório	14/07/2011	439,95	439,95
0231	CARTEIRAS UNIVERSITARIAS	Marcelo Jorge Monteiro de Jesus	Auditório	14/07/2011	439,95	439,95
0232	CARTEIRAS UNIVERSITARIAS	Marcelo Jorge Monteiro de Jesus	Auditório	14/07/2011	439,95	439,95
0233	CARTEIRAS UNIVERSITARIAS	Marcelo Jorge Monteiro de Jesus	Auditório	14/07/2011	439,95	439,95

0234	CARTEIRAS UNIVERSITARIAS	Marcelo Jorge Monteiro de Jesus	Auditório	14/07/2011	439,95	439,95
0235	CARTEIRAS UNIVERSITARIAS	Marcelo Jorge Monteiro de Jesus	Auditório	14/07/2011	439,95	439,95
0236	CARTEIRAS UNIVERSITARIAS	Marcelo Jorge Monteiro de Jesus	Auditório	14/07/2011	439,95	439,95
0237	CARTEIRAS UNIVERSITARIAS	Marcelo Jorge Monteiro de Jesus	Auditório	14/07/2011	439,95	439,95
0238	CARTEIRAS UNIVERSITARIAS	Marcelo Jorge Monteiro de Jesus	Auditório	14/07/2011	439,95	439,95
0239	CARTEIRAS UNIVERSITARIAS	Marcelo Jorge Monteiro de Jesus	Auditório	14/07/2011	439,95	439,95
0240	CARTEIRAS UNIVERSITARIAS	Marcelo Jorge Monteiro de Jesus	Auditório	14/07/2011	439,95	439,95
0241	CARTEIRAS UNIVERSITARIAS	Marcelo Jorge Monteiro de Jesus	Auditório	14/07/2011	439,95	439,95
0242	CARTEIRAS UNIVERSITARIAS	Marcelo Jorge Monteiro de Jesus	Auditório	14/07/2011	439,95	439,95
0243	CARTEIRAS UNIVERSITARIAS	Marcelo Jorge Monteiro de Jesus	Auditório	14/07/2011	439,95	439,95
0244	CARTEIRAS UNIVERSITARIAS	Marcelo Jorge Monteiro de Jesus	Auditório	14/07/2011	439,95	439,95
0245	CARTEIRAS UNIVERSITARIAS	Marcelo Jorge Monteiro de Jesus	Auditório	14/07/2011	439,95	439,95
0246	CARTEIRAS UNIVERSITARIAS	Marcelo Jorge Monteiro de Jesus	Auditório	14/07/2011	439,95	439,95
0247	CARTEIRAS UNIVERSITARIAS	Marcelo Jorge Monteiro de Jesus	Auditório	14/07/2011	439,95	439,95
0248	CARTEIRAS UNIVERSITARIAS	Marcelo Jorge Monteiro de Jesus	Auditório	14/07/2011	439,95	439,95
0249	CARTEIRAS UNIVERSITARIAS	Marcelo Jorge Monteiro de Jesus	Auditório	14/07/2011	439,95	439,95
0250	CARTEIRAS UNIVERSITARIAS	Marcelo Jorge Monteiro de Jesus	Auditório	14/07/2011	439,95	439,95
0251	CARTEIRAS UNIVERSITARIAS	Marcelo Jorge Monteiro de Jesus	Auditório	14/07/2011	439,95	439,95
0252	CARTEIRAS UNIVERSITARIAS	Marcelo Jorge Monteiro de Jesus	Auditório	14/07/2011	439,95	439,95
0253	CARTEIRAS UNIVERSITARIAS	Marcelo Jorge Monteiro de Jesus	Auditório	14/07/2011	439,95	439,95

0254	CARTEIRAS UNIVERSITARIAS	Marcelo Jorge Monteiro de Jesus	Auditório	14/07/2011	439,95	439,95
0255	CARTEIRAS UNIVERSITARIAS	Marcelo Jorge Monteiro de Jesus	Auditório	14/07/2011	439,95	439,95
0256	CARTEIRAS UNIVERSITARIAS	Marcelo Jorge Monteiro de Jesus	Auditório	14/07/2011	439,95	439,95
0257	CARTEIRAS UNIVERSITARIAS	Marcelo Jorge Monteiro de Jesus	Auditório	14/07/2011	439,95	439,95
0258	CARTEIRAS UNIVERSITARIAS	Marcelo Jorge Monteiro de Jesus	Auditório	14/07/2011	439,95	439,95
0259	CARTEIRAS UNIVERSITARIAS	Marcelo Jorge Monteiro de Jesus	Auditório	14/07/2011	439,95	439,95
0260	CARTEIRAS UNIVERSITARIAS	Marcelo Jorge Monteiro de Jesus	Auditório	14/07/2011	439,95	439,95
0261	CARTEIRAS UNIVERSITARIAS	Marcelo Jorge Monteiro de Jesus	Auditório	14/07/2011	439,95	439,95
0262	CARTEIRAS UNIVERSITARIAS	Marcelo Jorge Monteiro de Jesus	Auditório	14/07/2011	439,95	439,95
0263	CARTEIRAS UNIVERSITARIAS	Marcelo Jorge Monteiro de Jesus	Auditório	14/07/2011	439,95	439,95
0264	CARTEIRAS UNIVERSITARIAS	Marcelo Jorge Monteiro de Jesus	Auditório	14/07/2011	439,95	439,95
0265	CARTEIRAS UNIVERSITARIAS	Marcelo Jorge Monteiro de Jesus	Auditório	14/07/2011	439,95	439,95
0266	CARTEIRAS UNIVERSITARIAS	Marcelo Jorge Monteiro de Jesus	Auditório	14/07/2011	439,95	439,95
0267	CARTEIRAS UNIVERSITARIAS	Marcelo Jorge Monteiro de Jesus	Auditório	14/07/2011	439,95	439,95
0268	CARTEIRAS UNIVERSITARIAS	Marcelo Jorge Monteiro de Jesus	Auditório	14/07/2011	439,95	439,95
0269	CARTEIRAS UNIVERSITARIAS	Marcelo Jorge Monteiro de Jesus	Auditório	14/07/2011	439,95	439,95
0270	CARTEIRAS UNIVERSITARIAS	Marcelo Jorge Monteiro de Jesus	Auditório	14/07/2011	439,95	439,95
0271	CARTEIRAS UNIVERSITARIAS	Marcelo Jorge Monteiro de Jesus	Auditório	14/07/2011	439,95	439,95
0272	CARTEIRAS UNIVERSITARIAS	Marcelo Jorge Monteiro de Jesus	Auditório	14/07/2011	439,95	439,95

0273	CARTEIRAS UNIVERSITARIAS	Marcelo Jorge Monteiro de Jesus	Auditório	14/07/2011	439,95	439,95
0274	CARTEIRAS UNIVERSITARIAS	Marcelo Jorge Monteiro de Jesus	Auditório	14/07/2011	439,95	439,95
0275	CARTEIRAS UNIVERSITARIAS	Marcelo Jorge Monteiro de Jesus	Auditório	14/07/2011	439,95	439,95
0276	CARTEIRAS UNIVERSITARIAS	Marcelo Jorge Monteiro de Jesus	Auditório	14/07/2011	439,95	439,95
0277	CARTEIRAS UNIVERSITARIAS	Marcelo Jorge Monteiro de Jesus	Auditório	14/07/2011	439,95	439,95
0278	CARTEIRAS UNIVERSITARIAS	Marcelo Jorge Monteiro de Jesus	Auditório	14/07/2011	439,95	439,95
0279	CARTEIRAS UNIVERSITARIAS	Marcelo Jorge Monteiro de Jesus	Auditório	14/07/2011	439,95	439,95
0280	CARTEIRAS UNIVERSITARIAS	Marcelo Jorge Monteiro de Jesus	Auditório	14/07/2011	439,95	439,95
0281	CARTEIRAS UNIVERSITARIAS	Marcelo Jorge Monteiro de Jesus	Auditório	14/07/2011	439,95	439,95
0282	CARTEIRAS UNIVERSITARIAS	Marcelo Jorge Monteiro de Jesus	Auditório	14/07/2011	439,95	439,95
0283	CARTEIRAS UNIVERSITARIAS	Marcelo Jorge Monteiro de Jesus	Auditório	14/07/2011	439,95	439,95
0284	CARTEIRAS UNIVERSITARIAS	Marcelo Jorge Monteiro de Jesus	Auditório	14/07/2011	439,95	439,95
0285	CARTEIRAS UNIVERSITARIAS	Marcelo Jorge Monteiro de Jesus	Auditório	14/07/2011	439,95	439,95
0286	CARTEIRAS UNIVERSITARIAS	Marcelo Jorge Monteiro de Jesus	Auditório	14/07/2011	439,95	439,95
0287	CARTEIRAS UNIVERSITARIAS	Marcelo Jorge Monteiro de Jesus	Auditório	14/07/2011	439,95	439,95
0288	CARTEIRAS UNIVERSITARIAS	Marcelo Jorge Monteiro de Jesus	Auditório	14/07/2011	439,95	439,95
0289	CARTEIRAS UNIVERSITARIAS	Marcelo Jorge Monteiro de Jesus	Auditório	14/07/2011	439,95	439,95
0290	CARTEIRAS UNIVERSITARIAS	Marcelo Jorge Monteiro de Jesus	Auditório	14/07/2011	439,95	439,95
0291	CARTEIRAS UNIVERSITARIAS	Marcelo Jorge Monteiro de Jesus	Auditório	14/07/2011	439,95	439,95
0292	CARTEIRAS UNIVERSITARIAS	Marcelo Jorge Monteiro de Jesus	Auditório	14/07/2011	439,95	439,95

0293	CARTEIRAS UNIVERSITARIAS	Marcelo Jorge Monteiro de Jesus	Auditório	14/07/2011	439,95	439,95
0294	CARTEIRAS UNIVERSITARIAS	Marcelo Jorge Monteiro de Jesus	Auditório	14/07/2011	439,95	439,95
0295	CARTEIRAS UNIVERSITARIAS	Marcelo Jorge Monteiro de Jesus	Auditório	14/07/2011	439,95	439,95
0296	CARTEIRAS UNIVERSITARIAS	Marcelo Jorge Monteiro de Jesus	Auditório	14/07/2011	439,95	439,95
0297	CARTEIRAS UNIVERSITARIAS	Marcelo Jorge Monteiro de Jesus	Auditório	14/07/2011	439,95	439,95
0298	CARTEIRAS UNIVERSITARIAS	Marcelo Jorge Monteiro de Jesus	Auditório	14/07/2011	439,95	439,95
0299	CARTEIRAS UNIVERSITARIAS	Marcelo Jorge Monteiro de Jesus	Auditório	14/07/2011	439,95	439,95
0300	CARTEIRAS UNIVERSITARIAS	Marcelo Jorge Monteiro de Jesus	Auditório	14/07/2011	439,95	439,95
0301	CARTEIRAS UNIVERSITARIAS	Marcelo Jorge Monteiro de Jesus	Auditório	14/07/2011	439,95	439,95
0302	CARTEIRAS UNIVERSITARIAS	Marcelo Jorge Monteiro de Jesus	Auditório	14/07/2011	439,95	439,95
0303	CARTEIRAS UNIVERSITARIAS	Marcelo Jorge Monteiro de Jesus	Auditório	14/07/2011	439,95	439,95
0304	CARTEIRAS UNIVERSITARIAS	Marcelo Jorge Monteiro de Jesus	Auditório	14/07/2011	439,95	439,95
0305	CARTEIRAS UNIVERSITARIAS	Marcelo Jorge Monteiro de Jesus	Auditório	14/07/2011	439,95	439,95
0306	CARTEIRAS UNIVERSITARIAS	Marcelo Jorge Monteiro de Jesus	Auditório	14/07/2011	439,95	439,95
0307	CARTEIRAS UNIVERSITARIAS	Marcelo Jorge Monteiro de Jesus	Auditório	14/07/2011	439,95	439,95
0308	CARTEIRAS UNIVERSITARIAS	Marcelo Jorge Monteiro de Jesus	Auditório	14/07/2011	439,95	439,95
0309	CARTEIRAS UNIVERSITARIAS	Marcelo Jorge Monteiro de Jesus	Auditório	14/07/2011	439,95	439,95
0310	CARTEIRAS UNIVERSITARIAS	Marcelo Jorge Monteiro de Jesus	Auditório	14/07/2011	439,95	439,95
0311	CARTEIRAS UNIVERSITARIAS	Marcelo Jorge Monteiro de Jesus	Auditório	14/07/2011	439,95	439,95

0312	AR CONDICIONADO	Marcelo Jorge Monteiro de Jesus	Auditório	08/06/2011	4.180,00	4.180,00
0313	AR CONDICIONADO	Marcelo Jorge Monteiro de Jesus	Auditório	08/06/2011	4.180,00	4.180,00
0314	AR CONDICIONADO	Marcelo Jorge Monteiro de Jesus	Auditório	08/06/2011	4.180,00	4.180,00
0315	TELA DE PROJEÇÃO	Marcelo Jorge Monteiro de Jesus	Auditório	30/08/2011	615,00	615,00
0316	CAIXA DE SOM	Marcelo Jorge Monteiro de Jesus	Auditório	30/08/2011	836,00	836,00
0317	CAIXA DE SOM	Marcelo Jorge Monteiro de Jesus	Auditório	30/08/2011	836,00	836,00
0318	CAIXA DE SOM	Marcelo Jorge Monteiro de Jesus	Auditório	30/08/2011	836,00	836,00
0319	CAIXA DE SOM	Marcelo Jorge Monteiro de Jesus	Auditório	30/08/2011	836,00	836,00
0320	CAIXA DE SOM	Marcelo Jorge Monteiro de Jesus	Auditório	30/08/2011	836,00	836,00
0321	CAIXA DE SOM	Marcelo Jorge Monteiro de Jesus	Auditório	30/08/2011	836,00	836,00
0322	CAIXA DE SOM	Marcelo Jorge Monteiro de Jesus	Auditório	30/08/2011	836,00	836,00
0323	CAIXA DE SOM	Marcelo Jorge Monteiro de Jesus	Auditório	30/08/2011	836,00	836,00
0324	CAIXA DE SOM	Marcelo Jorge Monteiro de Jesus	Auditório	30/08/2011	836,00	836,00
0325	CAIXA DE SOM	Marcelo Jorge Monteiro de Jesus	Auditório	30/08/2011	836,00	836,00
0326	GERENCIADOR DE SOM	Marcelo Jorge Monteiro de Jesus	Auditório	30/08/2011	1.909,00	1.909,00
0327	AMPLIFICADOR DE SOM	Marcelo Jorge Monteiro de Jesus	Auditório	30/08/2011	4.765,00	4.765,00
0328	AMPLIFICADOR DE SOM	Marcelo Jorge Monteiro de Jesus	Auditório	30/08/2011	4.765,00	4.765,00
0329	RETORNO ATIVO	Marcelo Jorge Monteiro de Jesus	Auditório	30/08/2011	3.185,00	3.185,00
0330	RETORNO ATIVO	Marcelo Jorge Monteiro de Jesus	Auditório	30/08/2011	3.185,00	3.185,00
0331	CORTINA	Lucineia Nonata Costa Diniz	Recepção	16/09/2011	489,40	489,40

0332	PROJETOR	Marcelo Jorge Monteiro de Jesus	Auditório	09/06/2011	1.600,00	1.600,00
0333	ARMARIO	Elis Regina Mendes Pires	Secretaria Executiva	18/08/2011	2.726,00	2.726,00
0334	MESA RETA	Luis Eduardo Santos	Tecnologia da Informação	14/07/2011	657,08	657,08
0335	AR CONDICIONADO	Elis Regina Mendes Pires	Secretaria Executiva	11/12/2009	799,00	799,00
0336	CADEIRA GIRATORIA COM BRAÇOS	Elis Regina Mendes Pires	Secretaria Executiva	14/07/2011	767,54	767,54
0337	POLTRONA 02 LUGARES	Marcelo Jorge Monteiro de Jesus	Salão de Eventos	14/07/2011	2.085,49	2.085,49
0338	COMPUTADOR	Lucineia Nonata Costa Diniz	Registro	01/09/2018	400,00	400,00
0340	MESA EM L	Ítalo Mesquita Bonfim	Administração/Gerência	14/07/2011	1.104,65	1.104,65
0341	ARMARIO BAIXO	Isana Barros de Oliveira	Processo Ético	14/07/2011	638,03	638,03
0342	CADEIRA FIXA	JOHELSON OLIVEIRA GOMES	Jurídico	14/07/2011	537,08	537,08
0343	ARMARIO BAIXO	JOHELSON OLIVEIRA GOMES	Jurídico	14/07/2011	638,03	638,03
0344	MESA EM L	Ítalo Mesquita Bonfim	Administração/Gerência	14/07/2011	1.104,65	1.104,65
0345	CADEIRA FIXA	Isana Barros de Oliveira	Processo Ético	14/07/2011	537,08	537,08
0346	MONITOR	Marcelo Jorge Monteiro de Jesus	Galpão	14/09/2009	498,00	498,00
0347	MONITOR	Marcelo Jorge Monteiro de Jesus	Bens de Outras Unidades	19/02/2009	685,00	685,00
0348	AR CONDICIONADO	Isana Barros de Oliveira	Processo Ético	09/06/2007	1.880,00	1.880,00
0349	MESA RETA	Lorena Lindoso Catanhêde	Fiscalização	14/07/2011	657,07	657,07
0351	NO BREAK	Marcelo Jorge Monteiro de Jesus	Bens de Outras Unidades	31/05/2005	370,00	370,00
0352	APARELHO TELEFONICO	Lucineia Nonata Costa Diniz	Recepção	19/01/2012	340,00	340,00

0353	COMPUTADOR	Lucineia Nonata Costa Diniz	Atendimento	14/09/2009	1.980,00	1.980,00
0354	COMPUTADOR	Marcelo Jorge Monteiro de Jesus	Galpão	30/03/2009	1.615,00	1.615,00
0355	MESA EM L	Elis Regina Mendes Pires	Secretaria Executiva	14/07/2011	1.104,65	1.104,65
0356	MESA EM L	Lorena Lindoso Catanhêde	Arquivo	14/07/2011	1.104,65	1.104,65
0357	CADEIRA GIRATORIA COM BRAÇOS	Maria Célia Vale Ferraz	Tesouraria	14/07/2011	767,54	767,54
0358	CADEIRA GIRATORIA COM BRAÇOS	Lorena Lindoso Catanhêde	Fiscalização	14/07/2011	767,54	767,54
0359	CADEIRA GIRATORIA COM BRAÇOS	Marcelo Jorge Monteiro de Jesus	Bens de Outras Unidades	14/07/2011	767,54	767,54
0360	CADEIRA FIXA	Lucineia Nonata Costa Diniz	Atendimento	14/07/2011	537,09	537,09
0361	IMPRESSORA	Marcelo Jorge Monteiro de Jesus	Galpão	14/02/2008	329,00	329,00
0362	COMPUTADOR	Marcelo Jorge Monteiro de Jesus	Galpão	31/05/2005	4.100,00	4.100,00
0363	NO BREAK	Marcelo Jorge Monteiro de Jesus	Galpão	22/07/2009	422,00	422,00
0365	AR CONDICIONADO	Maria Célia Vale Ferraz	Tesouraria	08/06/2011	889,00	889,00
0367	GAVETEIRO VOLANTE	Jairo Muniz da Silva	Negociação	14/07/2011	609,46	609,46
0368	CADEIRA GIRATORIA COM BRAÇOS	Lucineia Nonata Costa Diniz	Recepção	14/07/2011	767,54	767,54
0369	CADEIRA FIXA	Jairo Muniz da Silva	Negociação	14/07/2011	537,09	537,09
0370	CADEIRA FIXA	Isana Barros de Oliveira	Processo Ético	14/07/2011	537,09	537,09
0371	CADEIRA FIXA	Cassyo Fernando Cutrim Pereira	Secretaria de Cursos	14/07/2011	537,09	537,09
0372	CADEIRA FIXA	ISABEL CRISTINA DA SILVA BARROS	Processo Ético	14/07/2011	537,09	537,09
0375	ARMARIO	Isana Barros de Oliveira	Processo Ético	18/08/2011	4.818,00	4.818,00
0376	ESTAÇÃO DE TRABALHO	Maria Célia Vale Ferraz	Tesouraria	14/07/2011	3.690,00	3.690,00

0377	SUORTE PARA CPU	Diego Carvalho Dias	Compras e Contratos	27/08/2011	164,00	164,00
0378	GAVETEIRO VOLANTE	Lucineia Nonata Costa Diniz	Registro	14/07/2011	609,46	609,46
0379	GAVETEIRO VOLANTE	Lucineia Nonata Costa Diniz	Registro	14/07/2011	609,46	609,46
0380	ARMARIO BAIXO	Maria Célia Vale Ferraz	Tesouraria	14/07/2011	638,03	638,03
0381	MESA RETA	Patrick Jonatha Costa Gomes	Presidência	14/07/2011	657,07	657,07
0382	MESA RETA	Lorena Lindoso Catanhêde	Fiscalização	14/07/2011	657,07	657,07
0383	CADEIRA GIRATORIA COM BRAÇOS	Diego Carvalho Dias	Compras e Contratos	14/07/2011	767,54	767,54
0384	CADEIRA GIRATORIA COM BRAÇOS	Marcelo Jorge Monteiro de Jesus	Bens de Outras Unidades	14/07/2011	767,54	767,54
0385	FAX	Marcelo Jorge Monteiro de Jesus	Galpão	08/05/2007	549,00	549,00
0386	COMPUTADOR	Marcelo Jorge Monteiro de Jesus	Galpão	14/09/2009	2.975,00	2.975,00
0387	NO BREAK	Patrick Jonatha Costa Gomes	Presidência	19/02/2009	693,00	693,00
0388	AR CONDICIONADO	Diego Carvalho Dias	Compras e Contratos	18/08/2008	1.108,00	1.108,00
0389	MONITOR	Marcelo Jorge Monteiro de Jesus	Galpão	14/09/2009	498,00	498,00
0390	RENAULT LOGAN	Marcelo Jorge Monteiro de Jesus	Garagem	31/10/2008	38.450,00	38.450,00
0391	COMPUTADOR	Marcelo Jorge Monteiro de Jesus	Galpão	31/05/2005	4.700,00	4.700,00
0392	MONITOR	Marcelo Jorge Monteiro de Jesus	Galpão	19/02/2009	685,00	685,00
0393	IMPRESSORA	Marcelo Jorge Monteiro de Jesus	Galpão	04/02/2006	799,00	799,00
0394	CADEIRA GIRATORIA COM BRAÇOS	Zenilta Almeida do Nascimento	Subseção Imperatriz	14/07/2011	767,54	767,54
0395	CADEIRA GIRATORIA COM BRAÇOS	Marcelo Jorge Monteiro de Jesus	Pessoal/Patrimônio	14/07/2011	767,54	767,54

0396	CADEIRA GIRATORIA COM BRAÇOS	Diego Carvalho Dias	Compras e Contratos	14/07/2011	767,54	767,54
0397	CADEIRA GIRATORIA COM BRAÇOS	Lorena Lindoso Catanhêde	Fiscalização	14/07/2011	767,54	767,54
0398	CADEIRA GIRATORIA COM BRAÇOS	Lorena Lindoso Catanhêde	Arquivo	14/07/2011	767,54	767,54
0399	CADEIRA GIRATORIA COM BRAÇOS	Ítalo Mesquita Bonfim	Administração/Gerência	14/07/2011	767,54	767,54
0400	AR CONDICIONADO	Hellem Rosanna Rodrigues Machado	Subseção Pinheiro	21/12/2011	1.223,00	1.223,00
0401	MESA DE REUNIÃO	Isana Barros de Oliveira	Processo Ético	14/07/2011	1.514,13	1.514,13
0402	REANULT LOGAN	Marcelo Jorge Monteiro de Jesus	Garagem	31/10/2008	38.450,00	38.450,00
0403	SUPORTE PARA CPU	Patrick Jonatha Costa Gomes	Presidência	27/08/2011	164,00	164,00
0404	SUPORTE PARA CPU	Lorena Lindoso Catanhêde	Fiscalização	27/08/2011	164,00	164,00
0405	BALCÃO DE ATENDIMENTO	Lucineia Nonata Costa Diniz	Atendimento	18/08/2011	5.684,00	5.684,00
0406	CADEIRA FIXA	Lucineia Nonata Costa Diniz	Atendimento	14/07/2011	537,09	537,09
0407	CADEIRA FIXA	Jairo Muniz da Silva	Negociação	14/07/2011	537,09	537,09
0408	CADEIRA FIXA	Lorena Lindoso Catanhêde	Arquivo	14/07/2011	537,09	537,09
0409	CADEIRA GIRATORIA COM BRAÇOS	Lucineia Nonata Costa Diniz	Atendimento	14/07/2011	767,54	767,54
0410	CADEIRA GIRATORIA COM BRAÇOS	Jairo Muniz da Silva	Negociação	14/07/2011	767,54	767,54
0411	CADEIRA GIRATORIA COM BRAÇOS	Elis Regina Mendes Pires	Secretaria Executiva	14/07/2011	767,54	767,54
0412	CADEIRA GIRATORIA COM BRAÇOS	Lucineia Nonata Costa Diniz	Registro	14/07/2011	767,54	767,54
0413	ARMARIO BAIXO	Lucineia Nonata Costa Diniz	Registro	14/07/2011	638,03	638,03
0414	ARMARIO BAIXO	Lucineia Nonata Costa Diniz	Atendimento	14/07/2011	638,03	638,03
0415	ARMARIO BAIXO	Lucineia Nonata Costa Diniz	Atendimento	14/07/2011	638,03	638,03

0416	ARMARIO BAIXO	Lucineia Nonata Costa Diniz	Atendimento	14/07/2011	638,03	638,03
0417	ARMARIO BAIXO	Lucineia Nonata Costa Diniz	Atendimento	14/07/2011	638,03	638,03
0418	AR CONDICIONADO	Lucineia Nonata Costa Diniz	Atendimento	08/06/2011	1.532,25	1.532,25
0419	AR CONDICIONADO	Lucineia Nonata Costa Diniz	Atendimento	08/06/2011	1.532,25	1.532,25
0420	COMPUTADOR	Marcelo Jorge Monteiro de Jesus	Galpão	14/09/2009	1.980,00	1.980,00
0421	MONITOR	Luis Eduardo Santos	Tecnologia da Informação	19/02/2009	685,00	685,00
0422	MONITOR	Lucineia Nonata Costa Diniz	Atendimento	24/04/2008	498,00	498,00
0423	MONITOR	Lucineia Nonata Costa Diniz	Atendimento	24/04/2008	498,00	498,00
0424	SCANNER	Marcelo Jorge Monteiro de Jesus	Galpão	22/07/2009	1.266,00	1.266,00
0425	SCANNER	Marcelo Jorge Monteiro de Jesus	Galpão	22/07/2009	1.266,00	1.266,00
0426	AR CONDICIONADO	Hellem Rosanna Rodrigues Machado	Subseção Pinheiro	21/12/2011	829,00	829,00
0427	SUPORTE PARA CPU	Lorena Lindoso Catanhêde	Fiscalização	27/08/2011	164,00	164,00
0428	SUPORTE PARA CPU	Lorena Lindoso Catanhêde	Fiscalização	27/08/2011	164,00	164,00
0429	COMPUTADOR	Marcelo Jorge Monteiro de Jesus	Galpão	09/09/2014	500,00	500,00
0430	NO BREAK	Jairo Muniz da Silva	Negociação	19/02/2009	693,00	693,00
0431	NO BREAK	Luis Eduardo Santos	Tecnologia da Informação	19/02/2009	693,00	693,00
0432	COMPUTADOR	Marcelo Jorge Monteiro de Jesus	Galpão	30/03/2009	1.615,00	1.615,00
0433	COMPUTADOR	Marcelo Jorge Monteiro de Jesus	Galpão	30/03/2009	1.615,00	1.615,00
0434	NO BREAK	Marcelo Jorge Monteiro de Jesus	Galpão	31/05/2005	370,00	370,00

0435	COMPUTADOR	Marcelo Jorge Monteiro de Jesus	Galpão	09/09/2014	500,00	500,00
0436	COMPUTADOR	Luis Eduardo Santos	Tecnologia da Informação	09/09/2014	700,00	700,00
0437	COMPUTADOR	Ítalo Mesquita Bonfim	Administração/Gerência	09/09/2014	500,00	500,00
0438	MONITOR	Cassyo Fernando Cutrim Pereira	Secretaria de Cursos	09/09/2014	160,00	160,00
0439	MONITOR	Marcelo Jorge Monteiro de Jesus	Bens de Outras Unidades	09/09/2014	100,00	100,00
0441	CADEIRA FIXA	Cassyo Fernando Cutrim Pereira	Secretaria de Cursos	14/07/2011	537,09	537,09
0442	CADEIRA FIXA	Lucineia Nonata Costa Diniz	Atendimento	14/07/2011	537,09	537,09
0443	CADEIRA FIXA	Lorena Lindoso Catanhêde	Arquivo	14/07/2011	537,09	537,09
0444	MESA EM L	Lorena Lindoso Catanhêde	Fiscalização	14/07/2011	1.104,65	1.104,65
0445	MESA EM L	Marcelo Jorge Monteiro de Jesus	Bens de Outras Unidades	14/07/2011	1.104,65	1.104,65
0446	MESA EM L	Lorena Lindoso Catanhêde	Fiscalização	14/07/2011	1.104,65	1.104,65
0447	MONITOR	Cassyo Fernando Cutrim Pereira	Secretaria de Cursos	09/09/2014	100,00	100,00
0448	MONITOR	Marcelo Jorge Monteiro de Jesus	Galpão	09/09/2014	160,00	160,00
0449	MONITOR	Marcelo Jorge Monteiro de Jesus	Galpão	09/09/2014	160,00	160,00
0450	MESA RETA	Ítalo Mesquita Bonfim	Administração/Gerência	14/07/2011	657,08	657,08
0451	MESA RETA	Lorena Lindoso Catanhêde	Fiscalização	14/07/2011	657,08	657,08
0452	CADEIRA GIRATORIA COM BRAÇOS	Marcelo Jorge Monteiro de Jesus	Bens de Outras Unidades	14/07/2011	767,54	767,54
0453	CADEIRA GIRATORIA COM BRAÇOS	Lorena Lindoso Catanhêde	Fiscalização	14/07/2011	767,54	767,54
0454	CADEIRA GIRATORIA COM BRAÇOS	Lorena Lindoso Catanhêde	Arquivo	14/07/2011	767,54	767,54
0455	CADEIRA GIRATORIA COM BRAÇOS	Luis Eduardo Santos	Tecnologia da Informação	14/07/2011	767,54	767,54

0456	CADEIRA GIRATORIA COM BRAÇOS	Marcelo Jorge Monteiro de Jesus	Bens de Outras Unidades	14/07/2011	767,54	767,54
0457	GAVETEIRO VOLANTE	Lorena Lindoso Catanhêde	Fiscalização	14/07/2011	609,46	609,46
0458	GAVETEIRO VOLANTE	Lorena Lindoso Catanhêde	Fiscalização	14/07/2011	609,46	609,46
0459	GAVETEIRO VOLANTE	Lorena Lindoso Catanhêde	Fiscalização	14/07/2011	609,46	609,46
0460	GAVETEIRO VOLANTE	Lorena Lindoso Catanhêde	Fiscalização	14/07/2011	609,46	609,46
0461	ARMARIO SEMI ABERTO	Lorena Lindoso Catanhêde	Arquivo	14/07/2011	1.009,42	1.009,42
0462	ARMARIO SEMI ABERTO	Lorena Lindoso Catanhêde	Arquivo	14/07/2011	1.009,42	1.009,42
0463	CONJUNTO MESA DE VIDRO	Lorena Lindoso Catanhêde	Arquivo	06/03/2009	320,00	320,00
0464	KIT SEGURANÇA VEICULO	Marcelo Jorge Monteiro de Jesus	Garagem	02/01/2009	1.805,00	1.805,00
0465	ESCADA 3 DEGRAUS	Marcelo Jorge Monteiro de Jesus	Galpão	29/11/2011	178,91	178,91
0466	ESCADA DE 8 DEGRAUS	Marcelo Jorge Monteiro de Jesus	Galpão	29/11/2011	168,94	168,94
0467	MONITOR	Ítalo Mesquita Bonfim	Administração/Gerência	22/07/2009	390,00	390,00
0468	MONITOR	Marcelo Jorge Monteiro de Jesus	Bens de Outras Unidades	19/02/2009	685,00	685,00
0469	NOTEBOOK	Luis Eduardo Santos	Tecnologia da Informação	02/10/2010	1.699,00	1.699,00
0470	COMPUTADOR	Marcelo Jorge Monteiro de Jesus	Galpão	30/03/2009	1.615,00	1.615,00
0471	LEITOR DIGITAL	Marcelo Jorge Monteiro de Jesus	Galpão	28/02/2006	1.980,00	1.980,00
0472	CADEIRA FIXA	Marcelo Jorge Monteiro de Jesus	Plenário	14/07/2011	537,09	537,09
0473	CADEIRA FIXA	Patrick Jonatha Costa Gomes	Presidência	14/07/2011	537,09	537,09
0474	CADEIRA FIXA	Lorena Lindoso Catanhêde	Arquivo	14/07/2011	537,09	537,09

0475	CADEIRA FIXA	Elis Regina Mendes Pires	Secretaria Executiva	14/07/2011	537,09	537,09
0476	CADEIRA FIXA	Patrick Jonatha Costa Gomes	Presidência	14/07/2011	537,09	537,09
0477	CADEIRA FIXA	Patrick Jonatha Costa Gomes	Presidência	14/07/2011	537,09	537,09
0478	CADEIRA FIXA	Elis Regina Mendes Pires	Secretaria Executiva	14/07/2011	537,09	537,09
0479	MESA DE REUNIÃO	Patrick Jonatha Costa Gomes	Presidência	14/07/2011	657,08	657,08
0480	TELEVISOR	Lucineia Nonata Costa Diniz	Recepção	14/07/2011	946,00	946,00
0481	LAVADORA	Marcelo Jorge Monteiro de Jesus	Galpão	30/08/2011	369,90	369,90
0482	AR CONDICIONADO	Patrick Jonatha Costa Gomes	Presidência	08/06/2011	1.092,00	1.092,00
0483	REFRIGERADOR	Patrick Jonatha Costa Gomes	Presidência	31/03/2006	711,00	711,00
0484	ARMARIO	Patrick Jonatha Costa Gomes	Presidência	18/08/2011	11.272,00	11.272,00
0485	AR CONDICIONADO	Hellem Rosanna Rodrigues Machado	Subseção Pinheiro	21/12/2011	1.680,00	1.680,00
0486	GAVETEIRO VOLANTE	Patrick Jonatha Costa Gomes	Presidência	14/07/2011	609,46	609,46
0487	MONITOR	Marcelo Jorge Monteiro de Jesus	Galpão	22/07/2009	390,00	390,00
0488	CADEIRA PRESIDENCIAL DIRETORIA	Patrick Jonatha Costa Gomes	Presidência	27/08/2011	2.330,00	2.330,00
0489	NO BREAK	Marcelo Jorge Monteiro de Jesus	Bens de Outras Unidades	16/06/2011	586,00	586,00
0490	NO BREAK	Marcelo Jorge Monteiro de Jesus	Bens de Outras Unidades	16/06/2011	586,00	586,00
0491	AR CONDICIONADO	Hellem Rosanna Rodrigues Machado	Subseção Pinheiro	21/12/2011	1.680,00	1.680,00
0492	COMPUTADOR	Marcelo Jorge Monteiro de Jesus	Galpão	04/04/2006	2.205,00	2.205,00
0493	CADEIRA GIRATORIA COM BRAÇOS	Jairo Muniz da Silva	Negociação	14/07/2011	767,54	767,54
0494	CADEIRA GIRATORIA COM BRAÇOS	Ítalo Mesquita Bonfim	Administração/Gerência	14/07/2011	767,54	767,54

0495	SUORTE PARA CPU	Lorena Lindoso Catanhêde	Fiscalização	27/08/2011	164,00	164,00
0496	NO BREAK	Marcelo Jorge Monteiro de Jesus	Bens de Outras Unidades	16/06/2011	586,00	586,00
0497	SUORTE PARA CPU	Ítalo Mesquita Bonfim	Administração/Gerência	27/08/2011	164,00	164,00
0498	AR CONDICIONADO	Keiliane Gomes Oliveira Brito	Subseção Balsas	05/10/2011	889,00	889,00
0499	AR CONDICIONADO	Keiliane Gomes Oliveira Brito	Subseção Balsas	05/10/2011	889,00	889,00
0500	AR CONDICIONADO	Keiliane Gomes Oliveira Brito	Subseção Balsas	05/10/2011	1.092,00	1.092,00
0501	AR CONDICIONADO	Keiliane Gomes Oliveira Brito	Subseção Balsas	05/10/2011	1.532,25	1.532,25
0502	AR CONDICIONADO	Keiliane Gomes Oliveira Brito	Subseção Balsas	05/10/2011	1.532,25	1.532,25
0503	FOGÃO 02 BOCAS	Keiliane Gomes Oliveira Brito	Subseção Balsas	05/10/2011	330,00	330,00
0504	BEBEDOURO	Keiliane Gomes Oliveira Brito	Subseção Balsas	05/10/2011	560,00	560,00
0505	PORTA DE VIDRO	Marcelo Jorge Monteiro de Jesus	Auditório	27/06/2011	750,00	750,00
0506	MONITOR	Marcelo Jorge Monteiro de Jesus	Pessoal/Patrimônio	19/02/2009	685,00	685,00
0507	AR CONDICIONADO	Marcelo Jorge Monteiro de Jesus	Galpão	16/10/2009	1.290,00	1.290,00
0508	NO BREAK	Marcelo Jorge Monteiro de Jesus	Galpão	22/07/2009	422,00	422,00
0509	CAMA	Keiliane Gomes Oliveira Brito	Subseção Balsas	05/10/2011	420,00	420,00
0510	CAMA	Keiliane Gomes Oliveira Brito	Subseção Balsas	05/10/2011	420,00	420,00
0511	CADEIRA UNIVERSITARIA BALSAS	Keiliane Gomes Oliveira Brito	Subseção Balsas	05/10/2011	380,00	380,00
0512	CADEIRA UNIVERSITARIA BALSAS	Keiliane Gomes Oliveira Brito	Subseção Balsas	05/10/2011	380,00	380,00
0513	CADEIRA UNIVERSITARIA BALSAS	Keiliane Gomes Oliveira Brito	Subseção Balsas	05/10/2011	380,00	380,00

0514	CADEIRA UNIVERSITARIA BALSAS	Keiliane Gomes Oliveira Brito	Subseção Balsas	05/10/2011	380,00	380,00
0515	CADEIRA UNIVERSITARIA BALSAS	Keiliane Gomes Oliveira Brito	Subseção Balsas	05/10/2011	380,00	380,00
0516	CADEIRA UNIVERSITARIA BALSAS	Keiliane Gomes Oliveira Brito	Subseção Balsas	05/10/2011	380,00	380,00
0517	CADEIRA UNIVERSITARIA BALSAS	Keiliane Gomes Oliveira Brito	Subseção Balsas	05/10/2011	380,00	380,00
0518	CADEIRA UNIVERSITARIA BALSAS	Keiliane Gomes Oliveira Brito	Subseção Balsas	05/10/2011	380,00	380,00
0519	CADEIRA UNIVERSITARIA BALSAS	Keiliane Gomes Oliveira Brito	Subseção Balsas	05/10/2011	380,00	380,00
0520	CADEIRA UNIVERSITARIA BALSAS	Keiliane Gomes Oliveira Brito	Subseção Balsas	05/10/2011	380,00	380,00
0521	CADEIRA UNIVERSITARIA BALSAS	Keiliane Gomes Oliveira Brito	Subseção Balsas	05/10/2011	380,00	380,00
0522	CADEIRA UNIVERSITARIA BALSAS	Keiliane Gomes Oliveira Brito	Subseção Balsas	05/10/2011	380,00	380,00
0523	CADEIRA UNIVERSITARIA BALSAS	Keiliane Gomes Oliveira Brito	Subseção Balsas	05/10/2011	380,00	380,00
0524	CADEIRA UNIVERSITARIA BALSAS	Keiliane Gomes Oliveira Brito	Subseção Balsas	05/10/2011	380,00	380,00
0525	CADEIRA UNIVERSITARIA BALSAS	Keiliane Gomes Oliveira Brito	Subseção Balsas	05/10/2011	380,00	380,00
0526	CADEIRA UNIVERSITARIA BALSAS	Keiliane Gomes Oliveira Brito	Subseção Balsas	05/10/2011	380,00	380,00
0527	CADEIRA UNIVERSITARIA BALSAS	Keiliane Gomes Oliveira Brito	Subseção Balsas	05/10/2011	380,00	380,00
0528	CADEIRA UNIVERSITARIA BALSAS	Keiliane Gomes Oliveira Brito	Subseção Balsas	05/10/2011	380,00	380,00
0529	CADEIRA UNIVERSITARIA BALSAS	Keiliane Gomes Oliveira Brito	Subseção Balsas	05/10/2011	380,00	380,00
0530	CADEIRA UNIVERSITARIA BALSAS	Keiliane Gomes Oliveira Brito	Subseção Balsas	05/10/2011	380,00	380,00
0531	CADEIRA UNIVERSITARIA BALSAS	Keiliane Gomes Oliveira Brito	Subseção Balsas	05/10/2011	380,00	380,00
0532	CADEIRA UNIVERSITARIA BALSAS	Keiliane Gomes Oliveira Brito	Subseção Balsas	05/10/2011	380,00	380,00
0533	CADEIRA UNIVERSITARIA BALSAS	Keiliane Gomes Oliveira Brito	Subseção Balsas	05/10/2011	380,00	380,00

0534	CADEIRA UNIVERSITARIA BALSAS	Keiliane Gomes Oliveira Brito	Subseção Balsas	05/10/2011	380,00	380,00
0535	CADEIRA UNIVERSITARIA BALSAS	Keiliane Gomes Oliveira Brito	Subseção Balsas	05/10/2011	380,00	380,00
0536	CADEIRA UNIVERSITARIA BALSAS	Keiliane Gomes Oliveira Brito	Subseção Balsas	05/10/2011	380,00	380,00
0537	CADEIRA UNIVERSITARIA BALSAS	Keiliane Gomes Oliveira Brito	Subseção Balsas	05/10/2011	380,00	380,00
0538	CADEIRA UNIVERSITARIA BALSAS	Keiliane Gomes Oliveira Brito	Subseção Balsas	05/10/2011	380,00	380,00
0539	CADEIRA UNIVERSITARIA BALSAS	Keiliane Gomes Oliveira Brito	Subseção Balsas	05/10/2011	380,00	380,00
0540	CADEIRA UNIVERSITARIA BALSAS	Keiliane Gomes Oliveira Brito	Subseção Balsas	05/10/2011	380,00	380,00
0541	CADEIRA UNIVERSITARIA BALSAS	Keiliane Gomes Oliveira Brito	Subseção Balsas	05/10/2011	380,00	380,00
0542	CADEIRA UNIVERSITARIA BALSAS	Keiliane Gomes Oliveira Brito	Subseção Balsas	05/10/2011	380,00	380,00
0543	CADEIRA UNIVERSITARIA BALSAS	Keiliane Gomes Oliveira Brito	Subseção Balsas	05/10/2011	380,00	380,00
0544	CADEIRA UNIVERSITARIA BALSAS	Keiliane Gomes Oliveira Brito	Subseção Balsas	05/10/2011	380,00	380,00
0545	CADEIRA UNIVERSITARIA BALSAS	Keiliane Gomes Oliveira Brito	Subseção Balsas	05/10/2011	380,00	380,00
0546	CADEIRA UNIVERSITARIA BALSAS	Keiliane Gomes Oliveira Brito	Subseção Balsas	05/10/2011	380,00	380,00
0547	CADEIRA UNIVERSITARIA BALSAS	Keiliane Gomes Oliveira Brito	Subseção Balsas	05/10/2011	380,00	380,00
0548	CADEIRA UNIVERSITARIA BALSAS	Keiliane Gomes Oliveira Brito	Subseção Balsas	05/10/2011	380,00	380,00
0549	CADEIRA UNIVERSITARIA BALSAS	Keiliane Gomes Oliveira Brito	Subseção Balsas	05/10/2011	380,00	380,00
0550	CADEIRA UNIVERSITARIA BALSAS	Keiliane Gomes Oliveira Brito	Subseção Balsas	05/10/2011	380,00	380,00
0551	CADEIRA UNIVERSITARIA BALSAS	Keiliane Gomes Oliveira Brito	Subseção Balsas	05/10/2011	380,00	380,00
0552	CADEIRA UNIVERSITARIA BALSAS	Keiliane Gomes Oliveira Brito	Subseção Balsas	05/10/2011	380,00	380,00

0553	CADEIRA UNIVERSITARIA BALSAS	Keiliane Gomes Oliveira Brito	Subseção Balsas	05/10/2011	380,00	380,00
0554	CADEIRA UNIVERSITARIA BALSAS	Keiliane Gomes Oliveira Brito	Subseção Balsas	05/10/2011	380,00	380,00
0555	CADEIRA UNIVERSITARIA BALSAS	Keiliane Gomes Oliveira Brito	Subseção Balsas	05/10/2011	380,00	380,00
0556	CADEIRA UNIVERSITARIA BALSAS	Keiliane Gomes Oliveira Brito	Subseção Balsas	05/10/2011	380,00	380,00
0557	CADEIRA UNIVERSITARIA BALSAS	Keiliane Gomes Oliveira Brito	Subseção Balsas	05/10/2011	380,00	380,00
0558	CADEIRA UNIVERSITARIA BALSAS	Keiliane Gomes Oliveira Brito	Subseção Balsas	05/10/2011	380,00	380,00
0559	CADEIRA UNIVERSITARIA BALSAS	Keiliane Gomes Oliveira Brito	Subseção Balsas	05/10/2011	380,00	380,00
0560	CADEIRA UNIVERSITARIA BALSAS	Keiliane Gomes Oliveira Brito	Subseção Balsas	05/10/2011	380,00	380,00
0561	CADEIRA UNIVERSITARIA BALSAS	Keiliane Gomes Oliveira Brito	Subseção Balsas	05/10/2011	380,00	380,00
0562	CADEIRA UNIVERSITARIA BALSAS	Keiliane Gomes Oliveira Brito	Subseção Balsas	05/10/2011	380,00	380,00
0563	CADEIRA UNIVERSITARIA BALSAS	Keiliane Gomes Oliveira Brito	Subseção Balsas	05/10/2011	380,00	380,00
0564	CADEIRA UNIVERSITARIA BALSAS	Keiliane Gomes Oliveira Brito	Subseção Balsas	05/10/2011	380,00	380,00
0565	CADEIRA UNIVERSITARIA BALSAS	Keiliane Gomes Oliveira Brito	Subseção Balsas	05/10/2011	380,00	380,00
0566	CADEIRA UNIVERSITARIA BALSAS	Keiliane Gomes Oliveira Brito	Subseção Balsas	05/10/2011	380,00	380,00
0567	CADEIRA UNIVERSITARIA BALSAS	Keiliane Gomes Oliveira Brito	Subseção Balsas	05/10/2011	380,00	380,00
0568	CADEIRA UNIVERSITARIA BALSAS	Keiliane Gomes Oliveira Brito	Subseção Balsas	05/10/2011	380,00	380,00
0569	CADEIRA UNIVERSITARIA BALSAS	Keiliane Gomes Oliveira Brito	Subseção Balsas	05/10/2011	380,00	380,00
0570	CADEIRA UNIVERSITARIA BALSAS	Keiliane Gomes Oliveira Brito	Subseção Balsas	05/10/2011	380,00	380,00
0571	CADEIRA UNIVERSITARIA BALSAS	Keiliane Gomes Oliveira Brito	Subseção Balsas	05/10/2011	380,00	380,00
0572	CADEIRA UNIVERSITARIA BALSAS	Keiliane Gomes Oliveira Brito	Subseção Balsas	05/10/2011	380,00	380,00

0573	CADEIRA UNIVERSITARIA BALSAS	Keiliane Gomes Oliveira Brito	Subseção Balsas	05/10/2011	380,00	380,00
0574	CADEIRA UNIVERSITARIA BALSAS	Keiliane Gomes Oliveira Brito	Subseção Balsas	05/10/2011	380,00	380,00
0575	CADEIRA UNIVERSITARIA BALSAS	Keiliane Gomes Oliveira Brito	Subseção Balsas	05/10/2011	380,00	380,00
0576	CADEIRA UNIVERSITARIA BALSAS	Keiliane Gomes Oliveira Brito	Subseção Balsas	05/10/2011	380,00	380,00
0577	CADEIRA UNIVERSITARIA BALSAS	Hellem Rosanna Rodrigues Machado	Subseção Pinheiro	05/10/2011	380,00	380,00
0578	CADEIRA UNIVERSITARIA BALSAS	Hellem Rosanna Rodrigues Machado	Subseção Pinheiro	05/10/2011	380,00	380,00
0579	CADEIRA UNIVERSITARIA BALSAS	Hellem Rosanna Rodrigues Machado	Subseção Pinheiro	05/10/2011	380,00	380,00
0580	CADEIRA UNIVERSITARIA BALSAS	Hellem Rosanna Rodrigues Machado	Subseção Pinheiro	05/10/2011	380,00	380,00
0581	CADEIRA UNIVERSITARIA BALSAS	Hellem Rosanna Rodrigues Machado	Subseção Pinheiro	05/10/2011	380,00	380,00
0582	CADEIRA UNIVERSITARIA BALSAS	Hellem Rosanna Rodrigues Machado	Subseção Pinheiro	05/10/2011	380,00	380,00
0583	CADEIRA UNIVERSITARIA BALSAS	Hellem Rosanna Rodrigues Machado	Subseção Pinheiro	05/10/2011	380,00	380,00
0584	CADEIRA UNIVERSITARIA BALSAS	Hellem Rosanna Rodrigues Machado	Subseção Pinheiro	05/10/2011	380,00	380,00
0585	CADEIRA UNIVERSITARIA BALSAS	Hellem Rosanna Rodrigues Machado	Subseção Pinheiro	05/10/2011	380,00	380,00
0586	CADEIRA UNIVERSITARIA BALSAS	Hellem Rosanna Rodrigues Machado	Subseção Pinheiro	05/10/2011	380,00	380,00
0587	CADEIRA UNIVERSITARIA BALSAS	Hellem Rosanna Rodrigues Machado	Subseção Pinheiro	05/10/2011	380,00	380,00
0588	CADEIRA UNIVERSITARIA BALSAS	Hellem Rosanna Rodrigues Machado	Subseção Pinheiro	05/10/2011	380,00	380,00
0589	CADEIRA UNIVERSITARIA BALSAS	Hellem Rosanna Rodrigues Machado	Subseção Pinheiro	05/10/2011	380,00	380,00
0590	CADEIRA UNIVERSITARIA BALSAS	Hellem Rosanna Rodrigues Machado	Subseção Pinheiro	05/10/2011	380,00	380,00
0591	CADEIRA UNIVERSITARIA BALSAS	Hellem Rosanna Rodrigues Machado	Subseção Pinheiro	05/10/2011	380,00	380,00

0592	CADEIRA UNIVERSITARIA BALSAS	Hellem Rosanna Rodrigues Machado	Subseção Pinheiro	05/10/2011	380,00	380,00
0593	CADEIRA UNIVERSITARIA BALSAS	Hellem Rosanna Rodrigues Machado	Subseção Pinheiro	05/10/2011	380,00	380,00
0594	CADEIRA UNIVERSITARIA BALSAS	Hellem Rosanna Rodrigues Machado	Subseção Pinheiro	05/10/2011	380,00	380,00
0595	CADEIRA UNIVERSITARIA BALSAS	Hellem Rosanna Rodrigues Machado	Subseção Pinheiro	05/10/2011	380,00	380,00
0596	CADEIRA UNIVERSITARIA BALSAS	Hellem Rosanna Rodrigues Machado	Subseção Pinheiro	05/10/2011	380,00	380,00
0597	CADEIRA UNIVERSITARIA BALSAS	Hellem Rosanna Rodrigues Machado	Subseção Pinheiro	05/10/2011	380,00	380,00
0598	CADEIRA UNIVERSITARIA BALSAS	Hellem Rosanna Rodrigues Machado	Subseção Pinheiro	05/10/2011	380,00	380,00
0599	CADEIRA UNIVERSITARIA BALSAS	Hellem Rosanna Rodrigues Machado	Subseção Pinheiro	05/10/2011	380,00	380,00
0600	CADEIRA UNIVERSITARIA BALSAS	Hellem Rosanna Rodrigues Machado	Subseção Pinheiro	05/10/2011	380,00	380,00
0601	CADEIRA	Keiliane Gomes Oliveira Brito	Subseção Balsas	14/05/2004	133,00	133,00
0602	CADEIRA	Keiliane Gomes Oliveira Brito	Subseção Balsas	14/05/2004	133,00	133,00
0603	CADEIRA	Keiliane Gomes Oliveira Brito	Subseção Balsas	14/05/2004	133,00	133,00
0604	CADEIRA	Keiliane Gomes Oliveira Brito	Subseção Balsas	14/05/2004	133,00	133,00
0605	CADEIRA	Keiliane Gomes Oliveira Brito	Subseção Balsas	14/05/2004	133,00	133,00
0606	CADEIRA	Keiliane Gomes Oliveira Brito	Subseção Balsas	14/05/2004	133,00	133,00
0607	CADEIRA	Keiliane Gomes Oliveira Brito	Subseção Balsas	14/05/2004	133,00	133,00
0608	CADEIRA	Keiliane Gomes Oliveira Brito	Subseção Balsas	14/05/2004	133,00	133,00
0609	CADEIRA	Keiliane Gomes Oliveira Brito	Subseção Balsas	14/05/2004	133,00	133,00
0610	CADEIRA	Keiliane Gomes Oliveira Brito	Subseção Balsas	14/05/2004	133,00	133,00
0611	CADEIRA	Keiliane Gomes Oliveira Brito	Subseção Balsas	14/05/2004	133,00	133,00

0612	CADEIRA	Keiliane Gomes Oliveira Brito	Subseção Balsas	14/05/2004	133,00	133,00
0613	CADEIRA	Keiliane Gomes Oliveira Brito	Subseção Balsas	14/05/2004	133,00	133,00
0614	CADEIRA	Keiliane Gomes Oliveira Brito	Subseção Balsas	14/05/2004	133,00	133,00
0615	CADEIRA	Keiliane Gomes Oliveira Brito	Subseção Balsas	14/05/2004	133,00	133,00
0616	COMPUTADOR	Marcelo Jorge Monteiro de Jesus	Bens de Outras Unidades	14/09/2009	2.975,00	2.975,00
0617	SCANNER	Marcelo Jorge Monteiro de Jesus	Galpão	22/07/2009	1.266,00	1.266,00
0618	MESA RETA BALSAS	Keiliane Gomes Oliveira Brito	Subseção Balsas	27/08/2005	1.300,00	1.300,00
0619	MESA RETA BALSAS	Keiliane Gomes Oliveira Brito	Subseção Balsas	16/08/2004	900,00	900,00
0620	MESA P/ ESCRITORIO BALSAS	Keiliane Gomes Oliveira Brito	Subseção Balsas	16/08/2004	900,00	900,00
0621	LIVROS	ISABEL CRISTINA DA SILVA BARROS	Processo Ético	04/11/2009	583,86	583,86
0622	LONGARINA 4 LUGARES	Keiliane Gomes Oliveira Brito	Subseção Balsas	10/10/2006	355,50	355,50
0623	BEBEDOURO	Marcelo Jorge Monteiro de Jesus	Galpão	13/05/2002	225,00	225,00
0624	MONITOR 15"	Marcelo Jorge Monteiro de Jesus	Galpão	21/02/2002	359,00	359,00
0625	NO BREAK	Marcelo Jorge Monteiro de Jesus	Bens de Outras Unidades	16/06/2011	586,00	586,00
0627	MONITOR	Marcelo Jorge Monteiro de Jesus	Galpão	25/07/2002	379,00	379,00
0628	COMPUTADOR	Marcelo Jorge Monteiro de Jesus	Galpão	28/01/2002	1.937,00	1.937,00
0629	COMPUTADOR	Marcelo Jorge Monteiro de Jesus	Galpão	28/02/2002	2.515,90	2.515,90
0630	LIVRO	ISABEL CRISTINA DA SILVA BARROS	Processo Ético	31/10/2012	99,00	99,00
0631	RELOGIO DE PONTO	Keiliane Gomes Oliveira Brito	Subseção Balsas	24/10/2011	1.040,00	1.040,00

0632	CAIXA DE SOM	Keiliane Gomes Oliveira Brito	Subseção Balsas	07/12/2011	1.098,81	1.098,81
0633	SUPORTE PARA CPU	Ítalo Mesquita Bonfim	Administração/Gerência	27/08/2011	164,00	164,00
0634	MONITOR	Marcelo Jorge Monteiro de Jesus	Galpão	21/09/2006	499,00	499,00
0635	MONITOR	Marcelo Jorge Monteiro de Jesus	Galpão	21/09/2006	499,00	499,00
0636	MONITOR	Marcelo Jorge Monteiro de Jesus	Galpão	21/09/2006	499,00	499,00
0637	IMPRESSORA	Marcelo Jorge Monteiro de Jesus	Galpão	06/02/2006	379,00	379,00
0638	LIVRO	ISABEL CRISTINA DA SILVA BARROS	Processo Ético	31/10/2012	59,00	59,00
0639	NO BREAK	Marcelo Jorge Monteiro de Jesus	Galpão	16/06/2011	586,00	586,00
0640	LIVRO	ISABEL CRISTINA DA SILVA BARROS	Processo Ético	31/10/2012	119,00	119,00
0641	LIVRO	ISABEL CRISTINA DA SILVA BARROS	Processo Ético	31/10/2012	32,00	32,00
0642	SUPORTE PARA CPU	Marcelo Jorge Monteiro de Jesus	Galpão	27/08/2011	164,00	164,00
0643	SUPORTE PARA CPU	Marcelo Jorge Monteiro de Jesus	Galpão	27/08/2011	164,00	164,00
0644	CAPOTA MARITIMA	Marcelo Jorge Monteiro de Jesus	Garagem	02/01/2009	510,00	510,00
0645	ARMARIO EM MADEIRA 2 PORTAS	Keiliane Gomes Oliveira Brito	Subseção Balsas	27/08/2005	1.300,00	1.300,00
0647	ESTANTE	Keiliane Gomes Oliveira Brito	Subseção Balsas	27/08/2005	800,00	800,00
0648	IMPRESSORA	Marcelo Jorge Monteiro de Jesus	Galpão	03/06/2005	4.300,00	4.300,00
0649	TELEVISÃO	Marcelo Jorge Monteiro de Jesus	Galpão	02/12/2004	419,00	419,00
0650	MICROONDAS	Marcelo Jorge Monteiro de Jesus	Galpão	17/06/2008	220,23	220,23
0651	AR CONDICIONADO	Marcelo Jorge Monteiro de Jesus	Galpão	10/10/2005	669,00	669,00
0652	CADEIRA DIRETORIA	Hellem Rosanna Rodrigues Machado	Subseção Pinheiro	22/07/2006	350,00	350,00

0653	SUORTE PARA CPU	Marcelo Jorge Monteiro de Jesus	Galpão	27/08/2011	164,00	164,00
0654	SUORTE PARA CPU	Marcelo Jorge Monteiro de Jesus	Galpão	27/08/2011	164,00	164,00
0655	ESTANTE EM AÇO	Marcelo Jorge Monteiro de Jesus	Galpão	30/11/2003	168,42	168,42
0656	ESTANTE EM AÇO	Marcelo Jorge Monteiro de Jesus	Galpão	30/11/2003	168,42	168,42
0657	ESTANTE EM AÇO	Marcelo Jorge Monteiro de Jesus	Galpão	30/11/2003	168,42	168,42
0658	ESTANTE EM AÇO	Marcelo Jorge Monteiro de Jesus	Galpão	30/11/2003	168,42	168,42
0659	ESTANTE EM AÇO	Marcelo Jorge Monteiro de Jesus	Galpão	30/11/2003	168,42	168,42
0660	ESTANTE EM AÇO	Marcelo Jorge Monteiro de Jesus	Galpão	30/11/2003	168,42	168,42
0661	ESTANTE EM AÇO	Marcelo Jorge Monteiro de Jesus	Galpão	30/11/2003	168,42	168,42
0662	AR CONDICIONADO	Marcelo Jorge Monteiro de Jesus	Galpão	15/06/2006	1.400,00	1.400,00
0663	AR CONDICIONADO 21000 BTUS	Marcelo Jorge Monteiro de Jesus	Galpão	16/12/2003	1.850,00	1.850,00
0664	NOTEBOOK	Marcelo Jorge Monteiro de Jesus	Galpão	03/06/2005	9.330,00	9.330,00
0665	AR CONDICIONADO	Marcelo Jorge Monteiro de Jesus	Galpão	16/12/2003	975,00	975,00
0666	NOTEBOOK	Marcelo Jorge Monteiro de Jesus	Galpão	03/06/2005	9.330,00	9.330,00
0667	COMPUTADOR	Marcelo Jorge Monteiro de Jesus	Galpão	27/10/2003	1.320,00	1.320,00
0668	SUORTE PARA CPU	Marcelo Jorge Monteiro de Jesus	Galpão	27/08/2011	164,00	164,00
0669	SUORTE PARA CPU	Marcelo Jorge Monteiro de Jesus	Galpão	27/08/2011	164,00	164,00
0670	SUORTE PARA CPU	Marcelo Jorge Monteiro de Jesus	Galpão	27/08/2011	164,00	164,00
0671	SUORTE PARA CPU	Marcelo Jorge Monteiro de Jesus	Galpão	27/08/2011	164,00	164,00

0672	SUORTE PARA CPU	Lorena Lindoso Catanhêde	Fiscalização	27/08/2011	164,00	164,00
0673	MICROFONE SEM FIO	Marcelo Jorge Monteiro de Jesus	Almoxarifado	30/08/2011	2.495,00	2.495,00
0674	MICROFONE SEM FIO	Marcelo Jorge Monteiro de Jesus	Almoxarifado	30/08/2011	2.495,00	2.495,00
0675	MICROFONE HEEDSET	Marcelo Jorge Monteiro de Jesus	Almoxarifado	30/08/2011	2.596,00	2.596,00
0676	COMPUTADOR	Marcelo Jorge Monteiro de Jesus	Galpão	30/08/2011	3.200,00	3.200,00
0677	AR CONDICIONADO	Luis Eduardo Santos	Tecnologia da Informação	08/06/2011	889,00	889,00
0678	AR CONDICIONADO	Luis Eduardo Santos	Tecnologia da Informação	08/06/2011	889,00	889,00
0679	MONITOR	Marcelo Jorge Monteiro de Jesus	Galpão	14/09/2009	498,00	498,00
0680	MONITOR	Marcelo Jorge Monteiro de Jesus	Bens de Outras Unidades	14/09/2009	498,00	498,00
0681	NO BREAK	Marcelo Jorge Monteiro de Jesus	Galpão	12/08/2008	525,00	525,00
0682	NO BREAK	Marcelo Jorge Monteiro de Jesus	Galpão	12/08/2008	525,00	525,00
0683	NO BREAK	Marcelo Jorge Monteiro de Jesus	Galpão	12/08/2008	525,00	525,00
0684	NO BREAK	Marcelo Jorge Monteiro de Jesus	Galpão	12/08/2008	525,00	525,00
0685	MESA RACK	JOHELSON OLIVEIRA GOMES	Jurídico	30/08/2011	296,00	296,00
0686	SERVIDOR	Luis Eduardo Santos	Tecnologia da Informação	21/12/2011	4.800,00	4.800,00
0687	FAX	Hellem Rosanna Rodrigues Machado	Subseção Pinheiro	21/12/2011	826,00	826,00
0688	COMPUTADOR	Marcelo Jorge Monteiro de Jesus	Galpão	14/09/2009	1.980,00	1.980,00
0689	CENTRAL TELEFONICA	Luis Eduardo Santos	Tecnologia da Informação	28/01/2009	3.490,00	3.490,00
0690	SUORTE PARA CPU	Lorena Lindoso Catanhêde	Arquivo	27/08/2011	164,00	164,00
0693	RACK PARA SWITCH	Luis Eduardo Santos	Tecnologia da Informação	18/08/2011	3.563,00	3.563,00

0694	NO BREAK	Marcelo Jorge Monteiro de Jesus	Galpão	31/05/2005	370,00	370,00
0696	NO BREAK	Marcelo Jorge Monteiro de Jesus	Galpão	22/07/2009	422,00	422,00
0697	CENTRAL TELEFONICA	Marcelo Jorge Monteiro de Jesus	Galpão	10/08/2005	2.840,00	2.840,00
0698	PAINEL DE SENHA	Marcelo Jorge Monteiro de Jesus	Galpão	03/06/2005	2.000,00	2.000,00
0699	SUPORTE PARA CPU	Lorena Lindoso Catanhêde	Fiscalização	27/08/2011	164,00	164,00
0700	MOTOR PIVONTANTE	Marcelo Jorge Monteiro de Jesus	Galpão	04/11/2011	3.900,00	3.900,00
0701	AR CONDICIONADO	Marcelo Jorge Monteiro de Jesus	Galpão	15/06/2006	2.250,00	2.250,00
0702	SUPORTE PARA CPU	Lucineia Nonata Costa Diniz	Registro	27/08/2011	164,00	164,00
0703	IMPRESSORA	Cassyo Fernando Cutrim Pereira	Secretaria de Cursos	21/12/2011	468,00	468,00
0704	TELEFONE	Marcelo Jorge Monteiro de Jesus	Galpão	14/09/2006	32,25	32,25
0705	TELEFONE	Marcelo Jorge Monteiro de Jesus	Galpão	14/09/2006	32,25	32,25
0706	CADEIRA GIRATORIA SEM BRAÇOS	Isana Barros de Oliveira	Processo Ético	27/08/2011	793,00	793,00
0707	CADEIRA GIRATORIA SEM BRAÇOS	Marcelo Jorge Monteiro de Jesus	Plenário	27/08/2011	793,00	793,00
0708	FOGÃO 4 BOCAS	Marcelo Jorge Monteiro de Jesus	Galpão	17/06/2005	268,00	268,00
0710	RACK PARA PC EM MADEIRA CPD	Marcelo Jorge Monteiro de Jesus	Bens de Outras Unidades	15/03/2006	800,00	800,00
0712	MESA DE REUNIÃO PARA 06 PESSOAS	Marcelo Jorge Monteiro de Jesus	Plenário	14/07/2011	2.010,00	2.010,00
0714	MESA VIDRO	Cassyo Fernando Cutrim Pereira	Secretaria de Cursos	13/07/2011	175,00	175,00
0717	BEBEDOURO	Marcelo Jorge Monteiro de Jesus	Galpão	05/10/2011	560,00	560,00
0718	BEBEDOURO	Lucineia Nonata Costa Diniz	Recepção	05/10/2011	560,00	560,00

0719	LONGARINA 3 LUGARES	Hellem Rosanna Rodrigues Machado	Subseção Pinheiro	14/05/2004	284,00	284,00
0720	MESA DE REUNIÃO	Marcelo Jorge Monteiro de Jesus	Salão de Eventos	14/07/2011	657,07	657,07
0721	MESA P/ AUDITORIO PINHEIRO	Hellem Rosanna Rodrigues Machado	Subseção Pinheiro	20/08/2004	1.050,00	1.050,00
0722	BOMBA CENTRIFUGA	Hellem Rosanna Rodrigues Machado	Subseção Pinheiro	19/11/2011	715,36	715,36
0723	AR CONDICIONADO	Marcelo Jorge Monteiro de Jesus	Galpão	08/06/2011	1.092,00	1.092,00
0724	AR CONDICIONADO	Marcelo Jorge Monteiro de Jesus	Salão de Eventos	08/06/2011	1.092,00	1.092,00
0725	POLTRONA 03 LUGARES	Patrick Jonatha Costa Gomes	Presidência	14/07/2011	2.800,00	2.800,00
0726	MESA DE CANTO	Marcelo Jorge Monteiro de Jesus	Salão de Eventos	27/08/2011	832,00	832,00
0727	PROJETOR	Marcelo Jorge Monteiro de Jesus	Salão de Eventos	09/06/2011	1.600,00	1.600,00
0728	TELA DE PROJEÇÃO	Marcelo Jorge Monteiro de Jesus	Salão de Eventos	30/08/2011	615,00	615,00
0729	CAIXA DE SOM	Marcelo Jorge Monteiro de Jesus	Salão de Eventos	30/08/2011	836,00	836,00
0730	CAIXA DE SOM	Marcelo Jorge Monteiro de Jesus	Salão de Eventos	30/08/2011	836,00	836,00
0731	CAIXA DE SOM	Luis Eduardo Santos	Tecnologia da Informação	30/08/2011	836,00	836,00
0732	CAIXA DE SOM	Marcelo Jorge Monteiro de Jesus	Salão de Eventos	30/08/2011	836,00	836,00
0733	CAIXA DE SOM	Marcelo Jorge Monteiro de Jesus	Salão de Eventos	30/08/2011	836,00	836,00
0734	CAIXA DE SOM	Marcelo Jorge Monteiro de Jesus	Salão de Eventos	30/08/2011	836,00	836,00
0735	CAIXA DE SOM	Marcelo Jorge Monteiro de Jesus	Salão de Eventos	30/08/2011	836,00	836,00
0736	CAIXA DE SOM	Marcelo Jorge Monteiro de Jesus	Salão de Eventos	30/08/2011	836,00	836,00
0737	CAIXA DE SOM	Marcelo Jorge Monteiro de Jesus	Salão de Eventos	30/08/2011	836,00	836,00
0738	CAIXA DE SOM	Marcelo Jorge Monteiro de Jesus	Salão de Eventos	30/08/2011	836,00	836,00

0747	BEBEDOURO	Hellem Rosanna Rodrigues Machado	Subseção Pinheiro	05/10/2011	560,00	560,00
0748	CADEIRA PE FIXA PINHEIRO	Hellem Rosanna Rodrigues Machado	Subseção Pinheiro	30/10/2006	135,00	135,00
0749	SCANNER	Marcelo Jorge Monteiro de Jesus	Galpão	26/02/2009	2.250,00	2.250,00
0752	CADEIRA PE FIXA PINHEIRO	Hellem Rosanna Rodrigues Machado	Subseção Pinheiro	30/10/2006	135,00	135,00
0753	SCANNER	Marcelo Jorge Monteiro de Jesus	Galpão	03/06/2005	480,00	480,00
0756	COPIADORA	Marcelo Jorge Monteiro de Jesus	Galpão	31/10/2005	4.000,00	4.000,00
0757	SCANNER	Marcelo Jorge Monteiro de Jesus	Galpão	26/02/2009	2.250,00	2.250,00
0759	IMPRESSORA	Marcelo Jorge Monteiro de Jesus	Galpão	03/06/2005	2.180,00	2.180,00
0761	LIVRO	ISABEL CRISTINA DA SILVA BARROS	Processo Ético	31/10/2008	1.348,40	1.348,40
0762	CADEIRA PE FIXA PINHEIRO	Hellem Rosanna Rodrigues Machado	Subseção Pinheiro	30/10/2006	135,00	135,00
0763	CADEIRA GIRATORIA COM BRAÇOS	Marcelo Jorge Monteiro de Jesus	Bens de Outras Unidades	14/07/2011	767,54	767,54
0764	CADEIRA GIRATORIA COM BRAÇOS	Marcelo Jorge Monteiro de Jesus	Plenário	14/07/2011	767,54	767,54
0765	CADEIRA GIRATORIA COM BRAÇOS	Marcelo Jorge Monteiro de Jesus	Plenário	14/07/2011	767,54	767,54
0766	CADEIRA GIRATORIA COM BRAÇOS	Ítalo Mesquita Bonfim	Administração/Gerência	14/07/2011	767,54	767,54
0767	CADEIRA GIRATORIA COM BRAÇOS	Luis Eduardo Santos	Tecnologia da Informação	14/07/2011	767,54	767,54
0768	CADEIRA GIRATORIA COM BRAÇOS	Isana Barros de Oliveira	Processo Ético	14/07/2011	767,54	767,54
0769	CADEIRA GIRATORIA COM BRAÇOS	Marcelo Jorge Monteiro de Jesus	Bens de Outras Unidades	14/07/2011	767,54	767,54
0770	CADEIRA GIRATORIA COM BRAÇOS	Isana Barros de Oliveira	Processo Ético	14/07/2011	767,54	767,54
0771	CADEIRA GIRATORIA COM BRAÇOS	Marcelo Jorge Monteiro de Jesus	Pessoal/Patrimônio	14/07/2011	767,54	767,54

0773	CORTINA	Marcelo Jorge Monteiro de Jesus	Plenário	16/09/2011	489,40	489,40
0774	CADEIRA GIRATORIA COM BRAÇOS	Marcelo Jorge Monteiro de Jesus	Bens de Outras Unidades	14/07/2011	767,54	767,54
0775	CADEIRA GIRATORIA COM BRAÇOS	JOHELSON OLIVEIRA GOMES	Jurídico	14/07/2011	767,54	767,54
0776	CADEIRA GIRATORIA COM BRAÇOS	Ítalo Mesquita Bonfim	Administração/Gerência	14/07/2011	767,54	767,54
0777	GAVETEIRO VOLANTE	Isana Barros de Oliveira	Processo Ético	14/07/2011	609,46	609,46
0778	GAVETEIRO VOLANTE	JOHELSON OLIVEIRA GOMES	Jurídico	14/07/2011	609,46	609,46
0780	MESA DE SOM	Marcelo Jorge Monteiro de Jesus	Auditório	30/08/2011	3.860,00	3.860,00
0781	CAMERA	Marcelo Jorge Monteiro de Jesus	Auditório	30/08/2011	810,00	810,00
0782	CADEIRA PE FIXA PINHEIRO	Hellem Rosanna Rodrigues Machado	Subseção Pinheiro	30/10/2006	135,00	135,00
0783	CADEIRA PE FIXA AUDITORIO	Marcelo Jorge Monteiro de Jesus	Galpão	30/10/2006	135,00	135,00
0784	TELEFONE	Marcelo Jorge Monteiro de Jesus	Galpão	10/08/2005	615,00	615,00
0785	CADEIRA FIXA	JOHELSON OLIVEIRA GOMES	Jurídico	14/07/2011	537,09	537,09
0786	CORTINA	Ítalo Mesquita Bonfim	Administração/Gerência	16/09/2011	421,27	421,27
0787	CORTINA	Lucineia Nonata Costa Diniz	Recepção	16/09/2011	468,07	468,07
0788	CORTINA	Lucineia Nonata Costa Diniz	Recepção	16/09/2011	468,07	468,07
0790	CADEIRA PE FIXA AUDITORIO	Margarida Roberta Araujo	Copa	30/10/2006	135,00	135,00
0791	CADEIRA PE FIXA AUDITORIO	Marcelo Jorge Monteiro de Jesus	Auditório	30/10/2006	135,00	135,00
0792	CADEIRA PE FIXA AUDITORIO	Marcelo Jorge Monteiro de Jesus	Auditório	30/10/2006	135,00	135,00
0793	CADEIRA GIRATÓRIA SEM BRAÇO	Jakeline Priscila Lima da Silva	Subseção Bacabal	30/10/2006	135,00	135,00
0794	CADEIRA	Marcelo Jorge Monteiro de Jesus	Galpão	30/10/2006	150,00	150,00

0795	KIT DE SOM	Marcelo Jorge Monteiro de Jesus	Garagem	04/03/2009	495,00	495,00
0797	NO BREAK	Marcelo Jorge Monteiro de Jesus	Galpão	12/08/2008	525,00	525,00
0798	NO BREAK	Marcelo Jorge Monteiro de Jesus	Galpão	12/08/2008	525,00	525,00
0801	NO BREAK	Marcelo Jorge Monteiro de Jesus	Galpão	12/08/2008	525,00	525,00
0802	CADEIRA DIRETORIA	Ayslan Celis de Oliveira Costa	Subseção Caxias	09/05/2007	336,00	336,00
0803	MESA RETA	Jairo Muniz da Silva	Negociação	14/07/2011	657,07	657,07
0805	CADEIRA FIXA	Diego Carvalho Dias	Compras e Contratos	14/07/2011	537,09	537,09
0806	COMPUTADOR	Marcelo Jorge Monteiro de Jesus	Galpão	08/07/2004	1.093,00	1.093,00
0808	COMPUTADOR	Marcelo Jorge Monteiro de Jesus	Galpão	07/05/2007	2.059,00	2.059,00
0811	CADEIRA GIRATORIA SEM BRAÇOS	Lorena Lindoso Catanhêde	Fiscalização	27/08/2011	793,00	793,00
0812	CADEIRA GIRATORIA SEM BRAÇOS	Marcelo Jorge Monteiro de Jesus	Plenário	27/08/2011	793,00	793,00
0814	SCANNER	Marcelo Jorge Monteiro de Jesus	Galpão	26/02/2009	2.250,00	2.250,00
0816	IMPRESSORA	Marcelo Jorge Monteiro de Jesus	Galpão	08/05/2007	559,00	559,00
0818	COMPUTADOR	Ayslan Celis de Oliveira Costa	Subseção Caxias	08/07/2004	2.314,00	2.314,00
0819	CADEIRA FIXA SEM BRAÇO	Ayslan Celis de Oliveira Costa	Subseção Caxias	09/05/2007	139,00	139,00
0820	CADEIRA	Ayslan Celis de Oliveira Costa	Subseção Caxias	09/05/2007	139,00	139,00
0824	RELOGIO DE PONTO	Marcelo Jorge Monteiro de Jesus	Galpão	24/10/2011	3.214,40	3.214,40
0829	CADEIRA GIRATORIA COM BRAÇOS	Marcelo Jorge Monteiro de Jesus	Plenário	14/07/2011	767,54	767,54
0830	PROJETOR	Luis Eduardo Santos	Tecnologia da Informação	09/06/2011	1.600,00	1.600,00

0831	ARMARIO BAIXO ALMOXARIFADO	Marcelo Jorge Monteiro de Jesus	Almoxarifado	30/11/2005	600,00	600,00
0832	CADEIRA	Ayslan Celis de Oliveira Costa	Subseção Caxias	09/05/2007	139,00	139,00
0833	CORTINA	Marcelo Jorge Monteiro de Jesus	Plenário	16/09/2011	468,07	468,07
0835	CORTINA	Jairo Muniz da Silva	Negociação	30/09/2011	1.192,10	1.192,10
0837	NOTEBOOK	JOHELSON OLIVEIRA GOMES	Jurídico	02/10/2010	1.699,00	1.699,00
0838	CADEIRA	Ayslan Celis de Oliveira Costa	Subseção Caxias	09/05/2007	139,00	139,00
0839	IMPRESSORA	Marcelo Jorge Monteiro de Jesus	Galpão	03/03/2007	639,90	639,90
0840	COMPUTADOR	Marcelo Jorge Monteiro de Jesus	Galpão	07/05/2007	980,00	980,00
0841	MONITOR	Jairo Muniz da Silva	Negociação	19/02/2009	685,00	685,00
0842	NO BREAK	Marcelo Jorge Monteiro de Jesus	Galpão	31/05/2005	370,00	370,00
0845	DISPENSADOR DE SENHA	Lucineia Nonata Costa Diniz	Recepção	03/06/2005	470,00	470,00
0846	CORTINA	Lucineia Nonata Costa Diniz	Recepção	30/09/2011	446,68	446,68
0847	CORTINA	Patrick Jonatha Costa Gomes	Presidência	30/09/2011	730,62	730,62
0853	CORTINA	Marcelo Jorge Monteiro de Jesus	Plenário	16/09/2011	468,07	468,07
0854	MESA DE CANTO	Elis Regina Mendes Pires	Secretaria Executiva	27/08/2011	832,00	832,00
0855	ESTANTE EM AÇO	Marcelo Jorge Monteiro de Jesus	Galpão	30/11/2003	168,42	168,42
0856	ESTANTE EM AÇO	Marcelo Jorge Monteiro de Jesus	Galpão	30/11/2003	168,42	168,42
0857	ESTANTE EM AÇO	Marcelo Jorge Monteiro de Jesus	Galpão	30/11/2003	168,42	168,42
0869	COMPUTADOR	Marcelo Jorge Monteiro de Jesus	Galpão	05/11/2003	1.370,00	1.370,00
0870	COMPUTADOR	Jakeline Priscila Lima da Silva	Subseção Bacabal	21/12/2011	3.450,00	3.450,00

0871	AUTOMATIZADOR	Marcelo Jorge Monteiro de Jesus	Galpão	17/02/2009	1.620,00	1.620,00
0872	IMPRESSORA	Marcelo Jorge Monteiro de Jesus	Galpão	22/07/2009	1.087,33	1.087,33
0873	IMPRESSORA	Marcelo Jorge Monteiro de Jesus	Galpão	22/07/2009	1.087,33	1.087,33
0874	SCANNER	Marcelo Jorge Monteiro de Jesus	Bens de Outras Unidades	21/12/2011	2.430,00	2.430,00
0875	IMPRESSORA	Marcelo Jorge Monteiro de Jesus	Galpão	22/07/2009	1.087,33	1.087,33
0876	CADEIRA GIRATORIA SEM BRAÇOS	Marcelo Jorge Monteiro de Jesus	Bens de Outras Unidades	14/07/2011	793,00	793,00
0882	MONITOR	Lucineia Nonata Costa Diniz	Registro	24/04/2008	498,00	498,00
0883	MONITOR	Marcelo Jorge Monteiro de Jesus	Galpão	24/04/2008	498,00	498,00
0884	COMPUTADOR	Marcelo Jorge Monteiro de Jesus	Galpão	28/04/2008	1.277,49	1.277,49
0885	COMPUTADOR	Marcelo Jorge Monteiro de Jesus	Galpão	28/04/2008	1.277,49	1.277,49
0886	COMPUTADOR	Marcelo Jorge Monteiro de Jesus	Galpão	28/04/2008	1.277,49	1.277,49
0887	COMPUTADOR	Marcelo Jorge Monteiro de Jesus	Galpão	28/04/2008	1.277,49	1.277,49
0897	DVD PLAYER	Marcelo Jorge Monteiro de Jesus	Garagem	17/11/2010	179,00	179,00
0898	ROTEADOR	Marcelo Jorge Monteiro de Jesus	Garagem	15/10/2010	448,00	448,00
0899	GERADOR	Marcelo Jorge Monteiro de Jesus	Garagem	22/10/2010	6.000,24	6.000,24
0900	AR CONDICIONADO	Marcelo Jorge Monteiro de Jesus	Garagem	19/08/2010	1.065,00	1.065,00
0902	LONGARINA 3 LUGARES	Jakeline Priscila Lima da Silva	Subseção Bacabal	09/05/2007	324,00	324,00
0903	TRAVA TAMPA TRASEIRA	Marcelo Jorge Monteiro de Jesus	Garagem	02/01/2009	250,00	250,00
0904	REFRIGERADOR	Marcelo Jorge Monteiro de Jesus	Garagem	20/08/2010	403,30	403,30

0905	MICROONDAS	MARCELO JORGE MONTEIRO DE JESUS 05	Galpão	04/11/2010	201,95	201,95
0906	IMPRESSORA	Cassyo Fernando Cutrim Pereira	Secretaria de Cursos	02/11/2010	755,00	755,00
0907	TELEVISOR	Marcelo Jorge Monteiro de Jesus	Garagem	02/11/2010	750,00	750,00
0908	TELEVISOR	Marcelo Jorge Monteiro de Jesus	Garagem	02/11/2010	1.000,00	1.000,00
0909	ARMARIO	Marcelo Jorge Monteiro de Jesus	Vestuário Feminino	18/08/2011	1.768,50	1.768,50
0910	BOMBA	Hellem Rosanna Rodrigues Machado	Subseção Pinheiro	18/04/2013	749,00	749,00
0911	SANTO ANTONIO CROMADO	Marcelo Jorge Monteiro de Jesus	Garagem	02/01/2009	1.045,00	1.045,00
0912	CORTINA	Marcelo Jorge Monteiro de Jesus	Auditório	16/09/2011	946,83	946,83
0913	ARMARIO	Marcelo Jorge Monteiro de Jesus	Vestuário Masculino	18/08/2011	1.768,50	1.768,50
0916	CORTINA	Marcelo Jorge Monteiro de Jesus	Auditório	16/09/2011	1.001,52	1.001,52
0922	CORTINA	Marcelo Jorge Monteiro de Jesus	Auditório	16/09/2011	669,68	669,68
0928	CORTINA	Marcelo Jorge Monteiro de Jesus	Auditório	16/09/2011	1.138,41	1.138,41
0936	CORTINA	Marcelo Jorge Monteiro de Jesus	Auditório	16/09/2011	668,84	668,84
0939	CORTINA	Marcelo Jorge Monteiro de Jesus	Auditório	16/09/2011	668,84	668,84
0942	CORTINA	Marcelo Jorge Monteiro de Jesus	Auditório	16/09/2011	792,39	792,39
0943	CADEIRA GIRATORIA SEM BRAÇOS	Marcelo Jorge Monteiro de Jesus	Bens de Outras Unidades	14/07/2011	793,00	793,00
0944	CADERIA GIRATORIA SEM BRAÇOS	Marcelo Jorge Monteiro de Jesus	Plenário	27/08/2011	793,00	793,00
0945	LONGARINA 3 LUGARES	Zenilta Almeida do Nascimento	Subseção Imperatriz	22/07/2006	272,00	272,00
0946	LONGARINA 3 LUGARES	Zenilta Almeida do Nascimento	Subseção Imperatriz	22/07/2006	272,00	272,00
0947	CADEIRA FIXA	Zenilta Almeida do Nascimento	Subseção Imperatriz	22/07/2006	90,00	90,00

0948	CADEIRA	Zenilta Almeida do Nascimento	Subseção Imperatriz	22/07/2006	90,00	90,00
0949	CADEIRA	Zenilta Almeida do Nascimento	Subseção Imperatriz	22/07/2006	90,00	90,00
0950	CADEIRA	Zenilta Almeida do Nascimento	Subseção Imperatriz	22/07/2006	90,00	90,00
0951	CADEIRA	Zenilta Almeida do Nascimento	Subseção Imperatriz	22/07/2006	90,00	90,00
0953	IMPRESSORA	Marcelo Jorge Monteiro de Jesus	Galpão	03/06/2005	2.400,00	2.400,00
0954	NO BREAK	Zenilta Almeida do Nascimento	Subseção Imperatriz	19/02/2009	693,00	693,00
0955	SUPORTE PARA CPU	Diego Carvalho Dias	Compras e Contratos	27/08/2011	164,00	164,00
0956	COMPUTADOR	Marcelo Jorge Monteiro de Jesus	Bens de Outras Unidades	14/09/2009	1.980,00	1.980,00
0957	COMPUTADOR	Marcelo Jorge Monteiro de Jesus	Bens de Outras Unidades	14/09/2009	1.980,00	1.980,00
0958	CORTINA	Marcelo Jorge Monteiro de Jesus	Auditório	16/09/2011	448,48	448,48
0959	RELOGIO DE PONTO	Marcelo Jorge Monteiro de Jesus	Galpão	24/10/2011	1.040,00	1.040,00
0960	SCANNER	Marcelo Jorge Monteiro de Jesus	Galpão	26/02/2009	2.250,00	2.250,00
0961	CADEIRA DIRETORIA	Zenilta Almeida do Nascimento	Subseção Imperatriz	14/05/2004	338,00	338,00
0962	AR CONDICIONADO	Zenilta Almeida do Nascimento	Subseção Imperatriz	30/11/2004	1.090,00	1.090,00
0963	SCANNER	Marcelo Jorge Monteiro de Jesus	Galpão	28/02/2009	136,45	136,45
0964	SCANNER	Marcelo Jorge Monteiro de Jesus	Galpão	28/02/2009	136,45	136,45
0965	SCANNER	Marcelo Jorge Monteiro de Jesus	Galpão	28/02/2009	136,45	136,45
0966	CORTINA	Marcelo Jorge Monteiro de Jesus	Auditório	16/09/2011	792,39	792,39
0967	CORTINA	Marcelo Jorge Monteiro de Jesus	Auditório	16/09/2011	527,01	527,01

0970	FAX	Zenilta Almeida do Nascimento	Subseção Imperatriz	24/04/2006	699,00	699,00
0971	COMPUTADOR	Marcelo Jorge Monteiro de Jesus	Galpão	21/12/2011	1.000,00	1.000,00
0972	NO BREAK	Keiliane Gomes Oliveira Brito	Subseção Balsas	21/12/2011	420,00	420,00
0973	BANCADA IMPERATRIZ	Zenilta Almeida do Nascimento	Subseção Imperatriz	31/08/2006	4.400,00	4.400,00
0979	BEBEDOURO	Ayslan Celis de Oliveira Costa	Subseção Caxias	14/05/2007	395,00	395,00
0981	LONGARINA 3 LUGARES	Ayslan Celis de Oliveira Costa	Subseção Caxias	09/05/2007	324,00	324,00
0994	CENTRAL PORTA AUTOMATICA	Lucineia Nonata Costa Diniz	Recepção	16/07/2012	250,00	250,00
0995	PROJETOR	Keiliane Gomes Oliveira Brito	Subseção Balsas	09/06/2011	1.600,00	1.600,00
0996	VEICULO MERIVA	Marcelo Jorge Monteiro de Jesus	Garagem	24/07/2012	57.000,00	57.000,00
0999	SCANNER	Keiliane Gomes Oliveira Brito	Subseção Balsas	21/12/2011	2.430,00	2.430,00
1000	NO BREAK	Marcelo Jorge Monteiro de Jesus	Galpão	19/04/2012	385,90	385,90
1001	NO BREAK	Luis Eduardo Santos	Tecnologia da Informação	19/04/2012	385,90	385,90
1002	NO BREAK	Marcelo Jorge Monteiro de Jesus	Bens de Outras Unidades	19/04/2012	385,90	385,90
1004	NO BREAK	Marcelo Jorge Monteiro de Jesus	Galpão	19/04/2012	385,90	385,90
1005	NO BREAK	Marcelo Jorge Monteiro de Jesus	Galpão	19/04/2012	385,90	385,90
1006	NO BREAK	Marcelo Jorge Monteiro de Jesus	Bens de Outras Unidades	19/04/2012	385,90	385,90
1007	NO BREAK	Luis Eduardo Santos	Tecnologia da Informação	19/04/2012	385,90	385,90
1008	NO BREAK	Marcelo Jorge Monteiro de Jesus	Bens de Outras Unidades	19/04/2012	385,90	385,90
1009	NO BREAK	Marcelo Jorge Monteiro de Jesus	Bens de Outras Unidades	19/04/2012	385,90	385,90
1010	NO BREAK	Luis Eduardo Santos	Tecnologia da Informação	19/04/2012	385,90	385,90

1011	CENTRAL PORTA AUTOMATICA	Lucineia Nonata Costa Diniz	Recepção	16/07/2012	250,00	250,00
1012	NO BREAK	Marcelo Jorge Monteiro de Jesus	Galpão	19/04/2012	385,90	385,90
1013	NO BREAK	Marcelo Jorge Monteiro de Jesus	Bens de Outras Unidades	19/04/2012	385,90	385,90
1014	NO BREAK	JOHELSON OLIVEIRA GOMES	Jurídico	19/04/2012	385,90	385,90
1015	NO BREAK	Ítalo Mesquita Bonfim	Administração/Gerência	19/04/2012	385,90	385,90
1016	NO BREAK	Ítalo Mesquita Bonfim	Administração/Gerência	19/04/2012	385,90	385,90
1017	NO BREAK	Marcelo Jorge Monteiro de Jesus	Bens de Outras Unidades	19/04/2012	385,90	385,90
1018	NO BREAK	Luis Eduardo Santos	Tecnologia da Informação	19/04/2012	385,90	385,90
1019	NO BREAK	Marcelo Jorge Monteiro de Jesus	Bens de Outras Unidades	19/04/2012	385,90	385,90
1020	NO BREAK	Marcelo Jorge Monteiro de Jesus	Bens de Outras Unidades	19/04/2012	385,90	385,90
1021	NO BREAK	Luis Eduardo Santos	Tecnologia da Informação	19/04/2012	385,90	385,90
1022	NO BREAK	Marcelo Jorge Monteiro de Jesus	Bens de Outras Unidades	19/04/2012	385,90	385,90
1023	MONITOR	Marcelo Jorge Monteiro de Jesus	Bens de Outras Unidades	30/04/2012	240,90	240,90
1024	MONITOR	Marcelo Jorge Monteiro de Jesus	Galpão	30/04/2012	240,90	240,90
1025	MONITOR 15" KOLKE	Marcelo Jorge Monteiro de Jesus	Bens de Outras Unidades	30/04/2012	240,90	240,90
1026	MONITOR 15" KOLKE	Zenilta Almeida do Nascimento	Subseção Imperatriz	30/04/2012	240,90	240,90
1027	MONITOR 15" KOLKE	Lucineia Nonata Costa Diniz	Recepção	30/05/2012	240,90	240,90
1028	MONITOR	Cassyo Fernando Cutrim Pereira	Secretaria de Cursos	30/04/2012	240,90	240,90
1029	MONITOR 15" KOLKE	Luis Eduardo Santos	Tecnologia da Informação	30/04/2012	240,90	240,90

1030	MONITOR 15"	Jakeline Priscila Lima da Silva	Subseção Bacabal	30/04/2012	240,90	240,90
1031	MONITOR 15" KOLKE	Ayslan Celis de Oliveira Costa	Subseção Caxias	30/04/2012	240,90	240,90
1032	MONITOR 15" KOLKE	Marcelo Jorge Monteiro de Jesus	Bens de Outras Unidades	30/04/2012	240,90	240,90
1033	MONITOR 15" KOLKE	Ítalo Mesquita Bonfim	Administração/Gerência	30/04/2012	240,90	240,90
1034	MONITOR 15" KOLKE	Lorena Lindoso Catanhêde	Fiscalização	30/04/2012	240,90	240,90
1035	MONITOR 15" KOLKE	Luis Eduardo Santos	Tecnologia da Informação	30/04/2012	240,90	240,90
1036	MONITOR 15" KOLKE	Keiliane Gomes Oliveira Brito	Subseção Balsas	30/05/2012	240,90	240,90
1037	MONITOR 15" KOLKE	Luis Eduardo Santos	Tecnologia da Informação	30/04/2012	240,90	240,90
1038	MONITOR 15" KOLKE	Cassyo Fernando Cutrim Pereira	Secretaria de Cursos	30/04/2012	240,90	240,90
1039	MONITOR 15" KOLKE	Jairo Muniz da Silva	Negociação	30/04/2012	240,90	240,90
1040	MONITOR 15" KOLKE	Marcelo Jorge Monteiro de Jesus	Bens de Outras Unidades	30/04/2012	240,90	240,90
1041	MONITOR 15" KOLKE	Marcelo Jorge Monteiro de Jesus	Galpão	30/04/2012	240,90	240,90
1042	MONITOR 15" KOLKE	Lorena Lindoso Catanhêde	Fiscalização	30/04/2012	240,90	240,90
1043	MONITOR 15" KOLKE	Luis Eduardo Santos	Tecnologia da Informação	30/04/2012	240,90	240,90
1044	MONITOR 15" KOLKE	Lucineia Nonata Costa Diniz	Registro	30/04/2012	240,90	240,90
1045	COMPUTADOR	Lorena Lindoso Catanhêde	Fiscalização	30/04/2012	1.149,95	1.149,95
1046	COMPUTADOR	Lorena Lindoso Catanhêde	Fiscalização	30/04/2012	1.149,95	1.149,95
1047	COMPUTADOR	Marcelo Jorge Monteiro de Jesus	Galpão	30/04/2012	1.149,95	1.149,95
1048	COMPUTADOR	Marcelo Jorge Monteiro de Jesus	Galpão	30/04/2012	1.149,95	1.149,95
1049	COMPUTADOR	Marcelo Jorge Monteiro de Jesus	Galpão	30/04/2012	1.149,95	1.149,95

1050	COMPUTADOR	Cassyo Fernando Cutrim Pereira	Secretaria de Cursos	30/04/2012	1.149,95	1.149,95
1051	COMPUTADOR	Marcelo Jorge Monteiro de Jesus	Galpão	30/05/2012	1.149,95	1.149,95
1052	COMPUTADOR	Marcelo Jorge Monteiro de Jesus	Bens de Outras Unidades	30/04/2012	1.149,95	1.149,95
1053	COMPUTADOR	Luis Eduardo Santos	Tecnologia da Informação	30/04/2012	1.149,95	1.149,95
1054	COMPUTADOR	Zenilta Almeida do Nascimento	Subseção Imperatriz	30/04/2012	1.149,95	1.149,95
1055	COMPUTADOR	Keiliane Gomes Oliveira Brito	Subseção Balsas	30/04/2012	1.149,95	1.149,95
1056	COMPUTADOR	Marcelo Jorge Monteiro de Jesus	Bens Não Encontrados	30/04/2012	1.149,95	1.149,95
1057	COMPUTADOR	Cassyo Fernando Cutrim Pereira	Secretaria de Cursos	30/04/2012	1.149,95	1.149,95
1058	COMPUTADOR	Lucineia Nonata Costa Diniz	Registro	30/04/2012	1.149,95	1.149,95
1059	COMPUTADOR	Lucineia Nonata Costa Diniz	Recepção	30/04/2012	1.149,95	1.149,95
1060	COMPUTADOR	Marcelo Jorge Monteiro de Jesus	Galpão	30/04/2012	1.149,95	1.149,95
1061	COMPUTADOR	Marcelo Jorge Monteiro de Jesus	Galpão	30/04/2012	1.149,95	1.149,95
1062	COMPUTADOR	Marcelo Jorge Monteiro de Jesus	Pessoal/Patrimônio	30/04/2012	1.149,95	1.149,95
1063	COMPUTADOR	Marcelo Jorge Monteiro de Jesus	Galpão	30/04/2012	1.149,95	1.149,95
1064	COMPUTADOR	Jairo Muniz da Silva	Negociação	30/04/2012	1.149,95	1.149,95
1065	COMPUTADOR	Jakeline Priscila Lima da Silva	Subseção Bacabal	30/04/2012	1.149,95	1.149,95
1066	COMPUTADOR	Marcelo Jorge Monteiro de Jesus	Galpão	30/04/2012	1.149,95	1.149,95
1067	NOTEBOOK	Luis Eduardo Santos	Tecnologia da Informação	21/05/2012	1.633,33	1.633,33
1068	NOTEBOOK	Diego Carvalho Dias	Compras e Contratos	21/05/2012	1.633,33	1.633,33

1069	NOTEBOOK	Marcelo Jorge Monteiro de Jesus	Galpão	21/05/2012	1.633,33	1.633,33
1070	SCANNER	JOHELSON OLIVEIRA GOMES	Jurídico	04/05/2012	1.480,00	1.480,00
1071	SCANNER	Zenilta Almeida do Nascimento	Subseção Imperatriz	04/05/2012	1.480,00	1.480,00
1072	SCANNER	Marcelo Jorge Monteiro de Jesus	Galpão	04/05/2012	1.480,00	1.480,00
1073	SCANNER	Lucineia Nonata Costa Diniz	Registro	04/05/2012	1.480,00	1.480,00
1074	SCANNER	Ayslan Celis de Oliveira Costa	Subseção Caxias	04/05/2012	1.480,00	1.480,00
1078	NO BREAK	Marcelo Jorge Monteiro de Jesus	Galpão	19/04/2012	385,90	385,90
1079	MONITOR	Marcelo Jorge Monteiro de Jesus	Galpão	21/12/2011	498,00	498,00
1081	AR CONDICIONADO	Lorena Lindoso Catanhêde	Fiscalização	21/06/2012	1.910,00	1.910,00
1086	PROJETOR	Marcelo Jorge Monteiro de Jesus	Galpão	03/06/2005	6.300,00	6.300,00
1097	AR CONDICIONADO	Jakeline Priscila Lima da Silva	Subseção Bacabal	12/07/2012	949,00	949,00
1098	AR CONDICIONADO	Jakeline Priscila Lima da Silva	Subseção Bacabal	12/07/2012	949,00	949,00
1105	NO BREAK	Lorena Lindoso Catanhêde	Arquivo	19/02/2009	693,00	693,00
1110	COMPUTADOR	Keiliane Gomes Oliveira Brito	Subseção Balsas	08/07/2004	1.093,00	1.093,00
1125	PAINEL DE SENHA	Lucineia Nonata Costa Diniz	Recepção	01/02/2012	1.080,00	1.080,00
1126	PAINEL PARA TV	Patrick Jonatha Costa Gomes	Presidência	23/09/2011	690,00	690,00
1128	PAINEL PARA TV	Lucineia Nonata Costa Diniz	Recepção	23/09/2011	690,00	690,00
1132	BALCÃO DE ATENDIMENTO	Lucineia Nonata Costa Diniz	Recepção	18/08/2011	3.563,00	3.563,00
1133	GAVETEIRO	Lucineia Nonata Costa Diniz	Recepção	18/08/2011	3.563,00	3.563,00
1134	APARELHO TELEFONICO	Marcelo Jorge Monteiro de Jesus	Bens de Outras Unidades	09/07/2012	340,00	340,00

1144	CAMERA FOTOGRAFICA	ISABEL CRISTINA DA SILVA BARROS	Processo Ético	30/08/2010	2.800,00	2.800,00
1145	GAVETEIRO	Zenilta Almeida do Nascimento	Subseção Imperatriz	02/10/2012	86,58	86,58
1146	GAVETEIRO	Zenilta Almeida do Nascimento	Subseção Imperatriz	02/10/2012	86,58	86,58
1147	MESA	Zenilta Almeida do Nascimento	Subseção Imperatriz	02/10/2012	187,86	187,86
1148	MESA	Zenilta Almeida do Nascimento	Subseção Imperatriz	02/10/2012	187,86	187,86
1149	MESA	Zenilta Almeida do Nascimento	Subseção Imperatriz	02/10/2012	163,69	163,69
1150	MESA	Zenilta Almeida do Nascimento	Subseção Imperatriz	02/10/2012	163,69	163,69
1151	CONEXÃO DE MESA	Zenilta Almeida do Nascimento	Subseção Imperatriz	02/10/2012	68,08	68,08
1152	CONEXÃO DE MESA	Zenilta Almeida do Nascimento	Subseção Imperatriz	02/10/2012	68,08	68,08
1153	CADEIRA PRESIDENCIAL	Zenilta Almeida do Nascimento	Subseção Imperatriz	02/10/2012	426,57	426,57
1154	CADEIRA PRESIDENCIAL	Zenilta Almeida do Nascimento	Subseção Imperatriz	02/10/2012	426,57	426,57
1155	ARMARIO EM AÇO COM 02 PORTAS	Zenilta Almeida do Nascimento	Subseção Imperatriz	02/10/2012	421,20	421,20
1156	ARMARIO EM AÇO COM 02 PORTAS	Zenilta Almeida do Nascimento	Subseção Imperatriz	02/10/2012	421,20	421,20
1157	CADEIRA	Zenilta Almeida do Nascimento	Subseção Imperatriz	02/10/2012	117,97	117,97
1158	CADEIRA	Zenilta Almeida do Nascimento	Subseção Imperatriz	02/10/2012	117,97	117,97
1159	CADEIRA	Zenilta Almeida do Nascimento	Subseção Imperatriz	02/10/2012	117,97	117,97
1160	CADEIRA	Zenilta Almeida do Nascimento	Subseção Imperatriz	02/10/2012	117,97	117,97
1181	PAD DE ASSINATURA	Marcelo Jorge Monteiro de Jesus	Almoxarifado	01/10/2012	1.281,74	1.281,74
1182	LEITOR DIGITAL	Marcelo Jorge Monteiro de Jesus	Almoxarifado	01/10/2012	438,26	438,26

1185	POLTRONA 01 LUGAR	Patrick Jonatha Costa Gomes	Presidência	14/07/2011	1.437,95	1.437,95
1186	POLTRONA 01 LUGAR	Marcelo Jorge Monteiro de Jesus	Salão de Eventos	14/07/2011	1.437,95	1.437,95
1193	AR CONDICIONADO	Ítalo Mesquita Bonfim	Administração/Gerência	30/08/2013	1.956,00	1.956,00
1194	AR CONDICIONADO	Ayslan Celis de Oliveira Costa	Subseção Caxias	30/08/2013	1.956,00	1.956,00
1195	PORTA AUTOMATICA	Lucineia Nonata Costa Diniz	Recepção	18/06/2012	10.500,00	10.500,00
1202	ARMARIO	Lucineia Nonata Costa Diniz	Registro	31/01/2013	976,00	976,00
1203	ARMARIO	Lucineia Nonata Costa Diniz	Registro	31/01/2013	976,00	976,00
1204	ARMARIO	Lucineia Nonata Costa Diniz	Registro	31/01/2013	976,00	976,00
1206	ARMARIO SUPERIOR	Luis Eduardo Santos	Tecnologia da Informação	02/04/2013	1.650,00	1.650,00
1207	ARMARIO SUPERIOR	Luis Eduardo Santos	Tecnologia da Informação	02/04/2013	1.600,00	1.600,00
1208	ARMARIO SUPERIOR	Luis Eduardo Santos	Tecnologia da Informação	02/04/2013	1.950,00	1.950,00
1209	ARMARIO SUPERIOR	Luis Eduardo Santos	Tecnologia da Informação	02/04/2013	1.800,00	1.800,00
1210	PORTA DE VIDRO	Cassyo Fernando Cutrim Pereira	Secretaria de Cursos	19/02/2013	625,00	625,00
1211	COMPUTADOR	Jairo Muniz da Silva	Negociação	05/08/2013	1.399,99	1.399,99
1212	COMPUTADOR	Marcelo Jorge Monteiro de Jesus	Galpão	05/08/2013	1.399,99	1.399,99
1213	COMPUTADOR	Ítalo Mesquita Bonfim	Administração/Gerência	05/08/2013	1.399,99	1.399,99
1214	MODULO ISOLADOR	Elis Regina Mendes Pires	Secretaria Executiva	05/08/2013	205,00	205,00
1215	MODULO ISOLADOR	Lucineia Nonata Costa Diniz	Atendimento	05/08/2013	205,00	205,00
1216	MODULO ISOLADOR	Lorena Lindoso Catanhêde	Fiscalização	05/08/2013	205,00	205,00
1217	MODULO ISOLADOR	Marcelo Jorge Monteiro de Jesus	Bens de Outras Unidades	05/08/2013	205,00	205,00

1218	COMPUTADOR	Lucineia Nonata Costa Diniz	Atendimento	05/08/2013	1.399,99	1.399,99
1219	SWITCH HP CPD	Luis Eduardo Santos	Tecnologia da Informação	07/03/2013	647,50	647,50
1220	SWITCH	Luis Eduardo Santos	Tecnologia da Informação	07/03/2013	647,50	647,50
1221	SWITCH	Luis Eduardo Santos	Tecnologia da Informação	07/03/2013	745,00	745,00
1223	PERSIANA	Keiliane Gomes Oliveira Brito	Subseção Balsas	29/12/2011	860,00	860,00
1224	PERSIANA	Keiliane Gomes Oliveira Brito	Subseção Balsas	29/12/2011	860,00	860,00
1226	PLACA LOGOMARCA	Marcelo Jorge Monteiro de Jesus	Galpão	24/05/2013	6.028,00	6.028,00
1227	RELOGIO DE PONTO	Marcelo Jorge Monteiro de Jesus	Galpão	24/10/2011	1.040,00	1.040,00
1228	COPIADORA SAMSUNG	Luis Eduardo Santos	Tecnologia da Informação	18/02/2014	2.361,00	2.361,00
1229	TRANSFORMADOR COPIAR	Marcelo Jorge Monteiro de Jesus	Galpão	18/02/2014	139,00	139,00
1230	AR CONDICIONADO 18000 BTUS	Zenilta Almeida do Nascimento	Subseção Imperatriz	21/02/2014	1.599,00	1.599,00
1231	AR CONDICIONADO 18000 BTUS	Zenilta Almeida do Nascimento	Subseção Imperatriz	21/02/2014	1.599,00	1.599,00
1232	AR CONDICIONADO 18000 BTUS	Isana Barros de Oliveira	Processo Ético	21/02/2014	1.599,00	1.599,00
1233	URNAS	Marcelo Jorge Monteiro de Jesus	Galpão	18/09/2014	135,00	135,00
1234	URNAS	Marcelo Jorge Monteiro de Jesus	Galpão	18/09/2014	135,00	135,00
1235	URNAS	Marcelo Jorge Monteiro de Jesus	Galpão	18/09/2014	135,00	135,00
1236	URNAS	Marcelo Jorge Monteiro de Jesus	Galpão	18/09/2014	135,00	135,00
1237	URNAS	Marcelo Jorge Monteiro de Jesus	Galpão	18/09/2014	135,00	135,00
1238	URNAS	Marcelo Jorge Monteiro de Jesus	Galpão	18/09/2014	135,00	135,00

1239	URNAS	Marcelo Jorge Monteiro de Jesus	Galpão	18/09/2014	135,00	135,00
1240	URNAS	Marcelo Jorge Monteiro de Jesus	Galpão	18/09/2014	135,00	135,00
1241	URNAS	Marcelo Jorge Monteiro de Jesus	Galpão	18/09/2014	135,00	135,00
1242	URNAS	Marcelo Jorge Monteiro de Jesus	Galpão	18/09/2014	135,00	135,00
1243	URNAS	Marcelo Jorge Monteiro de Jesus	Galpão	18/09/2014	135,00	135,00
1244	URNAS	Marcelo Jorge Monteiro de Jesus	Galpão	18/09/2014	135,00	135,00
1245	URNAS	Marcelo Jorge Monteiro de Jesus	Galpão	18/09/2014	135,00	135,00
1246	URNAS	Marcelo Jorge Monteiro de Jesus	Galpão	18/09/2014	135,00	135,00
1247	URNAS	Marcelo Jorge Monteiro de Jesus	Galpão	18/09/2014	135,00	135,00
1248	URNAS	Marcelo Jorge Monteiro de Jesus	Galpão	18/09/2014	135,00	135,00
1249	URNAS	Marcelo Jorge Monteiro de Jesus	Galpão	18/09/2014	135,00	135,00
1250	URNAS	Marcelo Jorge Monteiro de Jesus	Galpão	18/09/2014	135,00	135,00
1251	URNAS	Marcelo Jorge Monteiro de Jesus	Galpão	18/09/2014	135,00	135,00
1252	URNAS	Marcelo Jorge Monteiro de Jesus	Galpão	18/09/2014	135,00	135,00
1253	URNAS	Marcelo Jorge Monteiro de Jesus	Galpão	18/09/2014	135,00	135,00
1254	URNAS	Marcelo Jorge Monteiro de Jesus	Galpão	18/09/2014	135,00	135,00
1255	URNAS	Marcelo Jorge Monteiro de Jesus	Galpão	18/09/2014	135,00	135,00
1256	URNAS	Marcelo Jorge Monteiro de Jesus	Galpão	18/09/2014	135,00	135,00
1257	URNAS	Marcelo Jorge Monteiro de Jesus	Galpão	18/09/2014	135,00	135,00
1258	URNAS	Marcelo Jorge Monteiro de Jesus	Galpão	18/09/2014	135,00	135,00

1259	URNAS	Marcelo Jorge Monteiro de Jesus	Galpão	18/09/2014	135,00	135,00
1260	URNAS	Marcelo Jorge Monteiro de Jesus	Galpão	18/09/2014	135,00	135,00
1261	URNAS	Marcelo Jorge Monteiro de Jesus	Galpão	18/09/2014	135,00	135,00
1262	URNAS	Marcelo Jorge Monteiro de Jesus	Galpão	18/09/2014	135,00	135,00
1263	URNAS	Marcelo Jorge Monteiro de Jesus	Galpão	18/09/2014	135,00	135,00
1264	URNAS	Marcelo Jorge Monteiro de Jesus	Galpão	18/09/2014	135,00	135,00
1265	URNAS	Marcelo Jorge Monteiro de Jesus	Galpão	18/09/2014	135,00	135,00
1266	URNAS	Marcelo Jorge Monteiro de Jesus	Galpão	18/09/2014	135,00	135,00
1267	URNAS	Marcelo Jorge Monteiro de Jesus	Galpão	18/09/2014	135,00	135,00
1268	URNAS	Marcelo Jorge Monteiro de Jesus	Galpão	18/09/2014	135,00	135,00
1269	URNAS	Marcelo Jorge Monteiro de Jesus	Galpão	18/09/2014	135,00	135,00
1270	URNAS	Marcelo Jorge Monteiro de Jesus	Galpão	18/09/2014	135,00	135,00
1271	NISSAN FRONTIER PICKUP 2015/2015	Marcelo Jorge Monteiro de Jesus	Garagem	14/05/2015	113.790,00	113.790,00
1272	NO BREAK	Marcelo Jorge Monteiro de Jesus	Bens de Outras Unidades	02/06/2016	432,00	432,00
1273	RELÓGIO DE PONTO	Ítalo Mesquita Bonfim	Administração/Gerência	02/06/2016	3.950,00	3.950,00
1274	MESA DE REUNIÃO	Marcelo Jorge Monteiro de Jesus	Salão de Eventos	14/07/2011	657,08	657,08
1275	FORNO MICROONDAS	Marcelo Jorge Monteiro de Jesus	Galpão	03/01/2017	597,00	597,00
1276	REFRIGERADOR	Margarida Roberta Araujo	Copa	03/01/2017	3.897,00	3.897,00
1277	COMPUTADOR	ISABEL CRISTINA DA SILVA BARROS	Processo Ético	21/03/2017	1.932,42	1.932,42

1278	COMPUTADOR	Lorena Lindoso Catanhêde	Fiscalização	21/03/2017	1.932,42	1.932,42
1279	COMPUTADOR	Lorena Lindoso Catanhêde	Fiscalização	21/03/2017	1.932,42	1.932,42
1280	COMPUTADOR	Luis Eduardo Santos	Tecnologia da Informação	21/03/2017	1.932,42	1.932,42
1281	COMPUTADOR	Jairo Muniz da Silva	Negociação	21/03/2017	1.932,42	1.932,42
1282	COMPUTADOR	Marcelo Jorge Monteiro de Jesus	Pessoal/Patrimônio	21/03/2017	1.932,42	1.932,42
1283	COMPUTADOR	Luis Eduardo Santos	Tecnologia da Informação	21/03/2017	1.932,42	1.932,42
1284	PURIFICADOR DE ÁGUA	Jakeline Priscila Lima da Silva	Subseção Bacabal	29/08/2017	1.800,00	1.800,00
1285	PURIFICADOR DE ÁGUA	Keiliane Gomes Oliveira Brito	Subseção Balsas	29/08/2017	1.800,00	1.800,00
1286	PURIFICADOR DE ÁGUA	Ayslan Celis de Oliveira Costa	Subseção Caxias	29/08/2017	1.800,00	1.800,00
1287	PURIFICADOR DE ÁGUA	Zenilta Almeida do Nascimento	Subseção Imperatriz	29/08/2017	1.800,00	1.800,00
1288	PURIFICADOR DE ÁGUA	Hellem Rosanna Rodrigues Machado	Subseção Pinheiro	29/08/2017	1.800,00	1.800,00
1289	NOBREAK	Marcelo Jorge Monteiro de Jesus	Galpão	11/09/2018	320,00	320,00
1290	NOBREAK	Marcelo Jorge Monteiro de Jesus	Galpão	11/09/2018	320,00	320,00
1291	NOBREAK	Marcelo Jorge Monteiro de Jesus	Galpão	11/09/2018	500,00	500,00
1292	NOBREAK	Marcelo Jorge Monteiro de Jesus	Galpão	11/09/2018	500,00	500,00
1293	NOBREAK	Marcelo Jorge Monteiro de Jesus	Galpão	11/09/2018	500,00	500,00
1294	COMPUTADOR	Marcelo Jorge Monteiro de Jesus	Galpão	11/09/2018	2.400,00	2.400,00
1295	COMPUTADOR	Marcelo Jorge Monteiro de Jesus	Galpão	11/09/2018	2.400,00	2.400,00
1296	COMPUTADOR	Marcelo Jorge Monteiro de Jesus	Galpão	11/09/2018	2.400,00	2.400,00
1297	COMPUTADOR	Marcelo Jorge Monteiro de Jesus	Galpão	11/09/2018	2.400,00	2.400,00

1298	COMPUTADOR	Elis Regina Mendes Pires	Secretaria Executiva	11/09/2018	2.400,00	2.400,00
1299	COMPUTADOR	Marcelo Jorge Monteiro de Jesus	Galpão	11/09/2018	2.400,00	2.400,00
1300	NOTEBOOK	Marcelo Jorge Monteiro de Jesus	Galpão	11/09/2018	2.500,00	2.500,00
1301	NOTEBOOK	Marcelo Jorge Monteiro de Jesus	Galpão	11/09/2018	2.500,00	2.500,00
1302	NOTEBOOK	Marcelo Jorge Monteiro de Jesus	Galpão	11/09/2018	2.500,00	2.500,00
1303	NOTEBOOK	Marcelo Jorge Monteiro de Jesus	Galpão	11/09/2018	2.500,00	2.500,00
1304	NOTEBOOK	Marcelo Jorge Monteiro de Jesus	Galpão	11/09/2018	2.500,00	2.500,00
1305	NOTEBOOK	Marcelo Jorge Monteiro de Jesus	Galpão	11/09/2018	2.500,00	2.500,00
1306	NOTEBOOK	Marcelo Jorge Monteiro de Jesus	Galpão	11/09/2018	2.500,00	2.500,00
1307	NOTEBOOK	Marcelo Jorge Monteiro de Jesus	Galpão	11/09/2018	2.500,00	2.500,00
1308	NOTEBOOK	Lorena Lindoso Catanhêde	Arquivo	11/09/2018	2.500,00	2.500,00
1309	MONITOR	Marcelo Jorge Monteiro de Jesus	Galpão	11/09/2018	428,00	428,00
1310	MONITOR	Marcelo Jorge Monteiro de Jesus	Galpão	11/09/2018	428,00	428,00
1327	MONITOR 23"	Marcelo Jorge Monteiro de Jesus	Galpão	30/11/2019	205,12	205,12
1328	MONITOR 23"	Marcelo Jorge Monteiro de Jesus	Galpão	30/11/2019	205,12	205,12
1329	MONITOR 23"	Marcelo Jorge Monteiro de Jesus	Galpão	30/11/2019	205,12	205,12
1330	MONITOR 23"	Marcelo Jorge Monteiro de Jesus	Galpão	30/11/2019	205,12	205,12
1331	MONITOR 23"	Marcelo Jorge Monteiro de Jesus	Galpão	30/11/2019	205,12	205,12
1332	MONITOR 23"	Marcelo Jorge Monteiro de Jesus	Galpão	30/11/2019	205,12	205,12

1333	MONITOR 23"	Marcelo Jorge Monteiro de Jesus	Galpão	30/11/2019	205,12	205,12
1334	MONITOR 23"	Marcelo Jorge Monteiro de Jesus	Galpão	30/11/2019	205,12	205,12
1335	MONITOR 23"	Marcelo Jorge Monteiro de Jesus	Galpão	30/11/2019	205,12	205,12
1336	MONITOR 23"	Marcelo Jorge Monteiro de Jesus	Galpão	30/11/2019	205,12	205,12
1337	MONITOR 23"	Marcelo Jorge Monteiro de Jesus	Galpão	30/11/2019	205,12	205,12
1338	MONITOR 23"	Marcelo Jorge Monteiro de Jesus	Galpão	30/11/2019	205,12	205,12
1339	MONITOR 23"	Marcelo Jorge Monteiro de Jesus	Galpão	30/11/2019	205,12	205,12
1340	MONITOR 23"	Marcelo Jorge Monteiro de Jesus	Galpão	30/11/2019	205,12	205,12
1341	MONITOR 23"	Marcelo Jorge Monteiro de Jesus	Galpão	30/11/2019	205,12	205,12
1342	MONITOR 23"	Marcelo Jorge Monteiro de Jesus	Galpão	30/11/2019	205,12	205,12
1343	COFRE EXECUTIVO DIGITAL	Marcelo Jorge Monteiro de Jesus	Galpão	11/11/2019	2.939,00	2.939,00
1344	PAINEL DIGITAL PARA CONTROLE DE SENHA	Marcelo Jorge Monteiro de Jesus	Galpão	27/05/2019	17.200,00	17.200,00
1345	SCANNER BROTHER ADS	Marcelo Jorge Monteiro de Jesus	Galpão	06/09/2019	8.799,00	8.799,00
1346	AR CONDICIONADO SPLIT 12000BTUS	Marcelo Jorge Monteiro de Jesus	Galpão	26/08/2019	1.272,47	1.272,47
1347	AR CONDICIONADO SPLIT 12000BTUS	Marcelo Jorge Monteiro de Jesus	Galpão	26/08/2019	1.272,47	1.272,47
1348	AR CONDICIONADO 12000 BTUS	Marcelo Jorge Monteiro de Jesus	Galpão	26/08/2019	1.272,47	1.272,47
1349	AR CONDICIONADO 12000 BTUS	Diego Carvalho Dias	Compras e Contratos	26/08/2019	1.272,47	1.272,47
1350	AR CONDICIONADO 18000BTUS	Marcelo Jorge Monteiro de Jesus	Galpão	26/08/2019	1.799,97	1.799,97
1351	AR CONDICIONADO 18000BTUS	Marcelo Jorge Monteiro de Jesus	Galpão	26/08/2019	1.799,97	1.799,97
1352	AR CONDICIONADO 36000BTUS	Marcelo Jorge Monteiro de Jesus	Galpão	26/08/2019	4.019,99	4.019,99

1353	AR CONDICIONADO 36000BTUS	Marcelo Jorge Monteiro de Jesus	Galpão	26/08/2019	4.019,99	4.019,99
1354	AR CONDICIONADO 24000BTUS	Marcelo Jorge Monteiro de Jesus	Galpão	12/08/2019	2.875,00	2.875,00
1355	AR CONDICIONADO 24000BTUS	Marcelo Jorge Monteiro de Jesus	Galpão	12/08/2019	2.875,00	2.875,00
1356	AR CONDICIONADO 24000BTUS	Marcelo Jorge Monteiro de Jesus	Galpão	12/08/2019	2.875,00	2.875,00
1357	AR CONDICIONADO 24000BTUS	Marcelo Jorge Monteiro de Jesus	Galpão	12/08/2019	2.875,00	2.875,00
1358	ESTANTE EM AÇO	Marcelo Jorge Monteiro de Jesus	Galpão	21/01/2020	214,26	214,26
1359	ESTANTE EM AÇO	Marcelo Jorge Monteiro de Jesus	Galpão	21/01/2020	214,26	214,26
1360	ESTANTE EM AÇO	Marcelo Jorge Monteiro de Jesus	Galpão	21/01/2020	214,26	214,26
1361	ESTANTE EM AÇO	Marcelo Jorge Monteiro de Jesus	Galpão	21/01/2020	214,26	214,26
1362	ESTANTE EM AÇO	Marcelo Jorge Monteiro de Jesus	Galpão	21/01/2020	214,26	214,26
1363	ESTANTE EM AÇO	Marcelo Jorge Monteiro de Jesus	Galpão	21/01/2020	214,26	214,26
1364	ESTANTE EM AÇO	Marcelo Jorge Monteiro de Jesus	Galpão	21/01/2020	214,26	214,26
1365	ESTANTE EM AÇO	Marcelo Jorge Monteiro de Jesus	Galpão	21/01/2020	214,26	214,26
1366	ESTANTE EM AÇO	Marcelo Jorge Monteiro de Jesus	Galpão	21/01/2020	214,26	214,26
1367	ESTANTE EM AÇO	Marcelo Jorge Monteiro de Jesus	Galpão	21/01/2020	214,26	214,26
1368	ESTANTE EM AÇO	Marcelo Jorge Monteiro de Jesus	Galpão	21/01/2020	214,26	214,26
1369	ESTANTE EM AÇO	Marcelo Jorge Monteiro de Jesus	Galpão	21/01/2020	214,26	214,26
1370	ESTANTE EM AÇO	Marcelo Jorge Monteiro de Jesus	Galpão	21/01/2020	214,26	214,26
1371	ESTANTE EM AÇO	Marcelo Jorge Monteiro de Jesus	Galpão	21/01/2020	214,26	214,26

1372	ESTANTE EM AÇO	Marcelo Jorge Monteiro de Jesus	Galpão	21/01/2020	214,26	214,26
1373	ESTANTE EM AÇO	Marcelo Jorge Monteiro de Jesus	Galpão	21/01/2020	214,26	214,26
1374	ESTANTE EM AÇO	Marcelo Jorge Monteiro de Jesus	Galpão	21/01/2020	214,26	214,26
1375	ESTANTE EM AÇO	Marcelo Jorge Monteiro de Jesus	Galpão	21/01/2020	214,26	214,26
1376	ESTANTE EM AÇO	Marcelo Jorge Monteiro de Jesus	Galpão	21/01/2020	214,26	214,26
1377	ESTANTE EM AÇO	Marcelo Jorge Monteiro de Jesus	Galpão	21/01/2020	214,26	214,26
1378	ESTANTE EM AÇO	Marcelo Jorge Monteiro de Jesus	Galpão	21/01/2020	214,26	214,26
1379	ESTANTE EM AÇO	Marcelo Jorge Monteiro de Jesus	Galpão	21/01/2020	214,26	214,26
1380	ESTANTE EM AÇO	Marcelo Jorge Monteiro de Jesus	Galpão	21/01/2020	214,26	214,26
1381	ESTANTE EM AÇO	Marcelo Jorge Monteiro de Jesus	Galpão	21/01/2020	214,26	214,26
1382	ESTANTE EM AÇO	Marcelo Jorge Monteiro de Jesus	Galpão	21/01/2020	214,26	214,26
1383	ESTANTE EM AÇO	Marcelo Jorge Monteiro de Jesus	Galpão	21/01/2020	214,26	214,26
1384	ESTANTE EM AÇO	Marcelo Jorge Monteiro de Jesus	Galpão	21/01/2020	214,26	214,26
1385	ESTANTE EM AÇO	Marcelo Jorge Monteiro de Jesus	Galpão	21/01/2020	214,26	214,26
1386	ESTANTE EM AÇO	Marcelo Jorge Monteiro de Jesus	Galpão	21/01/2020	214,26	214,26
1387	ESTANTE EM AÇO	Marcelo Jorge Monteiro de Jesus	Galpão	21/01/2020	214,26	214,26
1388	ESTANTE EM AÇO	Marcelo Jorge Monteiro de Jesus	Galpão	21/01/2020	214,26	214,26
1389	ESTANTE EM AÇO	Marcelo Jorge Monteiro de Jesus	Galpão	21/01/2020	214,26	214,26
1390	ESTANTE EM AÇO	Marcelo Jorge Monteiro de Jesus	Galpão	21/01/2020	214,26	214,26
1391	ESTANTE EM AÇO	Marcelo Jorge Monteiro de Jesus	Galpão	21/01/2020	214,26	214,26

1392	ESTANTE EM AÇO	Marcelo Jorge Monteiro de Jesus	Galpão	21/01/2020	214,26	214,26
1393	ESTANTE EM AÇO	Marcelo Jorge Monteiro de Jesus	Galpão	21/01/2020	214,26	214,26
1394	ESTANTE EM AÇO	Marcelo Jorge Monteiro de Jesus	Galpão	21/01/2020	214,26	214,26
1395	ESTANTE EM AÇO	Marcelo Jorge Monteiro de Jesus	Galpão	21/01/2020	214,26	214,26
1396	ESTANTE EM AÇO	Marcelo Jorge Monteiro de Jesus	Galpão	21/01/2020	214,26	214,26
1397	ESTANTE EM AÇO	Marcelo Jorge Monteiro de Jesus	Galpão	21/01/2020	214,26	214,26
1398	ESTANTE EM AÇO	Marcelo Jorge Monteiro de Jesus	Galpão	21/01/2020	214,26	214,26
1399	ESTANTE EM AÇO	Marcelo Jorge Monteiro de Jesus	Galpão	21/01/2020	214,26	214,26
1400	ESTANTE EM AÇO	Marcelo Jorge Monteiro de Jesus	Galpão	21/01/2020	214,26	214,26
1401	ESTANTE EM AÇO	Marcelo Jorge Monteiro de Jesus	Galpão	21/01/2020	214,26	214,26
1402	ESTANTE EM AÇO	Marcelo Jorge Monteiro de Jesus	Galpão	21/01/2020	214,26	214,26
1403	ESTANTE EM AÇO	Marcelo Jorge Monteiro de Jesus	Galpão	21/01/2020	214,26	214,26
1404	ESTANTE EM AÇO	Marcelo Jorge Monteiro de Jesus	Galpão	21/01/2020	214,26	214,26
1405	ESTANTE EM AÇO	Marcelo Jorge Monteiro de Jesus	Galpão	21/01/2020	214,26	214,26
1406	ESTANTE EM AÇO	Marcelo Jorge Monteiro de Jesus	Galpão	21/01/2020	214,26	214,26
1407	ESTANTE EM AÇO	Marcelo Jorge Monteiro de Jesus	Galpão	21/01/2020	214,26	214,26
1408	ESTANTE EM AÇO	Marcelo Jorge Monteiro de Jesus	Galpão	21/01/2020	214,26	214,26
1409	ESTANTE EM AÇO	Marcelo Jorge Monteiro de Jesus	Galpão	21/01/2020	214,26	214,26
1410	ESTANTE EM AÇO	Marcelo Jorge Monteiro de Jesus	Galpão	21/01/2020	214,26	214,26

1411	ESTANTE EM AÇO	Marcelo Jorge Monteiro de Jesus	Galpão	21/01/2020	214,26	214,26
1412	ESTANTE EM AÇO	Marcelo Jorge Monteiro de Jesus	Galpão	21/01/2020	214,26	214,26
1413	ESTANTE EM AÇO	Marcelo Jorge Monteiro de Jesus	Galpão	21/01/2020	214,26	214,26
1414	ESTANTE EM AÇO	Marcelo Jorge Monteiro de Jesus	Galpão	21/01/2020	214,26	214,26
1415	ESTANTE EM AÇO	Marcelo Jorge Monteiro de Jesus	Galpão	21/01/2020	214,26	214,26
1416	ESTANTE EM AÇO	Marcelo Jorge Monteiro de Jesus	Galpão	21/01/2020	214,26	214,26
1417	ESTANTE EM AÇO	Marcelo Jorge Monteiro de Jesus	Galpão	21/01/2020	214,26	214,26
1418	ESTANTE EM AÇO	Marcelo Jorge Monteiro de Jesus	Galpão	21/01/2020	214,26	214,26
1419	ESTANTE EM AÇO	Marcelo Jorge Monteiro de Jesus	Galpão	21/01/2020	214,26	214,26
1420	ESTANTE EM AÇO	Marcelo Jorge Monteiro de Jesus	Galpão	21/01/2020	214,26	214,26
1421	ESTANTE EM AÇO	Marcelo Jorge Monteiro de Jesus	Galpão	21/01/2020	214,26	214,26
1422	ESTANTE EM AÇO	Marcelo Jorge Monteiro de Jesus	Galpão	21/01/2020	214,26	214,26
1423	ESTANTE EM AÇO	Marcelo Jorge Monteiro de Jesus	Galpão	21/01/2020	214,26	214,26
1424	ESTANTE EM AÇO	Marcelo Jorge Monteiro de Jesus	Galpão	21/01/2020	214,26	214,26
1425	ESTANTE EM AÇO	Marcelo Jorge Monteiro de Jesus	Galpão	21/01/2020	214,26	214,26
1426	ESTANTE EM AÇO	Marcelo Jorge Monteiro de Jesus	Galpão	21/01/2020	214,26	214,26
1427	ESTANTE EM AÇO	Marcelo Jorge Monteiro de Jesus	Galpão	21/01/2020	214,26	214,26
1428	PLACA TELEFONICA	Marcelo Jorge Monteiro de Jesus	Galpão	14/04/2020	8.775,00	8.775,00
1429	SERVIDOR RACK	Marcelo Jorge Monteiro de Jesus	Galpão	12/02/2020	33.700,00	33.700,00
1430	MICROCOMPUTADOR	Marcelo Jorge Monteiro de Jesus	Galpão	30/11/2019	4.174,88	4.174,88

1431	MICROCOMPUTADOR	Marcelo Jorge Monteiro de Jesus	Galpão	30/11/2019	4.174,88	4.174,88
1432	MICROCOMPUTADOR	Marcelo Jorge Monteiro de Jesus	Galpão	30/11/2019	4.174,88	4.174,88
1433	MICROCOMPUTADOR	Marcelo Jorge Monteiro de Jesus	Galpão	30/11/2019	4.174,88	4.174,88
1434	MICROCOMPUTADOR	Marcelo Jorge Monteiro de Jesus	Galpão	30/11/2019	4.174,88	4.174,88
1435	MICROCOMPUTADOR	Marcelo Jorge Monteiro de Jesus	Galpão	30/11/2019	4.174,88	4.174,88
1436	MICROCOMPUTADOR	Marcelo Jorge Monteiro de Jesus	Galpão	30/11/2019	4.174,88	4.174,88
1437	MICROCOMPUTADOR	Marcelo Jorge Monteiro de Jesus	Galpão	30/11/2019	4.174,88	4.174,88
1438	MICROCOMPUTADOR	Marcelo Jorge Monteiro de Jesus	Galpão	30/11/2019	4.174,88	4.174,88
1439	MICROCOMPUTADOR	Marcelo Jorge Monteiro de Jesus	Galpão	30/11/2019	4.174,88	4.174,88
1440	MICROCOMPUTADOR	Marcelo Jorge Monteiro de Jesus	Galpão	30/11/2019	4.174,88	4.174,88
1441	MICROCOMPUTADOR	Marcelo Jorge Monteiro de Jesus	Galpão	30/11/2019	4.174,88	4.174,88
1442	MICROCOMPUTADOR	Marcelo Jorge Monteiro de Jesus	Galpão	30/11/2019	4.174,88	4.174,88
1443	MICROCOMPUTADOR	Marcelo Jorge Monteiro de Jesus	Galpão	30/11/2019	4.174,88	4.174,88
1444	MICROCOMPUTADOR	Marcelo Jorge Monteiro de Jesus	Galpão	30/11/2019	4.174,88	4.174,88
1445	MICROCOMPUTADOR	Marcelo Jorge Monteiro de Jesus	Galpão	30/11/2019	4.174,88	4.174,88
1446	SERVER HP DI360 G 10 BRL 91302FP	Marcelo Jorge Monteiro de Jesus	Galpão	12/02/2020	33.700,00	33.700,00

Quantidade de itens encontrados: 1202**1.494.629,29 1.494.629,29**

4 - DA TRANSIÇÃO

4.1 - INTRODUÇÃO

Durante o mês final do mandato da Junta Interventora no Conselho Regional de Enfermagem do Maranhão – COREN/MA, a administração da entidade continuou em ritmo normal de funcionamento, pagamentos sendo efetuados, obrigações sendo contraídas, novos recursos sendo recebidos, até porque, o que passa são os mandatários, a gestão da Entidade continua, conforme preceitua a Lei nº 5.905/73 em seu art. 20, bem como a Resolução CFC nº 1.282/2010, art. 5º, no Apêndice II da Resolução CFC nº 750/1993 que diz:

“Art. 5º - O Princípio da Continuidade pressupõe que a Entidade continuará em operação no futuro e, portanto, a mensuração e a apresentação dos componentes do patrimônio levam em conta esta circunstância”. (Redação dada pela Resolução CFC nº. 1282/10).

Sob a perspectiva do setor público, a continuidade está vinculada ao estrito cumprimento da destinação social do seu patrimônio, ou seja, a continuidade da entidade se dá enquanto perdurar sua finalidade.

Dentro desse contexto, preocupados com a continuidade dos serviços prestados à classe e manutenção da regularidade do processo sucessório e objetivando minimizar possível descontinuidade das boas práticas de governança e aderência à matriz orçamentária em curso, os trabalhos da Comissão de Transição tiveram início com a solicitação de relatórios para o levantamento de dados, através de acesso às contas públicas da autarquia, projetos, decisões e portarias, entre outros documentos julgados importantes ao acompanhamento da transição.

4.2 - DESENVOLVIMENTO DAS ATIVIDADES

Foram realizadas reuniões internas entre os membros das Equipes que representam a Gestão da Junta Interventora, composta por:

Contabilidade, Departamento Financeiro, Gestão de Contratos, Recursos Humanos, Controladoria Geral, Administração/Patrimônio, Negociação, Departamento Jurídico, Comissão Permanente de Licitação, Processo Ético, Acolhimento, Cadastro, Arquivo, Fiscalização, Tecnologia da Informação, Transporte, Subseções, Protocolo e o Plenário Eleito para a direção do Conselho no triênio 2021-2023.

Para cumprimento do disposto no art. 2º da Resolução Cofen nº 382/2011 e conseqüentemente pudéssemos vislumbrar o cenário organizacional no aspecto contábil, financeiro, orçamentário, operacional e patrimonial da Entidade, quanto à legalidade, legitimidade e economicidade, foram solicitados os seguintes documentos:

- 1 - Boletos para os profissionais referente a anuidade de 2021;
- 2- Relatório patrimonial dos bens moveis e imóveis e situação dos prédios da sede e subseções;
- 3- Relatório de processos éticos;
- 4- Comissões de éticas eleitas e ativas;
- 5- Relatório de atendimentos realizados no setor de acolhimento e atendimento;
- 6- Relatório de organização de arquivos;
- 7- Relatório de fiscalizações realizadas no Estado;
- 8- Relatório de cadastros realizados e demandas reprimidas;
- 9- Relatório da frota de veículos (manutenções realizadas e avarias);
- 10 – Relatório de materiais disponíveis no almoxarifado;
- 11 - Balanço Patrimonial, Financiero, Orçamentário, Variações Patrimoniais, Balancete de Verificação, Comparativo das Despesas: Empenhadas, Liquidadas e Pagas, Comparativo das Receitas;

Referente ao 3º trimestre de 2020, bem como o referente ao mês de outubro do exercício corrente;

12 - Despesas com diárias e passagens, Jetons, representações;

13 - Relação de quadro de funcionários efetivos e comissionados, jornada de trabalho, folha de pagamento;

14 - Relação de estagiários ativos;

15 - Contratos vigentes com o respectivo saldo contratual;

16 - Planilha de arrecadação e respectivo retorno.

De plano, foram encaminhados os seguintes documentos:

1. Pagamento de Jetons no período de 01/01/2020 a 17/12/2020, totalizando R\$ 56.310,00 (cinquenta e seis mil, trezentos e dez reais);
2. Pagamento de diárias no período de 01/01/2020 a 17/12/2020, totalizando R\$ 108.210,00 (cento e oito mil, duzentos e dez reais);
3. Pagamento de auxílio representação no período de 01/01/2020 a 17/12/2020, totalizando R\$ 161.975,00 (cento e sessenta e um mil, novecentos e setenta e cinco reais);
4. Relação de fornecedores com contratos ativos bem como os termos dos respectivos contratos:

PAD	CONTRATO	DATA FINAL	DESCRIÇÃO	EMPRESA	VALOR	UNIDADE FUNCIONAL
0445/2020	18/2020	26/07/2021	PRESTAÇÃO DE SERVIÇOS DE LIMPEZA E CONSERVAÇÃO PREDIAL	RN BERNARDINO SERVIÇOS E CONSERVAÇÃO	R\$ 101.160,00	SEDE
0445/2020	17/2020	26/07/2021	PRESTAÇÃO DE SERVIÇOS DE COPEIRAGEM	MASTER CONSTRUÇÕES E LIMPEZA EIREL	R\$ 31.332,84	SEDE
151/2020	16/2020	03/08/2021	CONTRATAÇÃO DE EMPRESA ESPECIALIZADA PARA FORNECIMENTO DE GÁS GLP	ELLO EMPREENDIMENTOS E COMERCIO LTDA	R\$ 1.140,00	SEDE
151/2020	15/2020	03/08/2021	EMPRESA ESPECIALIZADA PARA FORNECIMENTO DE ÁGUA MINERAL.	ANDRE DA SILVA	R\$ 4.400,00	SEDE

077/2020	13/2020	07/07/2021	CONTRATAÇÃO DE EMPRESA ESPECIALIZADA NA PRESTAÇÃO DE SERVIÇOS DE AGENTE DE INTEGRAÇÃO DE ESTÁGIOS	CENTRO DE INTEGRAÇÃO DE EMPRESA ESCOLA - CIEE	R\$ 4.500,00	SEDE
165/2020	11/2020	31/12/2020	PRESTAÇÃO DE SERVIÇO DE DEDETIZAÇÃO, LIMPEZA DE FOSSA SÉPTICA E LIMPEZA DE CAIXA D'ÁGUA E RESERVATÓRIO DE ÁGUA	M M PEREIRA MATOS E CIA LTDA	R\$ 14.530,00	SEDE
094/2020	10/2020	01/07/2020	EMPRESA ESPECIALIZADA NO FORNECIMENTO DE CENTRAL TELEFÔNICA (PABX)	TECNOLINK TELECOMUNICAÇÕES E INFORMÁTICA LTDA	R\$ 8.775,00	SEDE
198/2019	09/2020	02/03/2021	EMPRESA ESPECIALIZADA PARA EVENTUAL FORNECIMENTO DE MATERIAIS E PRESTAÇÃO DE SERVIÇO(S) DE MANUTENÇÃO PREDIAL, SOB DEMANDA	A3 CONSTRUÇÃO E ENGENHARIA EIREL	R\$ R\$ 31.570,36	SEDE
234/2019	08/2020	28/02/2021	AQUISIÇÃO DE SOFTWARE DE GESTÃO DE ATENDIMENTO. PROTOCOLO, NEGOCIAÇÃO E FISCALIZAÇÃO - INCORPWARE.	INCORP TECHNOLOGY INFORMÁTICA LTDA	R\$ 32.000,00	SEDE
234/2019	07/2020	28/02/2021	AQUISIÇÃO DE SOFTWARE DE GESTÃO DE ATENDIMENTO. PROTOCOLO, NEGOCIAÇÃO E FISCALIZAÇÃO - INCORPNET INCORP TECHNOLOGY INFORMÁTICA LTDA	INCORP TECHNOLOGY INFORMÁTICA LTDA	R\$ 25.000,00	SEDE
099/2020	06/2020	03/05/2020	EMPRESA ESPECIALIZADA EM MANUTENÇÃO DE AR CONDICIONADO PARA O SETOR FINANCEIRO.	MANA COMERCIO E SERVIÇOS	R\$ 400,00	SEDE
359/2019	05/2020	02/05/2020	CONTRATAÇÃO DE EMPRESA ESPECIALIZADA NO FORNECIMENTO DE 2.000 CAIXAS ARQUIVOS.	SEI COMERCIO E SERVIÇOS EIRELI	R\$ 4.800,00	SEDE
253/2019	02/2020	13/01/2021	AQUISIÇÃO DE SERVIDOR RACK PARA A SEDE DO CONSELHO REGIONAL DE ENFERMAGEM DO MARANHÃO	PEDRO PEREIRA LOPES MEIRELLES PADILHA - ME	R\$ 33.700,00	SEDE
317/2019	01/2020	05/01/2021	PRESTAÇÃO DE SERVIÇOS PARA ACESSO À INTERNET LINK DEDICADO 20 MBPS.	VIACOM NEXT GENERATION COMUNICAÇÃO LTDA - EPP	R\$ 14.198,40	SEDE
338/2019	28/2020	08/11/2021	PRESTAÇÃO DE SERVIÇO MANUTENÇÃO PREVENTIVA E CORRETIVA DE APARELHOS DE AR CONDICIONADO TIPO SPLIT, COM FORNECIMENTO E SUBSTITUIÇÃO DE PEÇAS / COMPONENTES /MATERIAIS DE APARELHOS DE AR CONDICIONADO	MJ TERCEIRIZAÇÃO E SERVIÇOS EIRELI-ME	R\$ 37.890,00	SEDE
359/2020	26/2020	10/11/2021	PRESTAÇÃO DE SERVIÇOS DE RECORTES DE PUBLICAÇÕES PROCESSUAIS E DE MATÉRIA NO DIÁRIO OFICIAL DA UNIÃO.	EXATA DO BRASIL RECORTES E PUBLICAÇÕES EIRELI	R\$ 680,40	SEDE
222/2020	25/2020	28/10/2021	PRESTAÇÃO DE SERVIÇO DE SEGURO DE	PORTO SEGURO CIA	R\$ 5.772,73	SEDE

			VÉÍCULOS.	DE SEGUROS GERAIS		
198/2019	24/2020	30/09/2021	CONTRATAÇÃO DE EMPRESA ESPECIALIZADA PARA EVENTUAL FORNECIMENTO DE MATERIAIS E PRESTAÇÃO DE SERVIÇO(S) DE MANUTENÇÃO PREDIAL, SOB DEMANDA	A3 CONSTRUÇÃO E ENGENHARIA EIRELI	R\$ 49.903,06	SEDE
095/2020	23/2020	04/10/2021	PRESTAÇÃO DE SERVIÇOS DE MANUTENÇÃO PREVENTIVA E CORRETIVA DE CFTV.	PROTEGE ALARMES LTDA	R\$ 10.476,00	SEDE
239/2020	20/2020	02/11/2020	EMPRESA ESPECIALIZADA PARA FORNECIMENTO DE MÁSCARA CIRÚRGICA.	MELRILI FLAVIA A. CAMPOS ANDRADE ME	R\$ 744,00	SEDE
239/2020	19/2020	02/11/2020	E EMPRESA ESPECIALIZADA PARA FORNECIMENTO DE ÁLCOOL EM GEL 70% ANTISSÉPTICO	F. MARIN MATOS	R\$ 1.440,00	SEDE
076/2020	29/2020	09/11/2021	TERMO DE CONTRATO QUE ENTRE SI CELEBRAM O CONSELHO REGIONAL DE ENFERMAGEM DO MARANHÃO E EMPRESA PARA PRESTAÇÃO DE SERVIÇOS DE AGENCIAMENTO DE PASSAGENS AÉREAS NACIONAIS.	VOAR TURISMO EIRELI – EPP	R\$ 144.000,00	SEDE
076/2020	30/2020	09/11/2021	TERMO DE CONTRATO QUE ENTRE SI CELEBRAM O CONSELHO REGIONAL DE ENFERMAGEM DO MARANHÃO E EMPRESA PARA PRESTAÇÃO DE SERVIÇOS DE AGENCIAMENTO DE PASSAGENS RODOVIÁRIAS NACIONAIS.	FIRST EVOLUTION VIAGENS	R\$ 6.000,00	SEDE
088/2019	22/2020	26/08/2021	CONTRATO DE PRESTAÇÃO DE SERVIÇO QUE ENTRE SI CELEBRAM O CONSELHO REGIONAL DE ENFERMAGEM – COREN E VITTA MEDICINA OCUPACIONAL EIRELI,	VITTA MEDICINA OCUPACIONAL EIRELI	R\$ 15.950,00	SEDE
050/2015	16/2016 4º renovação	19/04/2021	QUARTO TERMO ADITIVO – PRORROGAÇÃO DE VIGÊNCIA QUE CELEBRAM ENTRE SI O CONSELHO REGIONAL DE ENFERMAGEM DO MARANHÃO E A EMPRESA PARA A ADMINISTRAÇÃO DE TAXA DE GERENCIAMENTO DO CARTÃO MAGNÉTICO COM CHIP (TICKET-COMBUSTÍVEL).	GOLDI SERVIÇOS E ADMINISTRAÇÃO LTDA-EPP		SEDE
095/2020	23/2020	05/11/2021	TERMO DE CONTRATO QUE ENTRE SI CELEBRAM CONSELHO REGIONAL DE ENFERMAGEM DO MARANHÃO –PARA PRESTAÇÃO DE SERVIÇOS DE MANUTENÇÃO PREVENTIVA E CORRETIVA DE CFTV.	PROTEGE ALARMES LTDA	R\$ 10.476,00	SEDE
359/2020	26/2020	11/12/2021	CONTRATO QUE ENTRE SI CELEBRAM A EXATA DO BRASIL RECORTES E PUBLICAÇÕES EIRELI E CONSELHO REGIONAL DE ENFERMAGEM DO MARANHÃO, PARA PRESTAÇÃO DE SERVIÇOS DE RECORTES DE PUBLICAÇÕES PROCESSUAIS E DE MATÉRIA	EXATA DO BRASIL RECORTES E PUBLICAÇÕES EIRELI	R\$ 680,40	SEDE

			NO DIÁRIO OFICIAL DA UNIÃO.			
--	--	--	-----------------------------	--	--	--

5. Certidões Negativas de débitos relativos a tributos Federais e à Dívida Ativa da União, válido até 06/06/2021;
6. Certidão de Regularidade do FGTS, válido até 05/01/2021;
7. Certidão Negativa de débitos trabalhistas, válido até 05/06/2021;
8. Certidão negativa de débito do Estado do Maranhão, válido até 08/03/2021;
9. Justificativa quanto a não emissão da Certidão Negativa Municipal, por força de débitos junto a Secretaria Municipal de Fazenda, perfazendo um débito no valor de R\$ 10.710,14 (dez mil, setecentos e dez reais e quatorze centavos);
10. Relatório do Instituto de Estudos e Protestos de Títulos do Brasil – Seção Maranhão – IEPTB – MA e relatório do Sistema Incorp sobre a Inadimplência do Regional;
11. Estrutura organizacional atual do Regional;
12. Extratos bancários do Regional com saldos referente ao mês de novembro de 2020:

BANCO	CONTA	DESCRIÇÃO	SALDO
Banco do Brasil	8638-X	Arrecadação	R\$ 828.353,20
Banco do Brasil	8707-6	PLATEC	R\$ 427.384,02
Banco do Brasil	8790-4	Mov. Financeira	R\$ 71.956,51
Banco do Brasil	8791-2	Dívida Ativa	R\$ 0,00
Banco do Brasil	8792-0	Depósito	R\$ 630,06
Banco do Brasil	8903-6	FUNAD	R\$ 0,00
CEF	138-0	Mov. Financeira	R\$ 116.313,71
CEF	140-1	Arrecadação	R\$ 9.511,35
CEF	141-0	Mov. Financeira	R\$ 4.562,63
TOTAL			R\$ 1.458.711,48

13. Demonstrativo da Variações Patrimoniais no período de 01/01/2020 a 31/10/2020;
14. Balancete de Verificação no período de 01/01/2020 a 31/10/2020;
15. Balanço Orçamentário no período de 01/01/2020 a 31/10/2020;

16. Balanço Patrimonial no período de 01/01/2020 a 31/10/2020;
17. Balanço Financeiro no período de 01/01/2020 a 31/10/2020;
18. Demonstrativo de Restos a Pagar, totalizando R\$ 229.989,34 (duzentos e vinte e nove mil, novecentos e oitenta e nove reais e trinta e quatro centavos);
19. PAD nº 387/2020 em meio eletrônico, referente à Prestação de Contas do 3º trimestre de 2020;
20. Relatório de atividades da Procuradoria Jurídica – PROJUR, no período de 07/01/2020 a 14/12/2020;
21. PAD nº 384/2020 em meio eletrônico, referente a Proposta Orçamentária do Exercício de 2021.

4.3 – CONCLUSÃO

Aos final dos trabalhos, a equipe correspondente a Gestão do triênio 2021/2023, envidou todos os esforços para cumprir com fidelidade e tempestividade os encargos atribuídos, em regime colegiado e em caráter não oneroso.

A coordenação da equipe de transição da Gestão da Junta Interventora foi realizada pelo então Controlador Geral do COREN-MA, o Sr. Wenderson Apelfeler Lessa, onde o mesmo encaminhou a equipe de transição Gestão 2021/2023 os documentos relacionados no corpo deste relatório.

Na ocasião das Reuniões internas entre os membros da equipe Representante da Gestão da Junta Interventora, houve o direcionamento à informação sobre o funcionamento da Entidade, bem como proposição de atos e medidas para o novo Plenário e equipe de trabalho.

Registre-se que, de modo geral, o inteiro teor deste relato não contém matéria ou informações sigilosas, de acordo com a Lei. Destarte, o mesmo não esgota/exime a realização e desenvolvimento de um

diagnóstico da situação atual. Diante disso, a título exemplificativo, podemos elencar alguns pontos:

1. Serviços de Internet, onde o mesmo foi encerrado antes do termo final do contrato, causando transtorno em todo o atendimento inclusive nas subseções;
2. Setor de atendimento, onde o agendamento encontra-se represado por força do grande número de agendamentos e atendimentos sem o devido agendamento, sem que houvesse anterior planejamento para suprir a referida demanda;
3. Estruturas físicas precárias na Sede e Subseções deste Regional, onde levantamos o fato de, ainda no ano de 2019, foi firmado convênio junto ao Governo do Estado, na qual as subseções de Imperatriz, Bacabal, Balsas, Caxias e Pinheiro, passaram a funcionar dentro das unidades do VIVA/Procon. Tal situação ocasionou abandono integral dos imóveis deste Conselho, conseqüentemente deteriorando e depreciando com rapidez, diminuindo o valor público da Entidade. Ademais, importante recuperar os mesmos, vez que o citado convênio junto ao Poder Executivo Estadual a qualquer tempo poderá ser findado, ficando as subseções sem condições de funcionamento, impedindo a prestação dos serviços a Sociedade;
4. Veículos da frota deste Regional, onde os mesmos necessitam de manutenção para o pleno funcionamento;
5. Grande volume de bens móveis sucateados no Galpão da Sede, bem como o material armazenado no arquivo morto, este estando em condições precárias de conservação;
6. Inventário com numero elevado de Processos pendentes de julgamento, tanto Processos Éticos, Administrativos e de Tomada de Contas Especial.

ID	Nº PROCESSO	OBJETO	VOL	PÁG	PROVIDÊNCIAS
1	PAD 376/2020	Apuração de possíveis irregularidades no PAD 423/2019 Aquisição de impressoras portáteis	1	121	Após receber valores arquivar
2	PAD 231/2020	Aquisição de veículos	1	22	Despachar para CPL
3	PAD 213/2019	Notificação de autuação nº 0057964806 Nissan Frontier placa PSK 1629	1	47	Deliberação da gestão
4	PAD 385/2020	Solicitação de inscrição de enfermeira - Nyllem Adella Torres Branco	1	18	Deliberação da gestão
5	PAD 125/2020	Centro de saúde Terra do Sol Bacabal/MA	1	40	Despachar para Projur
6	PAD 123/2020	Centro da saúde Bairro da Areia Bacabal/MA	1	33	Despachar para Projur
7	PAD UF 48/2019	UBS Francisca Maria Cantanhede	1	35	Despachar para Projur
8	PAD 322/2020	UBS da Mata	1	20	Após receber AR despachar para Dfis
9	PAD 492/2020	Solicitação de reembolso Manoel Cristino Ferreira Neto	1	9	Deliberação da gestão
10	PAD 486/2020	Desfavor de Paulo Victor Amorim Silva	1	15	Enviar Ofício Ufma
11	PAD UF 78/19	Centro Odontológico do Maranhão	1	30	Deliberação da gestão
12	PAD UF 108/19	Laboratório Gemma Galgani	1	32	Deliberação da gestão
13	PAD 434/2020	Em face de Michelle de Jesus Cardoso	1	8	Arquivar
14	PAD 488/2020	Remissão de débitos Andréa Alessandra da Costa Viana	1	15	Deliberação da gestão
15	TCE 002/2020	Em face de Johnson Oliveira Gomes	1	568	Despachar para comissão
16	PAD UF 001/19	IFMA Imperatriz	3	30	Deliberação da gestão
17	PAD 041/2020	Agência Transfussional Presidente Dutra/MA	1	17	Deliberação da gestão
18	PAD 130/2019	Haplínica Tavola	1	86	Despachar Dfis
19	PAD UF 007/18	Hospital de Referência Oftalmológica - Unidade Monumental	1	7	Deliberação da gestão
20	PAD 412/2020	Abastecimento da frota de veículos Coren-MA	1	120	Guardar
21	PAD 258/2020	Reformulação orçamentária	1	17	Portaria comissão de sindicância
22	PAD 377/2020	Averiguação de infração administrativa PAD 111/2019	1	52	Oficial Ministério Público
23	PAD 079/2020	Sindicância para localização de processos de fiscalização	1	5	Portaria comissão de sindicância
24	PAD 386/2020	Possíveis irregularidades quanto ao andamento do PAD 088/2017	1	29	Aguardar orçamentos
25	PAD 425/2019	Localção Estacionamento em Imperatriz	1	23	Despachar para Projur
26	PAD 172/2020	Pagamento de retroativos Zenilda Almeida do Nascimento Camilo	1	50	Portaria Conselheiro relator
27	PAD 401/2019	Em face de Rogger Daltrey Gomes Brasileiro	1	71	Portaria defensor dativo
28	PE 020/2020	Em face de Salima Chear Hilliy Simão	1	67	Portaria defensor dativo
29	PE 014/2016	Em face de Amanda Saraiva de Oliveira	1	68	Portaria defensor dativo
30	PE 023/2020	Em face de Ariene da Conceição Gomes Bozalpo	1	12	Deliberação da gestão
31	PAD 447/2020	Disponibilização de ar condicionado ao Viva Bacabal	1	17	Despachar Coord Financeira
32	PAD 345/2020	Devolução de recursos - Transferência recebida Márcio Luis Gomes Costa	1	32	Arquivar
33	PAD 256/2020	FUNMAD 2020	1	10	Portaria Comissão Instrução
34	PE 030/2020	Em face de Francisco Oliveira Silva	1	17	Despachar Processo Ético
35	PAD 243/2020	Em face de Romildo Damasceno Soares	1	23	Despachar Processo Ético
36	PE 029/2020	Em face de Maria Vivani da Silva	1	19	Portaria Conselheiro relator
37	PAD 485/2020	Em face de Willandson Nepomuceno Martins	1	11	Portaria Comissão Instrução
38	PE 032/2020	Em face de Fernanda dos Santos Costa	1	11	Portaria Comissão Instrução
39	PE 031/2020	Em face de José Maria Freitas Filho	1	151	Aguardar posição auto de infração
40	PAD UF 27/16	CAVS Pago do Lúmiar/MA	1	130	Aguardar posição auto de infração
41	PAD 79/14	UBS Panaquara	1	54	Aguardar posição auto de infração
42	PAD UF 21/17	Selpmed Serviços Médicos	1	89	Aguardar posição auto de infração
43	PAD UF 83/15	Hospital Ibirapuera	1	190	Aguardar posição auto de infração
44	PAD UF 103/2015	Ofitalmo Center HHO Hospital de Referência Oftalmológica	1	82	Portaria comissão
45	TCE 003/2020	Multas Detran	1	51	Deliberação da gestão
46	PAD 438/2019	Equiparação salarial Enfermeiros Fiscais	1	104	Guardar
47	PAD 339/2020	II Prestação de contas trimestral 2020	1	26	Guardar
48	PAD 353/2019	Proposta orçamentária exercício 2020	1		Despachar para Projur
49	PAD 187/2016	Ressarcimento Senafis	1		Despachar Coord Financeira
50	PEF 118/2017	Real Produções e Treinamento	1	23	Arquivar
51	PAD 228/2019	Remissão de débitos da anuidade 2019 Brenda Rocha Sousa	1		Deliberação da gestão
52	PAD 835/2014		1		

53	PAD	384/2020	Proposta orçamentária exercício 2021	1	48	Guardar
54	PAD	387/2020	III Prestação de contas trimestral 2020	1	103	Guardar
55	PAD	372/2020	Manual de Normas e Rotinas Subseção Imperatriz e Balsas	1	52	Despachar Dfs
56	PE	013/2020	Em face de Rafaela Almeida Vieira	1	100	Devolver para comissão de instrução
57	PE	010/2017	Em face de José Gabriel Sodré Alves	1	111	Devolver para comissão de instrução
58	PE	007/2019	Em face de Eliseu Liberato Lima	1	148	Devolver para comissão de instrução
59	PE	015/2020	Em face de Clarissa Barbosa da Silva	1	56	Devolver para comissão de instrução
60	PE	010/2020	Em face de Mariana Pereira Leite	1	98	Devolver para comissão de instrução
61	PE	012/2020	Em face de Inez Moreno da Silva Cruz	1	83	Devolver para comissão de instrução
62	PE	001/2020	Em face de Ives Loutrival Berrredo Neto	1	93	Devolver para comissão de instrução
63	PE	022/2020	Em face de Glaucia Larissa Fonteles de Macedo	1	89	Devolver para comissão de instrução
64	PE	016/2020	Em face de Luis Carlos de Oliveira Pereira	1	77	Devolver para comissão de instrução
65	PE	014/2020	Em face de Myllem Adelia Torres Branco	1	51	Devolver para comissão de instrução
66	PE	016/2019	Em face de Cristiano Ticiani Feltrin Torneaux Cardoso	1	147	Devolver para comissão de instrução
67	PE	019/2020	Em face de Hsivalva Carvalho da Silva e Jalyca Rodrigues de Almeida	6	1167	Devolver para comissão de instrução
68	PAD	251/2019	Em face de Marjkon Dourado Campos	1	14	Refazer ofício
69	PAD	413/2020	Em face de Florival Florenio do Carmo Costa	1	11	Emissão parecer admissibilidade
70	PAD	445/2020	Em face de Nubia Regina dos Santos Silva	1	13	Emissão parecer admissibilidade
71	PAD	468/2020	Em face de Rafaela Pontes Albuquerque	1	16	Emissão parecer admissibilidade
72	PAD	414/2020	Serviço de limpeza Subseção Imperatriz	1	65	Emissão parecer conselheiro
73	PAD	238/2019	Serviço de inventário e conciliação de patrimônio	1	53	Deliberação da gestão
74	PAD	281/2020	Emissão parecer técnico Competencia da equipe de enfermagem em manipulação, higienização e realização de curativos nos cateteres tipo pericath e sorrense no contexto da hemodialise	1	17	Deliberação da gestão
75	PAD	122/2018	Denuncia 97/2018	1	9	Emissão parecer admissibilidade
76	PAD	472/2020	Emissão parecer técnico Informar se as funções de técnico de enfermagem e enfermeiro podem ser equiparadas para fins de pontuação em concurso	1	12	Emissão parecer técnico
77	PE	458/2020	Emissão parecer técnico acerca das atribuições do técnico de enfermagem nas creches municipais	1	6	Emissão parecer técnico
78	PE	002/2018	Em face de Allinne Joyce Beckman	1	99	Emissão parecer conclusivo
79	PE	13/2017	Em face de Lucia Regina P. Soares	1	106	Emissão parecer conclusivo
80	PAD	437/2020	Parecer técnico Se é atribuição do profissional de enfermagem chamar o médico no repouso	1	6	Emissão parecer técnico
81	PAD	436/2020	Parecer técnico Se é atribuição do profissional de enfermagem chamar o médico no repouso	1	5	Emissão parecer admissibilidade
82	PAD	008/2019	Em face de Adriana Inacia Mendes Palácio	1	7	Emissão parecer admissibilidade
83	PAD	471/2020	Em face de Matêya Sherilda Barros	1	14	Emissão parecer Conselheiro
84	PE	012/2017	Em face de Kayke Paiva	1	74	Emissão parecer conclusivo
85	PE	013/2019	Em face de Lorena Lindoso Cantanhede	1	125	Emissão parecer conclusivo
86	PE	14/2019	Em face de Dalvina Carmo Pereira	1	134	Emissão parecer conclusivo
87	PAD	482/2020	Verificação de baixas efetuadas em 2020 no sistema Inccorpare	1	30	Portaria comissão sindicância
88	PAD	007/2020	Irregularidades na prestação de serviços Goldl Card	1	10	Deliberação da gestão
89	PAD	392/2020	Hospital Universitário - Unidade Materno Infantil	1	7	Deliberação da gestão
90	PAD	278/2019	Carta de serviços aos cidadãos	1	36	Deliberação da gestão
91	PAD	463/2020	Revelia de processo Adriana Martins da Silva	1	9	Portaria comissão sindicância
92	PAD	380/2019	Registro de aplicativo - Atendimento digital	1	11	Deliberação da gestão
93	PAD	360/2019	Realjste Salarial Elaine Viegas de Souza França	1	36	Deliberação da gestão
94	PAD	186/2019	Acrimulo de cargos - Djayna Serra Nunes	3	505	Guardar
95	PE	013/2018	Em face de Milena da Costa Dias Oliveira	1	78	Deliberação da gestão
96	PE	017/2019	Em face de Elaine Silva Araújo	1	110	Deliberação da gestão
97	PE	14/2017	Em face de Daniel Pereira de Oliveira	1	109	Deliberação da gestão
98	PE	005/2017	Em face de Claudiney Pereira da Silva	1	138	Deliberação da gestão
99	PE	004/2017	Em face de Leandro Rodrigues da Silva	1	112	Deliberação da gestão
100	PAD UF	111/18	Onco Life Clinicas Ltda ME	1	189	Deliberação da gestão
101	PAD	050/2018	Denuncia 39/2018	1	19	Deliberação da gestão
102	PAD	168/2018	Denuncia 127/2018	1	11	Deliberação da gestão
103	PAD	151/2018	Denuncia 114/2018	1	12	Deliberação da gestão

104	PAD	313/2018	Clinica Nossa Senhora do Rosário				
105	PAD	046/2018	Denuncia 34/2018	1	30	Deliberação da gestão	
106	PAD	107/2020	Coordenação de Saúde da Criança	1	32	Deliberação da gestão	
107	PAD	354/2020	Atenção Básica de Imperatriz	1	13	Deliberação da gestão	
108	PAD	245/2020	Unidade de Pronto Atendimento Socorrinho II - São Francisco	1	13	Deliberação da gestão	
109	PAD	325/2020	Atenção Básica de São Luís	1	18	Deliberação da gestão	
110	PAD	291/2020	Hospital de Cuidados Intensivos	1	166	Deliberação da gestão	
111	PAD	297/2020	Hospital e Maternidade de São José de Ribamar	1	61	Deliberação da gestão	
112	PAD UF	118/19	IMED Instituto de Medicina e Diagnóstico - Clínica São Mathheus	1	152	Deliberação da gestão	
113	PAD UF	54/2019	Fundação Maranhense de Assistência Comunitária FUMAC	1	54	Deliberação da gestão	
114	PAD	292/2020	Centro de Saúde João de Deus	1	17	Deliberação da gestão	
115	PAD	321/2020	SAMU Paço de Lumiar	1	118	Deliberação da gestão	
116	PAD	453/2020	Gastroclínica	1	35	Deliberação da gestão	
117	PAD	456/2020	Servin Medice	1	11	Deliberação da gestão	
118	PAD	299/2020	Hospital Macrorregional de Santa Ines	1	15	Deliberação da gestão	
119	PAD	300/2020	Hospital Municipal de Santa Ines	1	69	Deliberação da gestão	
120	PAD	301/2020	Hospital Geral de Bacabal	1	37	Deliberação da gestão	
121	PAD	302/2020	Hospital Laura Vasconcelos	1	69	Deliberação da gestão	
122	PAD	415/2019	Em face de Audicleya Lima Luz	1	126	Deliberação da gestão	
123	PAD	167/2020	Márcio Jorge de Carvalho Gonçalves	1	79	parecer Conselho	
124	PAD	141/2020	UBS Olho D'água	1	33	parecer Conselho	
125	PAD	002/2020	Denuncia 02/2018	1	3	Deliberação da gestão	
126	PAD	229/2020	Unidade Mista do Malobão	1	13	Deliberação da gestão	
127	PAD	45/2019	EMAP Empresa Maranhense de Administração Portuária	1	177	Deliberação da gestão	
128	PAD UF	86/2019	HSN Noleto ME Biolaser	1	107	Deliberação da gestão	
129	PAD UF	234/19	Revivre Clínica de Medicina Ltda IMMA	1	40	Deliberação da gestão	
130	PAD UF	217/2015	Hospital Regional Dr Carlos Macielra	1	50	Deliberação da gestão	
131	PAD	100/2018	Denuncia 67/2018	2	259	Deliberação da gestão	
132	PAD	170/2020	Diferença no valor cobrado anuidade 2020	1	8	Deliberação da gestão	
133	PAD	150/2015	SEMUS Chapadilha	1	25	Deliberação da gestão	
134	PAD	142/2017	Eventual cometimento de falta grave pelo servidor publico Rick Ramyere de Castro Ferreira	1	60	Deliberação da gestão	
135	PE	005/2020	Em face de Ayziane Silva Pessoa	1	78	Portaria defensor dativo	
136	PE	003/2020	Em face de James Caetano de Sousa	1	32	Portaria defensor dativo	
137	PE	007/2020	Em face de Oceanilda Reis dis Santos	1	76	Portaria defensor dativo	
138	PE	017/2020	Em face de Brunna Caroline da Silva Balica, Rosineude Santana Martins de Oliveira, André Luis Santos da Cruz, Isabel Cristina Matos Cruz e Rayra Reithiele dos	1	104	Portaria defensor dativo	
139	PE	012/2019	Nascimento Ribeiro da Cruz	1	123	Emissão parecer conclusivo	
140	PE	011/2020	Em face de Tassia Camila lages de Jesus	1	185	Emissão parecer conclusivo	
141	PE	018/2019	Em face de Madson Pereira Costa, Ana Paula das Chagas Linhares Fonteles, Elenilda Carvalho dos Santos, Veralucia da Silva Lima e Andre Serejo Oliveira	1	120	Emissão parecer conclusivo	
142	PE	021/2020	Em face de Tassia Camila Lages de Jesus	1	87	Emissão parecer conclusivo	
143	PE	006/2018	DPCA	1	724	Emissão parecer conclusivo	
144	PAD	404/2020	CHAPA 6 Valorização e Mudança	4	84	Guardar	
145	PAD	400/2020	CHAPA 5 Renovação Coren	1	19	Guardar	
146	PAD	399/2020	CHAPA 4 Um novo Coren - Enfermagem para Todos	1	12	Guardar	
147	PAD	398/2020	CHAPA 02 - Recomeçar e Vencer	1	17	Guardar	
148	PAD UF	89/2014	Clinica São Francisco de Neuropsiquiatria	1	522	Verificar com Coord. Processo Ético	
149	PAD UF	187/15	Hospital Presidente Vargas	3	17	Arquivar	
150	PAD	192/2019	Parecer técnico Retirada de Fixadores externos	3	516	Verificar com Coord. Processo Ético	
151	PAD	017/2019	Em face de Odinele Sampaio Pereira	1	15	Arquivar	
152	PAD	017/2016	Hospital Ananias Campos	1	12	Arquivar	
153	PAD	31/2016	Denuncia 015/2016	1	8	Arquivar	
154	PAD	174/2018	Em face de Ana Cecilia Luso	1	13	Arquivar	

155	PAD	006/2019	Denuncia 200/2018		1	13	Arquivar
156	PAD	091/2020	Em face de Luis Carlos Passos da Costa		1	35	Portaria parecer admissibilidade
157	PAD	115/2019	Hospital Municipal de Codo		1	56	Portaria parecer admissibilidade
158	PAD	005/2016	Em face de Mérica Maria Costa C Claro		1	123	Devolver para comissão de instrução
159	PE	011/2019	Em face de Shirley Simone Salomão Aquino		1	61	Devolver para comissão de instrução
160	PE	004/2020	Em face de Lizeima Moreira Nunes		1	62	Devolver para comissão de instrução
161	PE	003/2019	Em face de Mayara Oliveira Raposo		1	64	Devolver para comissão de instrução
162	PE	009/2020	Em face de Maria Célia Vale Ferraz		1	37	Devolver para comissão de instrução
163	PE	006/2020	Em face de Adelaide dos Santos Souza		1	79	Devolver para comissão de instrução
164	PE	019/2019	Em face de Milena da Costa Dias Oliveira		1	75	Devolver para comissão de instrução
165	PE	008/2020	Em face de Ana Léa Coelho dso Santos Costa		1	56	Devolver para comissão de instrução
166	PE	001/2018	Em face de Nailde Melo e Denicy Alves		1	67	Devolver para comissão de instrução
167	PE	002/2020	Em face de Carlos Eduardo Assunção Rego		1	59	Devolver para comissão de instrução
168	PE	009/2019	Em face de Audileia Moraes Barros		1	18	Aguardar AR. Arquivar
169	PAD	276/2020	Hospital Macrorregional de Imperatriz		1	22	Aguardar AR.
170	PAD	335/2020	Hellen Gleicy Noleto Silva Lopes		1	12	Aguardar AR.
171	PAD	145/2020	P. S. Santa Quitéria		1	33	Aguardar AR. Despachar DfIs
172	PAD	428/2020	Solicitação de isenção de anuidade 2020 Marcelo Waquim Anceles		1	11	Enviar ofício Marcelo
173	PAD UF	194/19	Serviço Médico e Diagnóstico Bacabalense Ltda		1	32	Aguardar AR. Despachar DfIs
174	PE	015/2017	Em face de Izaias Rodrigues Vieira		1	35	Aguardar AR. Arquivar
175	PAD	146/2013	Em face de Adriano Barroso Pereira		1	81	Aguardar AR. Arquivar
176	PDA	93/2017	Denuncia 33/2017		1	13	Deliberação da gestão
177	PAD	353/2020	Em face de Lusivane Alves Baltazar		1	40	Aguardar AR. Arquivar
178	PAD	031/2010	Em face de Audely Elene Pereira de Pinho e Elisabeth Ribeiro Nunes		1	20	Aguardar AR. Arquivar
179	PAD	053/2010	Em face de Noelia Cristina Coelho Santos Serra		1	19	Aguardar AR. Arquivar
180	PAD	27/2010	Em face de José Ribamar Vale		1	24	Aguardar AR. Arquivar
181	PAD	066/2010	Em face de Maria Laurinda dos Santos		1	16	Aguardar AR. Arquivar
182	PAD	242/2019	Em face de Gilene Mendes da Silva		1	21	Aguardar AR. Arquivar
183	PAD	304/2017	Denuncia 117/2017		1	39	Aguardar AR. Arquivar
184	PAD	166/2016	Denuncia 087/2016		1	16	Aguardar AR. Arquivar
185	PAD	246/2019	Em face de Cristiano Ticiani Feltrin Torneaux Cardoso		1	161	Aguardar AR. Arquivar
186	PE	002/2017	Hospital Municipal Djalma Marques		1	76	Aguardar AR. Arquivar
187	PE	009/2016	Em face de Ana Carolina Hortegal		1	99	Aguardar AR. Arquivar
188	PE	002/2016	Em face de Carlos Alberto Sousa Ferreira		1	68	Aguardar AR. Arquivar
189	PE	001/2016	Em face de Fabrício Alves Fernandes		1	46	Aguardar AR. Arquivar
190	PAD	248/2019	Hospital Municipal Raimundo de Sousa Lima		1	36	Aguardar AR. Despachar DfIs
191	PAD	028/2018	Denuncia 20/2018 Hospital Municipal Manoel Melo de Matos		1	25	Aguardar AR. Arquivar
192	PAD	170/2017	Denuncia 583/2017		1	38	Aguardar AR. Despachar DfIs
193	PAD	070/2017	Denuncia 277/2017		1	26	Aguardar AR. Despachar DfIs
194	PAD	282/2017	UBS Francisco Teodoro Martins		1	9	Aguardar AR. Arquivar
195	PAD	047/2017	Denuncia 18/2017		1	48	Aguardar AR. Arquivar
196	PAD	125/2018	Denuncia 96/2018		1	21	Despachar DfIs
197	PAD	161/2018	Denuncia 123/2018		1	48	Despachar DfIs
198	PAD	045/2018	Denuncia 35/2018		1	47	Despachar DfIs
199	PAD	116/2018	Hospital Municipal de Turiaçu		1	39	Arquivar
200	PAD	090/2018	Repactuação SH Vigilância		1		
201	PAD cópia	007/2017	Em face de Jordanna Sousa Nunes - COREN PI		1	13	Aguardar AR. Arquivar
202	PAD	139/2016	Denuncia 42/2016		1	20	Aguardar AR. Arquivar
203	PAD	44/2016	Denuncia 24/2016		1	8	Aguardar AR. Arquivar
204	PAD	180/2016	Denuncia 96/2016		1	13	Aguardar AR. Arquivar
205	PAD	047/2019	Em face de Fernanda Santana Silva		1	38	Aguardar AR. Arquivar
206	PE	015/2019	Em face de Lusivane Alves Baltazar		1	16	Aguardar AR. Arquivar
207	PAD	007/2019	Denuncia 271/2018		1		

208	PAD	143/2019	Em face de Felipe Eduardo Virgílio Barbosa				
209	PADS	62	"Operação Transporte Seguro"			23	Aguardar Ar. Arquivar
210	PAD	349/2020	Hospital Municipal Humberto de Campos				Deliberação da gestão. Arquivamento
211	PAD	352/2020	SEMUS Ararases	1			Devolver DfIs
212	PAD	348/2020	Hospital Municipal Santo Antonio	1			Devolver DfIs
213	PAD	350/2020	SEMUS Tutóia	1			Devolver DfIs
214	PAD	351/2020	Hospital Municipal Lucas Veras	1			Devolver DfIs
215	PAD UF	47/2019	UBS Recanto Verde	1			Devolver DfIs
216	PAD	446/2020	Em face de Janete Guimarães Rosa				31 Deliberação da gestão
217	PAD	244/2020	Parecer técnico - Chegada em atraso no plantão, saída antecipada, recusa de remanejamento de setor e ausência de passagem de plantão	1			33 Emissão parecer administrabilidade
218	PAD	190/2019	Parecer técnico - Atuação educativa dos profissionais de enfermagem lotados no campus	1			8 Arquivar
219	PAD	36/18	Instituto Federal de Educação, Ciência e Tecnologia do MA - IFMA	1			23 Arquivar
220	PAD	315/2020	Parecer técnico - Competência da equipe de enfermagem para coleta de gasometria arterial e outros exames laboratoriais por meio de cateter venoso central (cvc) em pacientes internados em unidade de terapia intensiva	1			28 Despachar DfIs
221	PAD	351/2020	Parecer técnico - Atribuição do enfermeiro plantonista alimentar e atualizar grupos de whatsapp de Instituição de saúde	1			15 Arquivar
222							12 Arquivar
223							
224							
225							
226							

Portanto, considerando o grande volume e diversidade de informações orçamentárias, financeira, patrimoniais, econômicas e situações fáticas, é recomendável que os fatos continuem merecendo estudos aprofundados pela Administração (2021-2023), para adoção de providências cabíveis no sentido de detectar e melhorar a eficiência e eficácia da Gestão.

Finalmente, entendemos que a informação é condição para o exercício da democracia, assim como o conhecimento é condição para uma execução eficaz. Por conta disso, importante é a ampla coleta de dados para elaboração de um diagnóstico do Regional, mapeando a situação da Administração, bem como problemas pontuais constituindo este documento final, uma fase estratégica na transferência de Mandato, que não se encerra com o trabalho da Equipe de transição, ou seja, sendo desenvolvido ao longo de toda a Gestão.

5 - DECLARAÇÃO DE INTEGRIDADE DO RELATÓRIO DE GESTÃO

O Conselho Regional de Enfermagem do Maranhão (COREN/MA) tem por objetivo o compromisso com a integridade de seus atos, o que direciona a Autarquia na busca de melhores práticas para transparência e utilização dos recursos públicos. Nesse cenário, a Junta Interventora do COFEN no COREN/MA empenhou-se para atender as recomendações da Decisão Normativa-TCU nº 178/2019, de 23 de outubro de 2019, que dispõe acerca das prestações de contas anuais da Administração Pública Federal referentes ao exercício de 2020, que devem ser apresentadas em 2021, especificando a forma, os elementos de conteúdo, as unidades que devem prestar contas e os prazos de apresentação, nos termos do art. 3º da Instrução Normativa-TCU 63, de 1º de setembro de 2010 e Decisão Normativa-TCU nº 182, de 19 de março de 2020.

As informações foram coletadas junto à secretaria da Presidência do Conselho Regional de Enfermagem do Maranhão, bem como coletadas pelos responsáveis departamentais do órgão fiscalizatório e por meio de solicitação de relatório situacional.

O relatório buscou, além de apresentar as informações exigidas pelo TCU, apresentar à sociedade os resultados dos serviços prestados pelo Conselho por parte da gestão, fiscalização, departamento de registro e cadastro, licitação, processo ético, procuradoria e todos os setores do Regional no exercício de 2020.

A construção coletiva do documento em epígrafe permitiu o desenvolvimento de um texto prático e objetivo, que priorizou a utilização de uma linguagem simples e clara, para facilitar a leitura e compreensão dos temas apresentados.

Diante de todas as dificuldades encontradas e relatadas no exercício de 2020, trabalhou de forma árdua para reerguer o Conselho Regional do Maranhão, buscando o resgate e valorização do Profissional de Enfermagem, com objetivo de buscar o desenvolvimento do Coren-MA, aumentando a qualidade de seus serviços e consolidar-se como instituição de referência no Estado do Maranhão.