

# ***Relatório de Gestão***

# **2020**





**CONSELHO REGIONAL DE ENFERMAGEM DO PARÁ  
CRIADO PELA LEI 5.905 DE 12/07/1973**

**RELATÓRIO APRESENTADO À SOCIEDADE, AO SEGMENTO DOS  
CLIENTES USUÁRIOS DE ENFERMAGEM NO ESTADO DO PARÁ E  
AO CONSELHO FEDERAL DE ENFERMAGEM, NA FORMA DA LEI,  
DAS NORMATIVAS DO TRIBUNAL DE CONTAS DA UNIÃO E DA  
CONSTITUIÇÃO FEDERAL DE 1988**

**JUNHO  
2021**



## Lista de SIGLAS e ABREVIações

**COFEN** - CONSELHO FEDERAL DE ENFERMAGEM  
**COREN PA** - CONSELHO REGIONAL DE ENFERMAGEM DO PARÁ  
**LAI** - LEI DE ACESSO Á INFORMAÇÃO  
**CTC** - COMISSÃO DE TOMADA DE CONTAS  
**DAD** - DEPARTAMENTO ADMINISTRATIVO  
**DDPE** - DEPARTAMENTO DE DENÚNCIA E PROCESSO ÉTICO  
**DECONT** - DEPARTAMENTO DE CONTABILIDADE  
**DFC** - DEPARTAMENTO FINANCEIRO - CONTÁBIL  
**DFISC OU DEFISC** - DEPARTAMENTO DE FISCALIZAÇÃO  
**DIC** - DEPARTAMENTO DE INSCRIÇÃO E CADASTRO  
**DTI** - DEPARTAMENTO DE TECNOLOGIA DA INFORMAÇÃO  
**INCORPWARE** - SISTEMA GERENCIAL DE EMISSÃO DE BOLETOS PELA INTERNET  
**LOA** - LEI ORÇAMENTÁRIA ANUAL  
**MP** - MINISTÉRIO PÚBLICO  
**MPE** - MINISTÉRIO PÚBLICO ESTADUAL  
**MPF** - MINISTÉRIO PÚBLICO FEDERAL  
**NBC** - NORMAS BRASILEIRAS DE CONTABILIDADE  
**PAD** - PROCESSOS ADMINISTRATIVOS  
**PAINT** - PLANO ANUAL DE ATIVIDADES  
**PES** - PLANO ESTADUAL DE SAÚDE  
**PPA** - PLANO PLURIANUAL  
**PPI** - PROGRAMAÇÃO PACTUADA E INTEGRADA  
**SIAFI** - SISTEMA INTEGRADO DE ADMINISTRAÇÃO FINANCEIRA DO GOVERNO FEDERAL  
**SIORG** - SISTEMA DE INFORMAÇÃO ORGANIZACIONAIS DO GOVERNO FEDERAL  
**SISCONT-NET** - SISTEMA DE CONTABILIDADE IMPLANTA  
**SISTEMA INCORP** - SISTEMA GERENCIAL DE CADASTRO  
**SUS** - SISTEMA ÚNICO DE SAÚDE  
**TCU** - TRIBUNAL DE CONTAS DA UNIÃO  
**TI** - TECNOLOGIA DA INFORMAÇÃO  
**UJ** - UNIDADE JURISDICIONADA  
**UO** - UNIDADE ORÇAMENTÁRIA

# SUMÁRIO

- 05 PALAVRA DA PRESIDENTE**  
Missão, Visão Estratégica, Resultados
- 08 VISÃO GERAL, ORGANIZACIONAL E AMBIENTE EXTERNO**  
Nortes Estratégicos, Concepção do Conselho e Modelo de Negócios
- 17 GESTÃO DE ESTRATÉGIA**  
Planejamento Estratégico, Governança e Comunicação
- 21 GESTÃO DE RISCOS E CONTROLES INTERNOS**  
Riscos, Impactos sobre atividade e Controladoria
- 27 RESULTADOS E DESEMPENHO DA GESTÃO EM 2019**  
Resultados da Área Fim, Capacitação, Representatividade e Ouvidoria
- 36 GESTÃO ORÇAMENTÁRIA E FINANCEIRA**  
Execução Orçamentária e Financeira e Dívida Ativa
- 42 GESTÃO DE PESSOAS**  
Conformidade, Avaliação e Políticas
- 44 GESTÃO DE LICITAÇÃO E CONTRATOS**  
Modalidades Licitatórias aplicadas, Ações Evidenciadas e Melhorias
- 47 GESTÃO PATRIMONIAL E INFRAESTRUTURA**  
Conformidade, Principais Investimentos e Balanços
- 50 GESTÃO DA TECNOLOGIA E DA INFORMAÇÃO**  
Estrutura, Modelo de Governança e Premissas
- 53 GESTÃO DE CUSTO**  
Conformidade, Estimativa & Desafios
- 55 SUSTENTABILIDADE AMBIENTAL**  
Critérios, Ações e Intervenções
- 58 DESAFIOS E OPORTUNIDADES**
- 61 ANEXOS**
- 62 Anexo I - DEMONSTRAÇÕES CONTÁBEIS**
- 81 Anexo II - NOTAS EXPLICATIVAS**



# Mensagem da Presidente

O último exercício do triênio 2018-2020 sob nossa responsabilidade à frente da Administração do Conselho Regional de Enfermagem do Pará, marca a gestão com grandes desafios e conquistas. Além do nosso estado com grandes dimensões geográfica e diversidades territoriais, ainda tivemos no início deste exercício que enfrentar um desafio nunca antes vivido, a pandemia de covid-19, que impôs um cenário que exigiu um movimento ágil para adotarmos uma readequação da estrutura física, da equipe de trabalho e dos processos internos a fim de alcançarmos o nosso objetivo maior que é regulamentar e fiscalizar o exercício profissional com excelência.



O **Relatório de Gestão de 2020 do COREN-PA** tem o compromisso de estabelecer uma comunicação com a sociedade, compartilhando, de forma objetiva, as informações sobre as ações e resultados alcançados neste exercício. Aqui, apresentamos a visão geral, riscos e oportunidades, governança e desempenho e as informações orçamentárias, financeiras e contábeis. Este Relatório foi elaborado de acordo com as diretrizes da **Instrução Normativa 84/2020** e da **Decisão Normativa 187/2020 do Tribunal de Contas da União (TCU)**, as quais norteiam a prestação de contas pelas instituições públicas, com foco estratégico e no cidadão.

***É oportuno elucidar que não enfrentamos essa crise sozinhos, pois contamos com a nossa equipe sempre disposta a colaborar para que o exercício da enfermagem pudesse ser acompanhado, garantindo desta forma a segurança de nossos profissionais de enfermagem. Algumas ações estratégicas como ações judiciais para provimento de EPIS, afastamento dos profissionais de Enfermagem pertencentes ao grupo de risco, distribuição de máscaras PFF2, debates virtuais, monitoramento casos confirmados e óbitos de profissionais por Covid-19.***

***Este documento de gestão também demonstra várias frentes de trabalho para o enfrentamento da pandemia e os resultados alcançados, sem deixar de perseguir os objetivos estratégicos, portanto, dando conta das demandas não relacionadas à pandemia com excelência na prestação dos serviços.***

***Por meio deste relatório de gestão e atividades, apresentamos brevemente um panorama das ações desenvolvidas, que podemos considerar históricas para a Enfermagem Paraense, formadas por mulheres e homens aguerridos que têm na Enfermagem instrumento valioso de transformação da saúde e sociedade de nosso estado.***

**Boa Leitura!**

  
**DANIELLE CRUZ ROCHA**  
PRESIDENTE COREN PA

# Gestão 2020

## Composição



**DANIELLE CRUZ ROCHA**  
*Presidente*



**LUIZ HELENO MENDES DE OLIVEIRA**  
*Tesoureiro*



**HORÁCIO FERREIRA CUNHA BASTOS**  
*Secretário*



**CHARLES CARVALHO DOS SANTOS**  
*Conselheiro*



**IONE COSTA QUEIROZ**  
*Conselheira*



**RODRIGO BATISTA BALIEIRO**  
*Conselheiro*



**ANA GABRIELA SABAA SRUR DE ANDRADE**  
*Conselheira*



**EDALZIR DA SILVA**  
*Conselheiro*



**ANDRÉIA PESSÔA DA CRUZ**  
*Conselheira*



*Visão Geral  
Organizacional  
e  
Ambiente Externo*



# Aplicando nossas



**Nortes Estratégicos**

## **NOSSA MISSÃO**

Regulamentar e fiscalizar o exercício profissional resguardando os princípios éticos em defesa da profissão e da sociedade

## **VISÃO**

Cumprir com excelência sua função institucional de fiscalizar e de regulamentar o exercício profissional da enfermagem

## **SOB OS VALORES**

**VALUES**

- # Ética e Transparência
- # Valorização Profissional
- # Responsabilidade
- # Comunicação Eficaz
- # Comprometimento e Credibilidade
- # Governança para Resultados
- # Foco em Clima e Pessoas saudáveis



# O CONSELHO NA CONCEPÇÃO

## Contemporânea

A conformação organizacional do Conselho Regional de Enfermagem do Pará concentra-se no segmento de prestação de serviço público de regulamentação federal, possuindo uma série de papéis classicamente delineados na Lei, especificamente a lei de criação da autarquia, 5.905, de 12 de julho de 1973 e normas infralegais correlacionadas



**1**  
**Orientação  
Disciplina  
Profissional**



**2**  
**Planejamento de  
Políticas de  
Desenvolvimento  
Profissional**



**3**  
**Elaboração de  
Decisões e  
balizas legais**



**4**  
**Atos públicos e  
válidos na forma  
exigida (Diário  
Oficial)**



**5**  
**Assessoramento  
técnico em matéria  
de enfermagem a  
instituições  
públicas e privadas**



**6**  
**Promover junto as  
Instituições  
formadoras a  
qualificação das  
matrizes de carreira  
de enfermagem**



**7**  
**Defender os interesses  
profissionais de  
enfermagem no Sistema  
COREN - COFEN na  
perspectiva sociedade /  
usuários**



**8**  
**Interagir e representar  
juridicamente e extra-  
juridicamente a Enfermagem nas  
demandas que afetarem a  
enfermagem em situações em que  
o COREN for legitimado**



# NOSSA ESTRUTURA BÁSICA

## & Funcionalidade

A estrutura do COREN é colegiada e deliberativa, por isso é composta da seguinte forma:



### TRANSVERSALMENTE: APOIO DE COMUNICAÇÃO



A funcionalidade e o novo MODELO DE NEGÓCIO: O COREN PARÁ tem a proposta de um novo modelo de negócios e para adotá-lo é necessário realizar a revisão de nossas formas de trabalho. Esta proposta encontra-se em processo de elaboração, que será iniciada com a análise SWOT de nossos STATUS QUO, mediante a qual podemos avaliar o ano de 2020 como marco temporal, utilizando inclusive o presente relatório, indicando nossas FORTALEZAS, OPORTUNIDADES DE MELHORIA (cenário interno) e as AMEAÇAS e OPORTUNIDADES (cenário externo) que certamente influenciarão nas decisões, no cenário de 2021, e como qualquer panorama que se faz notar no cenário a ser administrado, terão interferência no futuro, em que pesem estarem intimamente ligadas às tendências e aos perfis profissionais que representamos, bem como às decisões políticas, técnicas e econômicas que hoje são tomadas e interferem no contexto deste e dos próximos anos. Apresentamos a seguir o Organograma do COREN e a análise SWOT.



### ORGANOGRAMA DO CONSELHO REGIONAL DE ENFERMAGEM – COREN PARÁ

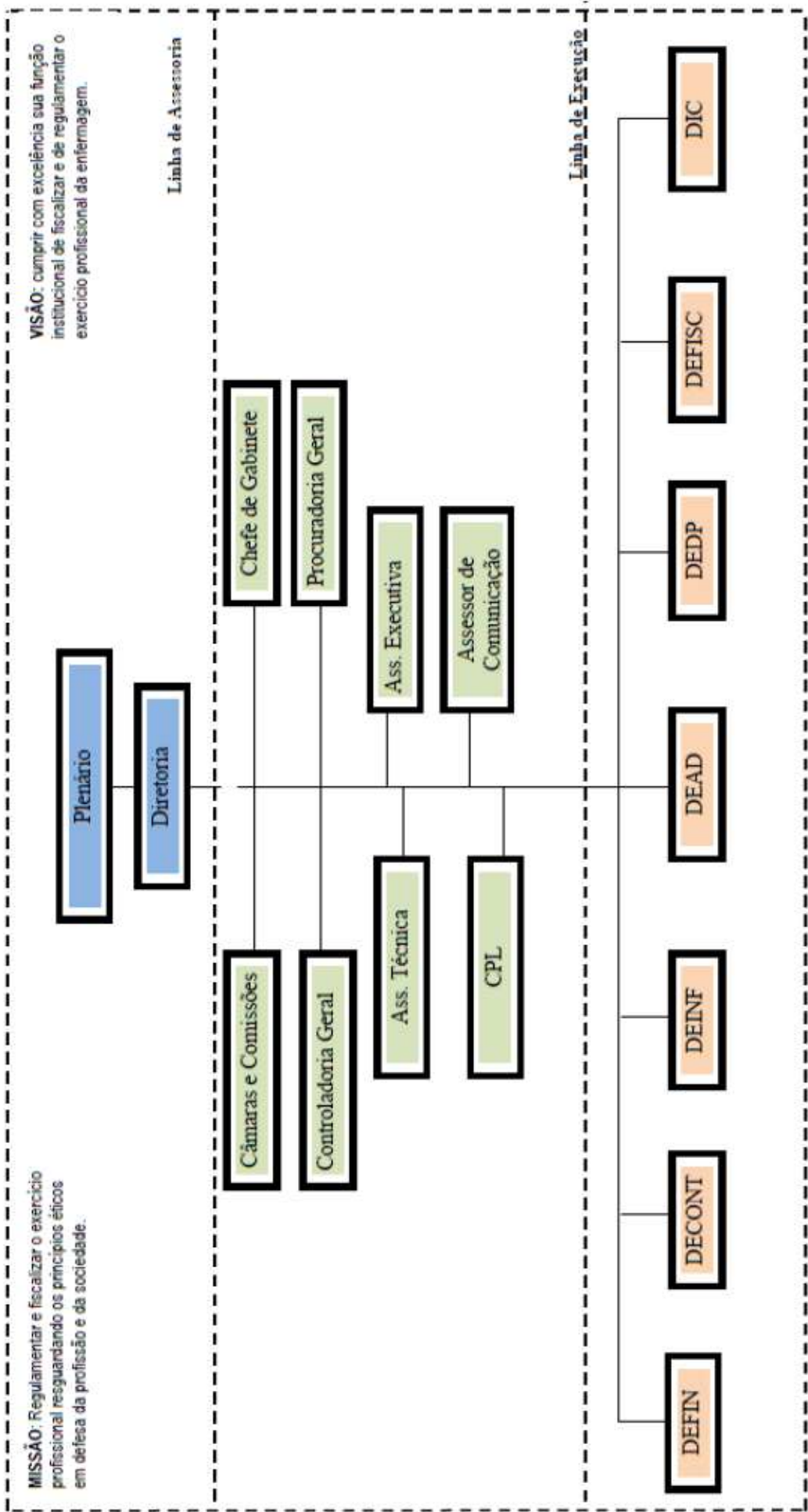

## ANÁLISE SWOT

A análise de forças, oportunidades de melhoria, oportunidades externas e ameaças se faz necessária para que seja possível ao COREN-PA o posicionamento avaliativo e os ajustes necessários e naturais ao processos de gestão, com base nos resultados alcançados em 2020.

**Forças** - O modelo de gestão representa um ponto a ser considerado em decorrência da

sustentação da missão e visão, porém com novas forças, mantendo a linha ética que constrói a profissão e por ângulos que têm ao longo do tempo propiciado novas oportunidades à enfermagem do Brasil. Outro ponto relevante é que o staff de profissionais que atua é híbrido e atua em efetividade, o que proporciona maior capacidade para intervir na realidade.

- Modelo de Gestão
- Efetividade e formação do Staff
- Engajamento
- Conhecimento Técnico e Legal

- Aumento de Processo Seletivo Simplificado no Estado
- Busca por Regularizações
- Aumento de demandas judiciais
- Aumento de pedidos de Fiscalização

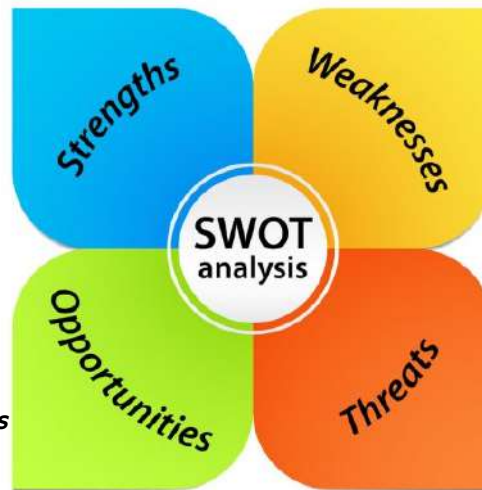

- Baixo índice de Modelagem Processual
- Excesso de Burocratização
- Necessidade de maior Visão ligada ao negócio

- Risco de Baixa liquidez
- Elevada inadimplência
- Risco de menor desempenho no Sistema COREN-COFEN e pela ótica do seguimento do cliente.

**Oportunidade de Melhoria** - Como um sistema que tem entradas financeiras exclusivamente dependentes das anuidades pagas pelos clientes, o Conselho Regional do Pará observou em 2020, a arrecadação é sazonal, ocorrendo principalmente no primeiro trimestre do ano. Isto possibilitou que a programação dos dispêndios acompanhasse o desenvolvimento favorável da arrecadação. Isto é em decorrência da inadimplência ou falta de adimplemento financeira, indo tal período corresponder com o período do ano em que os profissionais são sensibilizados a adimplir suas anuidades e quando lhes são oferecidas oportunidades de descontos como medida para combater a situação descrita.

**Oportunidade e Ameaças Externas** - Na leitura dinâmica do ambiente externo, as interferências do cenário no sistema aberto interferem tanto ou mais nos resultados e na sobrevivência das organizações quanto as variáveis externas, sendo por isso extremamente cruciais para os resultados e para o desempenho obtidos. Em 2020, o COREN-PA sopesou como oportunidades o aumento de solicitações emanadas de órgãos de administração da justiça, como o ministério público do estado e federal em relação à presença do Conselho nas instituições, o que representa o fortalecimento institucional. Outro fator foi o aumento de seleções por PSS, que aumentou a regularização inscricional.

A close-up photograph of two hands shaking, symbolizing agreement or partnership. The hands are positioned in the center of the page, with one hand wearing a white sleeve and the other a blue sleeve. The background is a light, neutral color.

*Modelo  
de  
Negócios*

# FUNDAMENTOS DO

## *Modelo de Negócios*



O COREN PA atua por **CAPITAL HUMANO** por staff híbrido (efetivo e de contratação), aplicando o Know how interdisciplinar de enfermeiros, técnicos de enfermagem, advogados, administradores, contadores, analistas de sistemas e técnico administrativos.



Visando ao atingimento da missão e visão por **CAPITAL INTELECTUAL** suficiente para exercer as funções e atuar nas frentes de trabalho da autarquia, na forma da Legislação.



A gestão do relacionamento de clientes para o qual a autarquia se dirige, aplicando o **CAPITAL SOCIAL** da Instituição consiste no fortalecimento e modernização dos canais de Ouvidoria e realização de eventos públicos para profissionais e acadêmicos de Enfermagem, bem como a participação a convite em instituições públicas e privadas no Estado do Pará.



O **CAPITAL PRODUTIVO** gera valor aos serviços prestados pelo COREN-PA que se dá pelo cumprimento das atividades de **FISCALIZAÇÃO** e **REGULAMENTAÇÃO** do exercício profissional, nos termos da Lei 7.498/86 (Lei do Exercício Profissional), sendo importante destacar que a atividade do Conselho é transversal, iniciando com o registro provisório do profissional e culminando, ao longo de toda a carreira, com o acompanhamento e égide da ética.



O **CAPITAL FINANCEIRO** é composto de recursos próprios captados anualmente com recebimento de anuidades diferenciadas por categoria profissional, perfazendo um montante do qual 75% são alocados na própria unidade orçamentária para exercer as funções e atuar nas atividades previstas na lei e reguladas no sistema COREN - COFEN e 25% são repassados ao COFEN.







Segmento de Clientes:  
**Enfermeiros**  
**Técnicos de Enfermagem**  
**Auxiliares de Enfermagem**

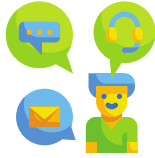

Canais: Sites,  
 Redes Sociais,  
 Entrevistas, Declarações e  
 Manifestos, Notas,  
 Orientações, Resoluções,  
 Eventos, Reuniões,  
 Comunicações.



E-Ouvidoria  
 COREN PA  
 Registro e Resolução  
**JUST IN TIME**  
 ou no menor intervalo  
 possível da demanda  
 apresentada



**PROPOSTA DE VALOR**  
 SERVIÇOS DE FISCALIZAÇÃO E  
 REGULAMENTAÇÃO DO EXERCÍCIO DE  
 ENFERMAGEM NO ESTADO DO PARÁ

**- FISCALIZAÇÕES**

**- ANOTAÇÕES DE  
 RESPONSABILIDADE TÉCNICA**

**- REGISTRO DE PROFISSIONAIS  
 E EMPRESAS**



Proposição de melhorias nos  
 processo de trabalho

Capacitação de pessoas

Desburocratização e  
 simplificação de processos

Plano de Inovação  
 (Tecnologia + Políticas)

Plano de aplicações para uso  
 imediato e acessibilidade do  
 grande público  
 (Tecnologia + Inteligência  
 artificial)

Proposição de melhorias nos  
 processos de trabalho e  
 submissão ao COFEN

Políticas de Avaliação da  
 Estratégia em Multicanais

Gestão de Indicadores de  
 Estrutura, Processos e  
 Resultados

Gestão Educacional e de  
 Impacto de Treinamento e  
 Qualificação do grande público



Controle de Risco e Processos  
 vigentes de acordo com a Lei de  
 Responsabilidade Fiscal (LRF) e  
 Normas do TCU e acórdos



Controle de Emissão de  
 Valores e Cotas parte  
 devidas ao COFEN (25%)



Emissão de Pareceres Técnicos  
 mediante demanda da Presidência



**ORÇAMENTO 2020**  
**R\$ 18.982.127,35**



Elaboração do Plano Anual  
 Orçamentário e Financeiro



Submissão ao COFEN e  
 Homologação para posterior execução



Política de Aquisições e  
 Contratações de Acordo com a  
 Lei 8.666/93 e Leis Extravagantes



**% de Repasse ao COFEN**  
**25%**



Fonte de Receitas:  
**ANUIDADE**



**DÍVIDA ATIVA**  
**R\$ 3.248.728,57**



# *Gestão de Estratégia*





## Mapa Estratégico

Planejamento Estratégico 2018-2020

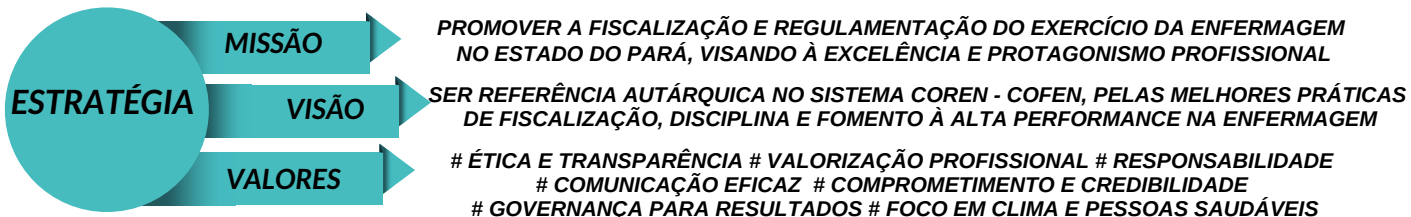



# **CARTA DE SERVIÇOS AO CIDADÃO 2020**



**SERVICE**

## O QUE OFERECEMOS

*ao seguimento do cliente são os serviços de:*



- 1- PRIMEIRA INSCRIÇÃO
- 2- EMISSÃO DE CARTEIRA PROFISSIONAL
- 3- RENOVAÇÃO DE CARTEIRA
- 4- 2ª VIA DA CARTEIRA COM OU SEM MUDANÇA DE NOME
- 5- TRANSFERÊNCIA DE JURISDIÇÃO
- 6- CERTIDÃO NEGATIVA
- 7- CERTIDÃO POSITIVA COM EFEITOS NEGATIVOS
- 8- REGISTRO DE ESPECIALIZAÇÕES
- 9- CANCELAMENTO DE INSCRIÇÃO
- 10- MUDANÇA PARA O NOME SOCIAL

*Os prazos e valores praticados são diferentes e podem ser a qualquer tempo consultados em nosso site:*

[www.http://ouvidoria.cofen.gov.br/coren-pa/transparencia/8411/download/pdf](http://ouvidoria.cofen.gov.br/coren-pa/transparencia/8411/download/pdf)

## # Ações enfrentamento da PANDEMIA

*Diante da pandemia o Coren-PA, em Março, parou os atendimentos presenciais, e para continuar com os serviços de atendimentos aos profissionais de enfermagem e a sociedade em geral, disponibilizou:*

**CANAL DA OUVIDORIA**



**AGENDAMENTO ON-LINE**



*Além da obrigatoriedade do uso de máscara, distanciamento social, barreiras físicas, aferição de temperatura ao entrar, disponibilização de álcool em gel, entre outros.*

# **GESTÃO DE RISCOS E CONTROLES INTERNOS 2020**



**Coren<sup>PA</sup>**  
Conselho Regional de Enfermagem do Pará



# Ações Estratégicas para Combater

# CORONAVÍRUS

Com a **PANDEMIA**, houve a necessidade de mobilizar a sociedade civil, em especial os profissionais de saúde, fortalecendo desta forma o SUS e as questões sanitárias do país. Para o êxito deste combate ao **CORONAVÍRUS** foi necessário apoiar os profissionais de enfermagem de forma a construir processos, protocolos e conhecimentos de forma a prestar os serviços com qualidade e segurança.



Todo o **PLANEJAMENTO** para o ano de 2020 precisou ser mudado depois que o mundo passou a enfrentar uma pandemia histórica. O combate ao novo **CORONAVÍRUS** passou a fazer parte da nossa rotina, ao mesmo tempo, garantir que as atividades para atendimento aos nossos profissionais de Enfermagem, e ainda dá suporte para o enfrentamento desse desafio por estarem na linha de frente desta batalha. Desta forma, o esforço direcionado para organizar ações protetivas, uma delas, foi adquirir máscaras para os profissionais as denúncias e levantamentos realizados pela de falta de Equipamentos de Proteção Individual (EPI). Foram mais de **12.724 MÁSCARAS DISTRIBUÍDAS**

# # DOAÇÃO DE 12.724 Máscaras | 2020



Máscaras do tipo PFF2 foram entregues pelo Coren-PA aos **Hospitais, UPA's, SAMU, Centro Regionais de Saúde e Universidades**, para que fossem distribuídas entre os profissionais de Enfermagem que prestaram assistência direta à pacientes com a Covid-19.

A distribuição foi feita com base no monitoramento realizado pelo Departamento de Fiscalização do Regional, cruzando dados quanto a falta/insuficiência de equipamentos de proteção individual (EPI's) e de denúncias recebidas e apuradas.

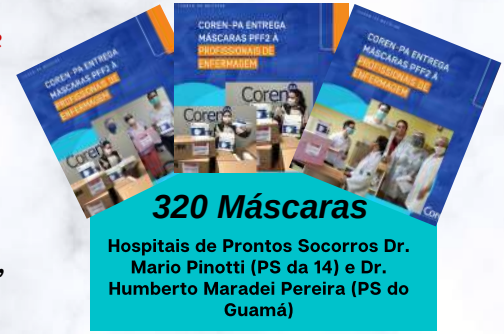



# # DOAÇÃO DE 12.724 Máscaras | 2020



**410 Máscaras**

UPA e Hospital Geral de Parauapebas



**1.000 Máscaras**

Hospital de Campanha do Hangar



**1.600 Máscaras**

Hospital Regional Dr. Abelardo Santos



**76 Máscaras**

UPA Abaetetuba



**150 Máscaras**

UPA Cidade Nova - Ananindeua.

É o Coren-PA contribuindo para minimizar os riscos de contaminação dos profissionais de Enfermagem que estão na linha de frente do combate à Covid-19



**3.000 Máscaras**

11º Centro Regional de Saúde Marabá



**160 Máscaras**

UPA Mariguela, UPA Distrito Industrial e Samu Ananindeua



**498 Máscaras**

Hospital Regional Público do Leste, UPA de Paragominas, Hospital Municipal de Paragominas, Atenção Primária à Saúde de Paragominas, Hospital São Paulo - Paragominas



**1.000 Máscaras**

Hospital Regional do Tapajós, Secretaria de Saúde de Itaituba, Hospital São Vicente, Hospital Santo Antônio, Hospital Menino Jesus, Hospital Dom Bosco.

# GESTÃO DE RISCOS



## RISCOS DE RECEITA

*RISCO representado pela redução de ativos do não adimplemento das anuidades pelos profissionais de Enfermagem (Segmento Cliente) das 03 categorias, importando em afetação direta da capacidade de operação da autarquia.*

"RISCO representa toda perspectiva da autarquia COREN-PA que apresente a relação de **PROBABILIDADE x IMPACTO**

## RISCOS DE LIQUIDEZ

- RISCO secundário ao risco de receita;
- Importa na impossibilidade de cumprir cláusulas contratuais e licitações, pois é o risco de não possuir ativos para equilibrar as despesas realizadas.

## ANÁLISE

*A governança financeira da autarquia é interdependente, pois sofre influência de fatores externos, que determinam a disponibilidade de receita (adimplência de anuidade) e de fatores internos (gestão de processos e gestão orçamentária e financeira), que determinam a aplicabilidade dos recursos arrecadados.*

## RISCOS INERENTES AOS PROCESSOS DE TRABALHO

01

### PROCESSOS INTERNOS

*Risco aumentado pelos processos comunicacionais e departamentalização*

02

### GESTÃO DA FISCALIZAÇÃO

*Risco aumentado pela interação com MPE, MPF e aumento do volume de denúncias protocoladas*

03

### GESTÃO DOCUMENTAL

*Risco aumentado pela Burocratização, Duplicidade e Gestão de Software*



# CONTROLE INTERNO | 2020

## 16

FRENTES ESTRATÉGICAS CONSOLIDADAS, INTEGRANDO ANÁLISE PROCESSUAL, MANUALIZAÇÕES, CONTROLE PATRIMONIAL, DEMONSTRAÇÕES CONTÁBEIS E REPASSE DE COTAS AO CONSELHO FEDERAL

O COREN-PA com a intenção de cumprir integralmente as disposições da **Resolução do Conselho Federal 573/2018**, fortaleceu as ações de Controle Interno, priorizando as ações estruturais de controladoria, a exemplo das ações de normatização de controle interno, das quais resultou o **MANUAL DE CONTROLE INTERNO** - validado conforme as balizas legais e éticas, em consonância com o acompanhamento sistemático que deve ser processado anualmente pelos Conselhos Regionais.

Em 2020, foram analisados **1.001 processos** de pagamento e estes incidiram majoritariamente sobre a regularidade e cabimento legal previsto de pagamento de auxílio a representação, seguindo-se de processos referentes a diárias e jetons. Não se observou, nos processos analisados, a ocorrência de ilegalidades ou não conformidades que motivassem a notificação por parte da controladoria interna, de emitente de documento ou parte processual para retificação e/ou esclarecimento quanto ao objeto de análise ou processo.

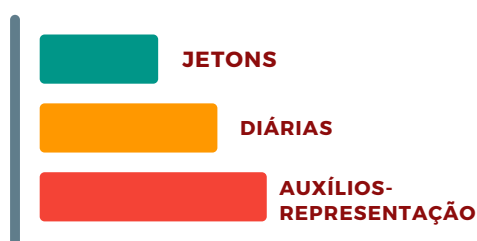

## 1.001

PROCESSOS DE PAGAMENTOS ANALISADOS

## 987

NOTAS DE ANÁLISE, SENDO DISTRIBUÍDAS NAS CATEGORIAS

Quanto a regularidade dos Processos Licitatórios o COREN-PA realizou uma despesa de **R\$ 8.885.428,80**, nas modalidades Pregão, Dispensa e Inexigibilidade e que foram acompanhados por esta Controladoria, no tocante à legalidade e demais princípios que norteiam a Administração Pública.



Vale ressaltar que as despesas de **Correios, Água Luz, Telefone e Imprensa Nacional** foram objeto de Dispensa de Licitação e o Imóvel sede adquirido pela autarquia, foi sob a modalidade de Inexigibilidade de Licitação.



# RESULTADOS E DESEMPENHO DA GESTÃO 2020

performance

# #Resultado das Atividades de Fiscalização

## O EXERCÍCIO DIÁRIO DA PROFISSÃO

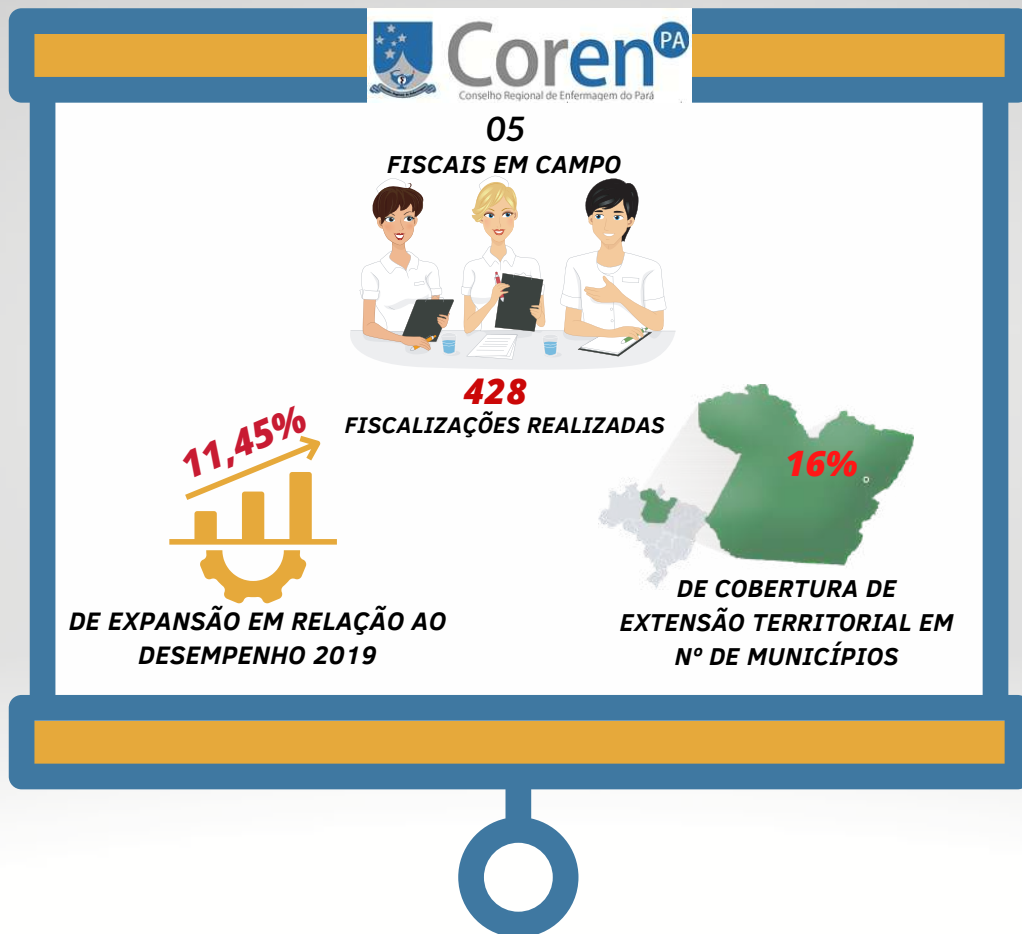

### # PALAVRA DO FISCAL

A expansão do desempenho em **11,45%** está relacionada com a **PANDEMIA**, pois no processo de trabalho foram adotadas medidas administrativas que oportunizaram um aumento da produção, tais como:

- Aplicação de formulários para levantamento dos riscos situacionais relacionados a **COVID-19** junto as Instituições de Saúde;
- Denúncia direta ao Ministério Público do Trabalho sem elementos comprobatórios, efetivado diretamente no **LINK** de acesso.



### # Ações Estratégicas, Proteção e DESAFIOS para enfrentamento da **PANDEMIA**

O planejamento de 2020 precisou ser mudado depois que tivemos que enfrentar a Pandemia. Para combater o novo Coronavírus tivemos que reinventar processos, criar novos caminhos e mecanismos para transformar os processos mais ágeis e atender as necessidades dos nossos profissionais de enfermagem por estarem na linha de frente. Ações como:



- Adquirir equipamentos de proteção individual para os fiscais atuarem em campo;



- Alcançar os municípios de forma remota, considerando o lockdown, chegando a atender **105 municípios** de forma remota e **23** de forma presencial;



- Aumento no atendimento de denúncias de forma atípica saindo de **70** para **163/Ano**

# 428

## FISCALIZAÇÕES

# 464

## VISTORIAS

# R\$ 30.307,20

## APLICADOS EM DIÁRIAS PARA AS ATIVIDADES DE FISCALIZAÇÃO EM 2019

## # Fiscalização em 2020

por natureza de atividade

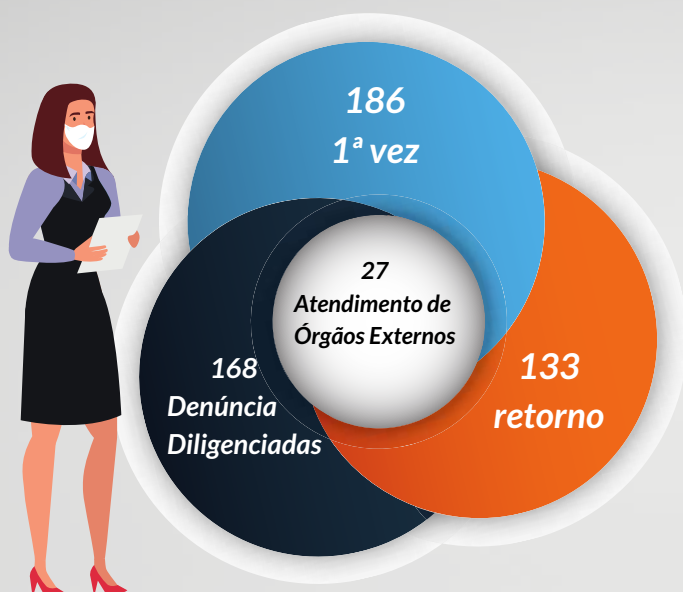

## # COMBATE AO EXERCÍCIO ILEGAL

A fiscalização atua no combate ao exercício ilegal da profissão e durante o ano de 2020, apesar da pandemia, emitiu:

- **18 NOTIFICAÇÕES** para afastamento de pessoas sem a devida habilitação técnica e legal da profissão, e
- **77 NOTIFICAÇÕES** por diversos descumprimentos a legislação, dentre eles a inexistência de enfermeiro nos nichos de trabalhos.

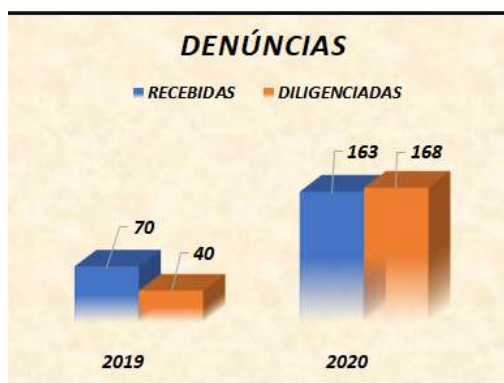

## # ENFRENTAMENTO DA PANDEMIA

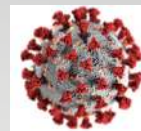

Cumprimos com todas as Portarias e Decisões emitidas pelo COFEN, quais sejam:

- DECISÃO COFEN Nº 29/2020 – Alterada pela DECISÃO COFEN Nº 48/2020;
- DECISÃO COFEN Nº 36/2020 – Revogada pela DECISÃO COFEN Nº 49/2020;
- DECISÃO COFEN Nº 37/2020;
- PORTARIA COFEN Nº 251 de 12 de Março de 2020 - Instituiu a Comissão de Crise REDIRECIONANDO as atividades de Fiscalização.



## # PERFIL DE ATENDIMENTOS

As fiscais atenderam na Sede do COREN-PA, presencial, via telefone, e-mail e ouvidoria. Considerando o cenário de PANDEMIA as orientações foram relacionadas especialmente aos EPI's, como:

- Uso de EPI para cada tipo de procedimento
- A falta dos EPI's
- Esclarecimentos sobre a Nota Técnica da ANVISA nº4 (que trata de EPI)
- Manejo do Paciente com COVID-19

## NOSSOS NÚMEROS

**81.500** Profissionais de Enfermagem

**Sendo: 14.792 ENFERMEIROS**

**58.591 TÉCNICO DE ENFERMAGEM**

**8.117 AUXILIAR DE ENFERMAGEM**

**1.278**

**ATENDIMENTO AO PÚBLICO** por meio de canais disponibilizados no COREN-PA



# #Ética nas Instituições

## RESOLUÇÃO COFEN 593/2018



### # COMISSÕES DE ÉTICA NAS INSTITUIÇÕES

*Representam o COREN-PA nas instituições de saúde com as funções educativas, consultivas, de conciliação, orientação e vigilância ao exercício ético e disciplinar dos profissionais de enfermagem.*

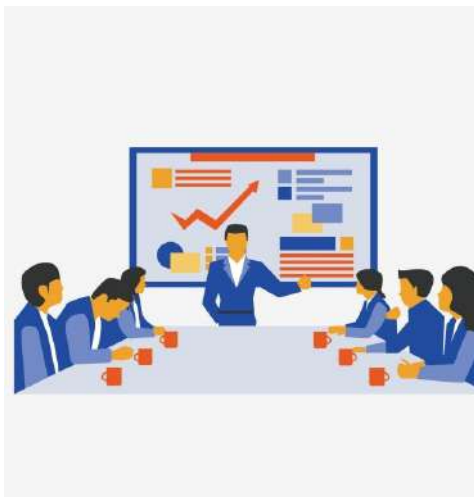
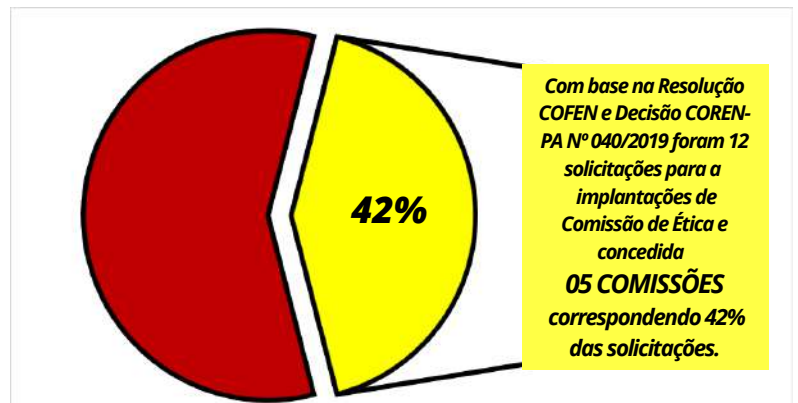

### # COMISSÃO DE INSTRUÇÃO DO COREN-PA

*Em 2020, foram instituídas 03 Comissões de Instrução, que desenvolveram suas atividades fins na sede da autarquia, para que estas dessem continuidade ao rito processual, com notificação e oitiva das partes envolvidas e das testemunhas.*

**Em 2020 as 03 Comissões desenvolveram as atividades trabalhando com 107 PROCESSOS ÉTICOS sendo julgados 31 pelo plenário desta autarquia**

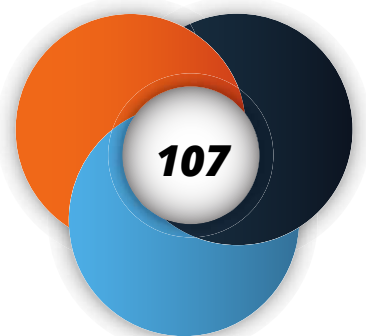

# # Representatividade | 2020



Com o 2º Edital de Mestrado do Convênio entre o Sistema Cofen/Conselhos de Enfermagem com 10 vagas para enfermeiros com vínculo empregatício na rede de Saúde **Municipal, Estadual, Federal** e nas **Instituições Privadas e Filantrópicas** que prestem serviços ao Sistema Único de Saúde (SUS), o programa tem foco na **Sistematização da Assistência de Enfermagem**.

O edital inovou com a previsão de mestrado fora de sede, que visa garantir vagas para as regiões prioritárias, que teve como instituição promotora a **Universidade de São Paulo – Escola de Enfermagem de Ribeirão Preto** e como instituição receptora a **Universidade do Estado do Pará – Escola de Enfermagem Magalhães Barata**.



Com objetivo de fundamentar profissionais e acadêmicos de Enfermagem a respeito das técnicas de inserção, manutenção e retirada desses cateteres, bem como, ressaltar as boas práticas na administração de dietas e medicamentos por essa via foi Lançado o livro **“Boas práticas de Enfermagem no cateterismo nasogástrico e nasoenteral em adultos: impactos na qualidade assistencial e segurança do paciente”**. A obra foi desenvolvida por Aline Cruz, que foi colaboradora do Coren-PA

# # Representatividade | 2020



**14** ●  
Lives informativas  
de Maio a Julho,  
sendo:





# # Representatividade | 2020



**14**

Lives informativas de Maio a Julho, sendo:



# # Ouvidoria | 2020

QUEREMOS  
**OUVIR**  
VOCÊ



## # ENFRENTAMENTO DA PANDEMIA

Como um essencial componente da esfera administrativa, a ouvidoria tem desenvolvido importante papel à serviço da comunidade em geral e principalmente aos profissionais de enfermagem do estado, constituindo-se um eficiente canal de comunicação, atendendo: **DENÚNCIAS, INFORMAÇÕES, RECLAMAÇÕES, SOLICITAÇÕES e ELOGIOS.**

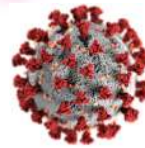

No contexto desafiador da pandemia, o sistema de ouvidoria do Coren-PA teve um grande aumento de acessos neste ano, justificado pelas flexibilizações das normativas de inscrição profissional, suspensão de atendimento presencial em determinado período do ano e a possibilidade de resolução de diversas outras situações através da internet.



A Ouvidoria do Coren-PA faz parte da estrutura da Ouvidoria - Geral do sistema Cofen/Conselhos Regionais, estabelecida através da Resolução Cofen nº 576/2018 foi criada e instalada no ano de 2007, estando em constante evolução quanto às suas atribuições, estratégias e processos de trabalho.

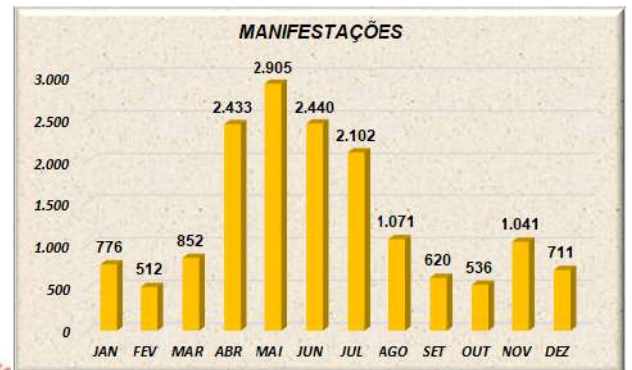

O gráfico acima demonstra o reflexo direto da pandemia na utilização da ouvidoria pelos profissionais. No período de **abril a julho** obtivemos o maior número de manifestações registradas no sistema, sendo realizados **9.880 atendimentos on-line**, momento em que a ouvidoria se tornou o principal canal de comunicação e atendimento entre profissionais e a autarquia revelando a importância da ouvidoria em períodos de rigoroso isolamento social.

# #Acompanhando as Demandas

## Ouvidoria

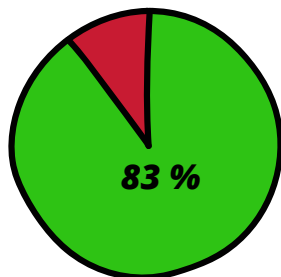

### # RESOLUTIVIDADE

No Índice de Resolutividade é a quantidade de solicitação do demandante feita para o COREN-PA sob a quantidade de solicitação atendida. Registrando **83% das solicitações atendidas.**

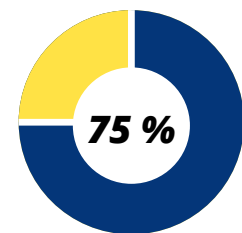

### # PESQUISA DE SATISFAÇÃO

O serviço de Ouvidoria é avaliado com um preenchimento opcional de uma pesquisa que pode ser feito a qualquer tempo ao acessar o Sistema de Ouvidoria-DF. Como o maior beneficiário do controle social é o profissional de enfermagem, nada mais adequado do que ele mesmo avaliar a nossa atuação na prestação dos serviços, sendo apurado um índice de **75% de satisfação.**

## 4.530

MONITORAMENTOS das 5.460 Respostas encaminhadas dos Setores do COREN PA para os nossos profissionais de Enfermagem.

## 1.933

ATENDIMENTO AO PÚBLICO com avaliação do profissionais através dos canais disponibilizados no COREN-PA.



# **GESTÃO ORÇAMENTÁRIA E FINANCEIRA 2020**







## # Execução Orçamentária | 2020 e Financeira

**Orçamento aprovado pelo Plenário do COREN-PA, no valor de R\$ 11.726.038,57, sofreu 04 reformulações orçamentárias durante o ano, encerrando o exercício com o valor de R\$ 19.666.038,57.**

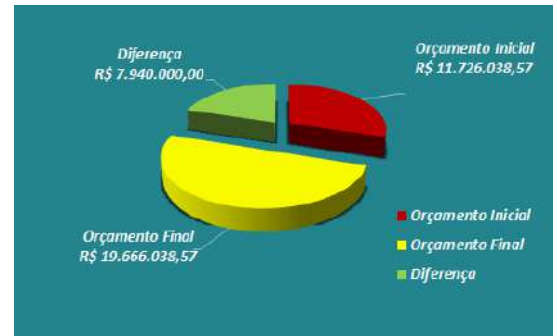

## # Superávit Orçamentário

**O CORENPA teve um superavit orçamentário de R\$ 2.691.400,51, ou seja, para cada R\$ 1,00 de receita arrecadada tem-se R\$ 0,85 de despesa realizada. A receita arrecadada ultrapassou apenas 14,18% do valor da despesa realizada. Conforme demonstramos abaixo:**

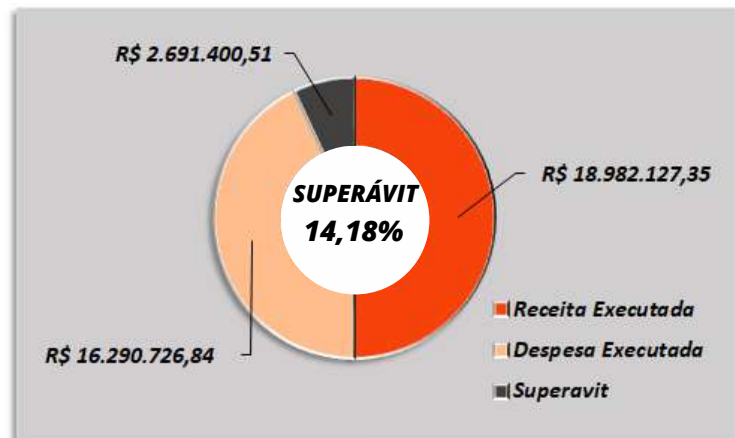

## # Despesas Orçamentária Realizada

**A Despesa atingiu R\$ 16.290.726,84 correspondendo aproximadamente 82,84% do total fixado, compondo-se da seguinte forma:**

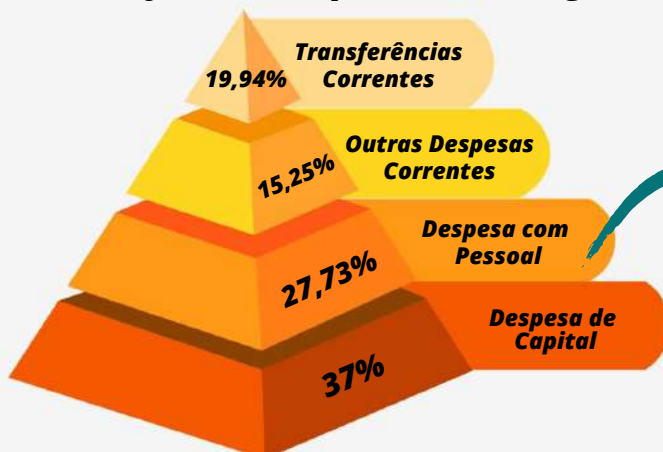

**No grupo de despesas com pessoal foi empenhado R\$ 4.517.622,37, superior ao exercício anterior correspondendo a um aumento de 4,01% em relação a 2019.**



## # Execução Orçamentária | 2020 e Financeira

### # TOP 5 Despesas Realizadas

■ Investimento	6.039.552,30
■ Pessoal	4.517.622,37
■ Transferência Intragovernamental	3.248.728,61
■ Despesas Diversas	1.348.017,74
■ Outras Despesas de Terceiros	937.986,63
■ Material de Consumo	198.419,19

### Impacto das Despesas na Receita

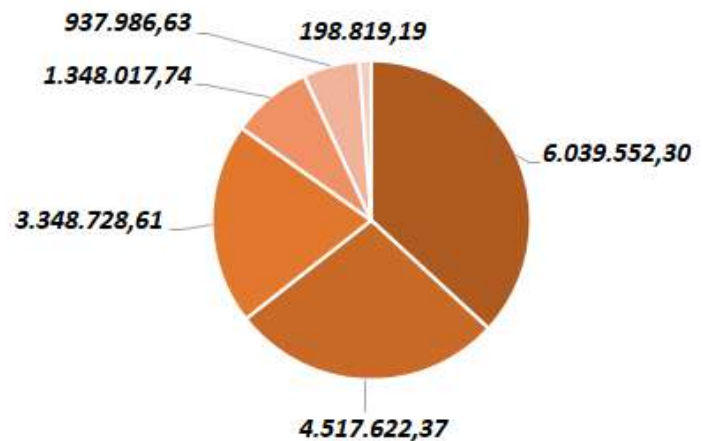
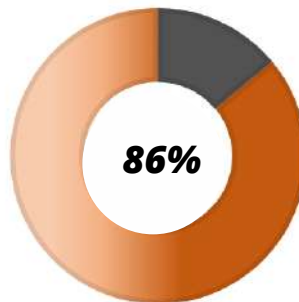

**As despesas executadas tiveram um acréscimo na ordem de 49,29% com relação ao exercício de 2019. Este acréscimo ocorreu em virtude da compra da nova sede. O Coren-Pa tem respaldado seus gastos em plena observância às normas vigentes, cumpriu efetivamente seus gastos, mantendo-se na média estabelecida na lei de responsabilidade fiscal, adotando medidas rigorosas com vistas a manter o equilíbrio orçamentário e financeiro, bem como o alcance do cumprimento das metas estabelecidas.**

### # Idenizações a Clientes no âmbito Administrativo e Judicial

**a) Pago a DANIELLE MATOS PINTO, o valor de R\$ 5.358,41, por meio de Cheque nº 865.867, referente ao cumprimento de sentença judicial, processo 0003895 - 73.2016.4.01.3902 – Subseção Judiciária de Santarém.**

**b) Pago ao Coren-SP, o valor de R\$ 1.810,29, por meio de boleto bancário, referente ao ressarcimento de anuidades de 2015 a 2020, conforme parecer Proger N° 565/2020, aprovado pela ROP n° 518 de 29 de outubro de 2020.**



## # Execução Orçamentária | 2020 e Financeira

### #Balanço Orçamentário

EXERCÍCIO 2020	RESULTADOS	EXERCÍCIO 2019
RS 4.665.107,61	Superávit Financeiro	RS 2.039.406,09
RS 2.691.400,51	Superávit Orçamentário	RS 942.773,95
RS 4.820.762,23	Saldo em caixa 31/12	RS 2.221.810,32



O Coren-Pa encerrou o exercício de 2020 com o montante de **R\$ 4.820.762,23** no seu Ativo Financeiro - Disponível e Disponível Vinculada a Aplicações Financeiras, ou seja, valor disponível em conta corrente, e apresentou um superávit financeiro no valor de **R\$ 4.665.107,61**. Quanto ao Balanço Orçamentário, apurou-se um **Superávit de R\$ 2.691.400,51** como demonstramos o quadro comparativo dos resultados acima.

### # Demonstrações Contábeis

As demonstrações contábeis do COREN-PA estão apresentadas no **Anexo I** deste Relatório.



### #Notas Explicativas

As Notas Explicativas das demonstrações contábeis do COREN-PA estão apresentadas no **Anexo II** deste Relatório.



## # Execução Orçamentária | 2020 e Financeira

### #Renúncia de Receitas

O Coren-PA por meio da **Decisão Coren-PA nº 359/2019**, que dispõe sobre o pagamento de anuidades 2020, concedeu desconto no pagamento de anuidades da seguinte forma:

**15% de desconto** em cota única até 31/01/2020,  
**10% de desconto** em cota única até 28/02/2020 e  
**5% de desconto** em cota única até 31/03/2020.



**Aos profissionais recém-inscritos foi concedido o desconto de 30% para enfermeiros e 50% para técnicos e auxiliares de enfermagem no valor da primeira anuidade.**

**E para os profissionais que tem mais de uma inscrição no Coren-PA, o pagamento de apenas uma das anuidades, devendo pagar à inscrição da categoria de maior nível de formação, estando isento do pagamento das demais.**



### # Conciliação de Débitos



A adesão ao procedimento de conciliação em processos de cobrança de débitos, por meio da **Resolução Cofen nº 614/2019**, autoriza os **Conselhos Regionais de Enfermagem** a possibilitar e incentivar a **resolutividade consensual** nas negociações de débitos, passando a ser obrigatória a fase de conciliação.

**Os débitos existentes e objetos da conciliação foram consolidados e teve por base a data da formalização do acordo de conciliação e puderam ser até o número máximo de 12 (doze) parcelas mensais e sucessivas, e reduzidos progressivamente os encargos moratórios de acordo com o número de parcelas na seguinte proporção:**

Quantidade de Parcelas	Desconto Multa	Desconto Juros
ÚNICA	100%	100%
2 a 3	90%	90%
4 a 6	80%	80%
7 a 12	60%	60%



# # ACOMPANHAMENTO DA Dívida Ativa



O COREN PARÁ tem enfrentado o grande desafio de mapear a dívida ativa através do uso de tecnologia da informação, através de sistemas informatizados de cobrança. A arrecadação é diretamente afetada por eventuais não conformidades, o que torna estratégica a priorização e fortalecimento da gestão de processos na autarquia. Abaixo o QUANTITATIVO das inscrições em dívida ativa no Coren-Pa:

Para o ano de 2020 estava previsto a contratação de mais um apoio administrativo para implementação das atividades, Mas com o advento da PANDEMIA, comprometeu o nosso desempenho no processo de trabalho.

Qtde. Valor de CDA Emitidas  
77 R\$ 86.357,94

Valor de CDA Enviadas  
R\$ 59.171,08

Qtde.  
30

Qtde. Valor de CDA Recebidas  
776 R\$ 150.053,99

## # ENFRENTAMENTO DA PANDEMIA

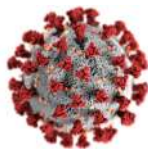

O foco da atividade fim desse Departamento é notificar administrativamente o profissional referente ao débito e posterior inscrição em Dívida Ativa, como em virtude da PANDEMIA, a cobrança administrativa das anuidades foram suspensas durante os meses de Abril a Setembro de 2020, tivemos que mudar o foco das nossas atividades para as atividades secundárias, e desta forma a cobrança administrativa ficou comprometida.

# **GESTÃO DE** *Pessoas*



## PESSOAS, TALENTOS

A política de gestão com pessoas pode representar um diferencial competitivo importante e é crucial quando o desafio é distribuído espacialmente, como acontece com o COREN-PA.



A aplicação das pessoas é crucial na repercussão das organizações. O que uma autarquia é, ou o que ela não é, é diretamente proporcional a esta distribuição. No COREN-PA, tão importante quanto o próprio provimento de pessoal é a sua distribuição feita da seguinte forma:



## EVOLUÇÃO DA DESPESA 2018 - 2020



# **GESTÃO DE LICITAÇÕES E CONTRATOS 2020**





# Licitações em 2020

12

## PROCESSOS LICITATÓRIOS



01



### INEXIGIBILIDADE DE LICITAÇÃO

art. 25 Lei 8.666 / 93

**R\$ 6.000.000,00**

*Prospecção do mercado imobiliário em Belém-PA visando à futura aquisição de imóvel para abrigar a sede do Conselho Regional de Enfermagem do Pará - COREN-PA*

02

### PROCESSOS POR PREGÃO

Lei 10.520 / 2002

**R\$ 2.668.924,24**

#### # CONTRATAÇÃO DE SERVIÇOS e AQUISIÇÕES

*Contratação de empresa especializada em organização de eventos a serem promovidos pelo COREN-PA - R\$ 1.676.924,24;*

*Aquisição de materiais institucionais para utilização em eventos no COREN-PA - R\$ 992.000,00;*



09

### DISPENSAS DE LICITAÇÃO

art. 24 Lei 8.666 / 93

#### # CONTRATAÇÃO DE SERVIÇOS E AQUISIÇÕES **R\$ 216.504,56**



*Avaliação de retorno do grupo de risco para Covid-19 - R\$ 11.370,00*

*Materiais para proteção individual e desinfecção contra Covid-19 - R\$ 45.970,00*

*Aquisição de barreiras de contenção em acrílico contra Covid-19 - R\$ 6.030,00*

*Medicina e segurança do trabalho - R\$ 30.500,00*

*Prestação de serviços de soluções tecnológicas e hospedagem de site - R\$ 9.267,26*

*Contratação emergencial de equipamentos de informática - R\$ 39.552,30*

*Manutenção corretiva de impressoras - R\$ 17.560,00*

*Aquisição de combustível (óleo diesel) para os carros oficiais do Coren/PA - R\$ 16.044,00*

*Suprimentos de informática - R\$ 40.211,00*

# Licitações em 2020

## DEMONSTRATIVO GRÁFICO Por Modalidade

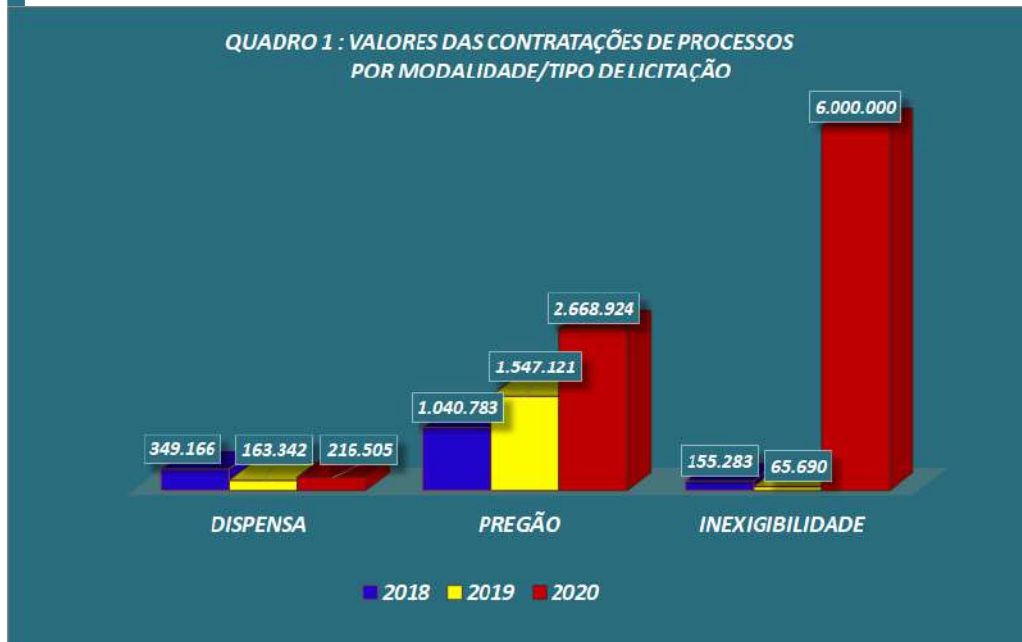

### »» Desempenho com a PANDEMIA

*Com a pandemia de Covid-19 que assola o mundo inteiro, as atividades da Comissão foram severamente afetadas, pois, em respeito às diretrizes dos órgãos de controle sanitários, visando a segurança dos servidores e da categoria da enfermagem, a maior parte dos procedimentos licitatórios realizados foram nas modalidades de **DISPENSA** e **INEXIGIBILIDADE**, observando os ditames da Lei de Regência e da Medida Provisória nº 961/2020, a qual flexibilizou as nossas aquisições e contratações de serviços.*

### »» OPORTUNIDADES DE MELHORIA:

- **Reduzir aquisições emergenciais;**
- **Melhoria no Plano de Aquisições da Autarquia;**
- **Otimização da Gestão de Contratos;**
- **Gestão e Controle de prazos.**

# **GESTÃO PATRIMONIAL E INFRAESTRUTURA 2020**



# GESTÃO DE

## *Patrimônio e de Infraestrutura*

**01** A sistematização, atualização e depreciação do patrimônio do COREN-PA, em fase de estruturação, refletem o compromisso da atual gestão em consolidar a rotina de gestão patrimonial centralizada, envolvendo as fases de compras, pós-compras e desfazimento.

O Objetivo foi um projeto de fortalecimento e reestruturação do setor responsável pela gestão patrimonial, otimizando os fluxos dos processos e procedimentos internos.

**02** Ressalta-se ainda, o desenvolvimento de conjunto de indicadores de gestão de forma a subsidiar o planejamento e gestão no Regional e a implantação do plano de Manutenção Preventiva destinada aos bens móveis.

### *Conformidade Legal*

Lei nº 4.320/64, Lei Complementar nº 101/200, Resolução COFEN Nº 484/2015, que institui e implementa o Manual de Patrimônio e demais instrumentos legais que regem a Gestão Patrimonial na administração Pública.

**03** *Principais Investimentos*

No exercício de 2020, houve investimento de capital, com alteração na conta Bens Móveis com aquisição de um servidor no valor de **R\$ 39.552,30** e na conta Bens Imóveis com aquisição de um prédio para nova sede do CORENPA no valor de **R\$ 6.000.000,00**.



### *Desfazimento de ativos*

**04** Não houve, no exercício de 2020, processo de desfazimento de ativos no âmbito da instituição.

### *Locação de imóveis e equipamentos*

O COREN-PA possui 04 quatro subseções em interior do estado, Altamira, Marabá, Santarém e Redenção, funcionando em imóveis alugados. Para ampliação da sede, que funciona como anexo, promovendo um melhor atendimento aos profissionais de enfermagem. O valor dos alugueis totalizou um montante de R\$ 144.757,37 (Cento e quarenta e quatro mil, setecentos e cinquenta e sete reais e trinta e sete centavos) no exercício de 2020.

### *Mudanças e desmobilizações relevantes*

No exercício de referência deste relatório, o COREN-PA não realizou nenhuma mudança ou desmobilização relevante, não havendo, portanto, sistemática a ser descrita.

## **05** *Principais desafios e ações futuras:*

- Promover o desenvolvimento organizacional por meio da adequação da infraestrutura e investimento em recursos tecnológicos;
- Contratar empresa especializada para reavaliação do ativo imobilizado;
- Incremento da segurança do patrimônio, dos servidores e cidadãos atendidos pelo Regional;
- Realizar processo de desfazimento de ativos;
- Realizar processo licitatório da aquisição de sistema de controle de patrimônio e estoque.

# **GESTÃO DA TECNOLOGIA E DA INFORMAÇÃO 2020**



# GESTÃO DA *Tecnologia e da Informação*

## 01 ESTRUTURA DE TECNOLOGIA OFERECIDA AO COREN-PA

1 - **HARDWARE** - São equipamentos físicos como computadores com diferentes capacidades de processamento e armazenamento (desktops e notebooks) para diferentes finalidades, dispositivos de entrada e saída de dados, como impressoras, além de componentes de infraestrutura de redes.

2 - **SOFTWARE** - São programas destinados a atender aplicações dedicadas ao cumprimento da missão da autarquia; são, portanto, os "sistemas corporativos" específicos do COREN e também os de apoio como os de contabilidade, folha de pagamento, gestão de fila de atendimento.

## 02 MODELO DE GOVERNANÇA DE TECNOLOGIA DA INFORMAÇÃO





## 03 **PREMISSAS DO MODELO**

### **1 - FOCO NA EXPERIÊNCIA DO USUÁRIO INTERNO**

- A solução de informática deve ser de grande usabilidade e simplicidade, sendo intuitiva para o usuário interno, simples à visualização e que proporcione uma experiência agradável, ou seja, use pouco tempo e ofereça o que o usuário busca.

### **2 - INTERATIVIDADE E COMPARTILHAMENTO DE DADOS**

- As soluções de TI devem ser aprimoradas em uma base comum, devendo-se evitar, tanto quanto possível, a adoção de soluções de fabricantes diferentes, incompatíveis entre si, que dificultem importação de dados e operações semelhantes. Os algoritmos devem ser aperfeiçoados à medida que são utilizados, de forma que a experiência aumente a sua fidedignidade.

### **3 - PLANIFICAÇÃO DE TECNOLOGIAS E GERENCIAMENTO DE MUDANÇAS**

- A planificação de tecnologias implica na implementação das soluções adotadas pelo COREN-PA seguindo um Plano de Implementações semelhante na unidades da autarquia, com a intenção de promover o mesmo desempenho. A adoção da gestão de mudanças visa acompanhar a alta mutabilidade e obsolescência de tecnologias que o setor de TI sofre normalmente, programando a mudança de soluções e tecnologias do COREN-PA de forma programada e sistemática, a fim de dinamizar o processo de troca tecnológica e atendimento "just in time" das demandas por softwares e hardwares, projetos e soluções de TI que se fizerem necessários para atender à autarquia e sua clientela.



# **GESTÃO DE CUSTOS 2020**

## **COSTS**



# DESAFIOS EM TERMOS DE

## *Gestão de Custos*

*O projeto de governança corporativa na contemporaneidade perpassa, necessariamente, como já demonstrado, por um estrito controle do erário. O COREN-PA, por ser Autarquia, e por preservar o interesse público em seu segmento de atuação, necessita resguardar a sua atividade também através da liquidez isenta de riscos. A honradez dos compromissos assumidos é uma marca que o Conselho deve lograr e estabelecer em sua tratativa em todas as negociações.*

*Por essa razão, a sustentabilidade financeira é inescusável e o COREN-PA, por entender desta forma, adotará um projeto de GOVERNANÇA e SUSTENTABILIDADE FINANCEIRA, já orientado nos nortes estratégicos e no mapa de negócios. Para isto, entendemos que o atributo de valor, fortemente demarcada pela realização das atividades, configurando as entradas, e por outro, na correta aplicação deste recurso, que de forma racional e planejada, será viabilizado pela GESTÃO DE CUSTOS devidamente projetada, sistematizada, controlada por tecnologia e periodicamente avaliada. No intuito de corrigir esta inconformidade, a autarquia no exercício de 2021 deverá licitar um sistema de apuração de custos.*

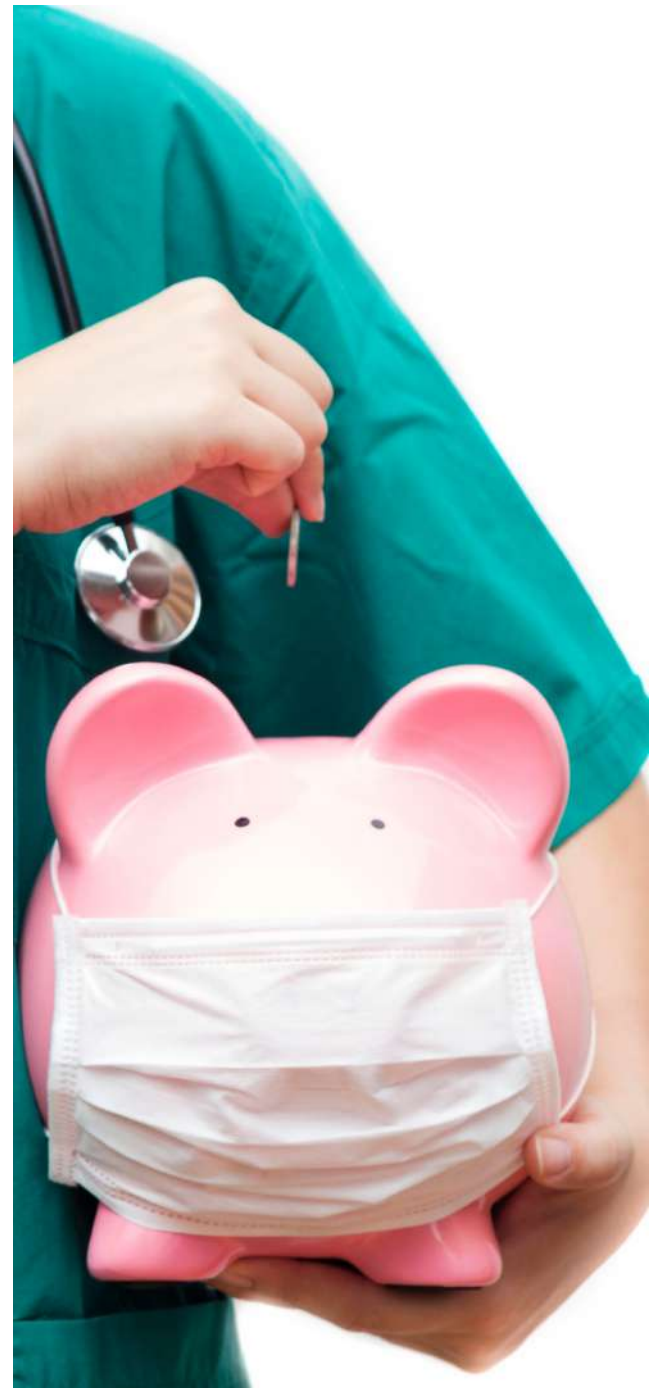

# EIXO DE SUSTENTABILIDADE

*Ambiental*





# SUSTENTABILIDADE POSSÍVEL E

# *Viável*



**PROJETO PREDIAL E  
ARQUITETÔNICO DE NOVA  
SEDE DO COREN - PA  
TOTALMENTE SUSTENTÁVEL**

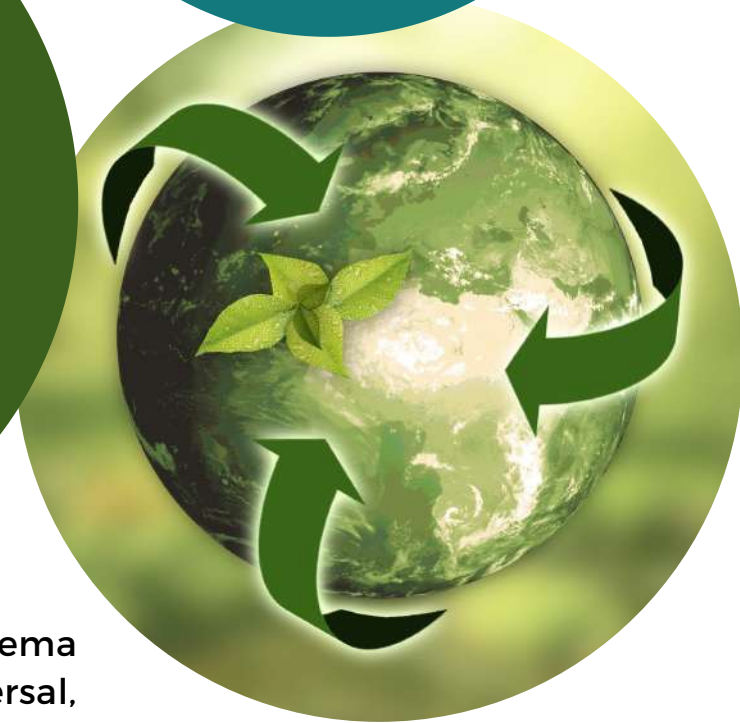

O COREN-PA compreende o tema SUSTENTABILIDADE como transversal, por isso teve sua proposta aprovada pelo COFEN para aquisição da nova Sede completamente sustentável e com foco na preservação de Meio Ambiente. Nossos colaboradores estão estimulados a aderir o consumo racional de energia elétrica, água e gasto de papel e impressões, além da destinação correta de resíduos sólidos (Coleta Seletiva).



# SUSTENTABILIDADE NECESSÁRIA E *Recomendável*



**AQUISIÇÕES SUSTENTÁVEIS E  
CHAMADA POR EDITAIS QUE  
EXIGEM CERTEFICAÇÃO NBR  
E PROCEL DE PRODUTOS**

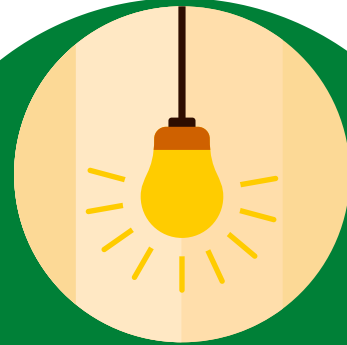

**RACIONAMENTO  
"Uso. Desligou!"**



**CAPTURA DIGITAL DE  
FOTOGRAFIAS DOS  
PROFISSIONAIS NO ATO  
INSCRICIONAL**

São as compras e aquisições sustentáveis através das quais o COREN-PA coloca como exigência em seus editais que os potenciais fornecedores obedçam às normas NBR e PROCEL em seus produtos caso estes venham a ser comercializados com o adquirente. A captura digital de fotografias dos profissionais no ato de sua inscrição junto ao conselho é outra medida que vem sendo adotada no COREN-PA, como medida adjuvante na preservação ambiental.

## Terceiro Ano de bastante Trabalhos e Conquistas

*No último ano da gestão, 2020, vimos algo impensável, até o momento, ocorrer no mundo: a pandemia da Covid-19. Essa doença trouxe grandes desafios para a humanidade, não diferente para os profissionais de saúde, em especial os de Enfermagem, desafios que exigem além de conhecimento técnico e científico, coragem, determinação e resiliência de forma intensa.*

*Como conselho de profissão tivemos que nos readequar à nova realidade imposta pela Covid-19 para atender às necessidades dos profissionais de Enfermagem e da população assistida. Afinal, a luta para se alcançar a Enfermagem que sonhamos não termina ao final de um ano. Cada conquista amplia o horizonte da Enfermagem paraense e brasileira.*

*Entendemos que o resultado do exercício de 2020 servirá para orientar e reorientar o próximo ano. Portanto, os desafios e oportunidades que se apresentam para o COREN PARÁ são:*

**1- INVESTIMENTO EM INFRAESTRUTURA:** Continuidade do processo de aquisição da nova SEDE e sua estruturação como alinhamento de pessoas, normas, equipamentos e sistemas de trabalho alinhados e integrados.

**2- PROGRAMA DE DESBUROCRATIZAÇÃO:** Faz parte do plano de inovações da autarquia, previsto no modelo de negócio e no mapa estratégico.

**3- IMPLANTAÇÃO DO SISTEMA DE APURAÇÃO DE CUSTOS E GESTÃO POR RESULTADOS:** Com a implantação do sistema de custo o COREN-PA irá gerar resultados mais confiáveis e com qualidade na prestação dos serviços.

**4- IMPLEMENTAR GESTÃO 100% DIGITAL:** No mesmo sentido da desburocratização, a Gestão digital gerará economia de tempo, dinheiro, encurta distância, melhora o relacionamento com o segmento do cliente e acelera processos.

**5- Melhorar o relacionamento com o segmento do cliente através da aplicação da nova conciliação fiscal,** proporcionando ao profissional uma nova linha de financiamento dos seus débitos.

*Tais medidas, em conjunto, são alguns dos desafios que na realidade serão oportunidades de novos horizontes de gestão e desempenho na profissão.*





*Sem Enfermeiro não se faz  
Saúde!!*





Anexos



**ANEXO I**

# **DEMONSTRAÇÕES CONTÁBEIS**

**2020**





CONSELHO REGIONAL DE ENFERMAGEM DO PARÁ

**DECLARAÇÃO DO CONTADOR RESPONSÁVEL PELA UNIDADE JURISDICIONADA**



**Declaração de que as demonstrações contábeis do exercício NÃO REFLETEM corretamente a situação orçamentária, financeira e patrimonial da unidade jurisdicionada.**

**DECLARAÇÃO DO CONTADOR**

Denominação completa (UJ)	Código da UG		
CONSELHO REGIONAL DE ENFERMAGEM DO PARÁ	Não se aplica		
Declaro que os demonstrativos contábeis apresentados nesta prestação de contas (Balanços Orçamentário, Financeiro e Patrimonial, e a Demonstração das Variações Patrimoniais, previstos na Lei n.º 4.320, de 17 de março de 1964) referente ao exercício de 2020, refletem adequadamente a situação orçamentária, financeira e patrimonial da unidade jurisdicionada que apresenta o Relatório de Gestão, <b>EXCETO</b> :			
a) Nas contas de Bens Móveis e Bens Imóveis, não ocorreram reavaliações e / ou reduções dos Bens adquiridos em exercícios anteriores a 2020, em face de problemas técnicos, operacionais e estruturais ocorridos na Autarquia. No entanto, este Conselho já está adotando medidas para a correção da inconformidade.			
b) Informo ainda, que não houve o registro contábil de depreciação dos Bens adquiridos em 2020 e nos exercícios anteriores, em face de problemas técnicos, operacionais e estruturais ocorridos na Autarquia. No entanto, este Conselho já está adotando medidas para a correção da inconformidade.			
Estou ciente das responsabilidades civis e profissionais desta declaração.			
Local	Belém	Data	28.02.2021
Contador Responsável	ANA PAULA THURY CRUZ	CRC N°	11618/O-5- PA
Assinatura			

**COREN/PA**

Conselho Regional de Enfermagem do Pará

CNPJ: 04.734.406/0001-59

Período: 01/01/2020 a 31/12/2020

Período Anterior: 01/01/2019 à 31/12/2019

**Balanco Patrimonial**

ATIVO		PASSIVO	
Especificação	Exercício Atual	Exercício Anterior	Especificação
<b>ATIVO CIRCULANTE</b>	<b>15.434.855,56</b>	<b>11.783.479,04</b>	<b>PASSIVO CIRCULANTE</b>
CAIXA E EQUIVALENTES DE CAIXA	4.820.762,23	2.221.810,32	OBRIGAÇÕES TRABALHISTAS, PREVIDENCIÁRIAS E ASSISTENCIAIS A PAGAR A CURTO PRAZO
CRÉDITOS A CURTO PRAZO	10.527.184,88	9.501.566,56	EMPRÉSTIMOS E FINANCIAMENTOS A CURTO PRAZO
ANUIDADE DE PESSOA FÍSICA	18.438.440,38	13.549.943,51	FORNECEDORES E CONTAS A PAGAR A CURTO PRAZO
ANUIDADE DE PESSOA JURÍDICA	30.305,03	23.723,01	OBRIGAÇÕES FISCAIS A CURTO PRAZO
(-) PERDAS ESTIMADAS EM DEMAIS CONTRIBUIÇÕES	7.941.560,53C	4.072.099,96C	OBRIGAÇÕES DE REPARTIÇÃO A OUTROS ENTES
DEMAIS CRÉDITOS E VALORES A CURTO PRAZO	50.808,45	45.884,46	PROVISÕES A CURTO PRAZO
ESTOQUES	36.100,00	14.217,70	DEMAIS OBRIGAÇÕES A CURTO PRAZO
VARIAÇÕES PATRIMONIAIS DIMINUTIVAS PAGAS ANTECIPADAMENTE	0,00	0,00	
<b>ATIVO NÃO CIRCULANTE</b>	<b>8.100.038,77</b>	<b>1.824.688,63</b>	<b>PASSIVO NÃO-CIRCULANTE</b>
ATIVO REALIZÁVEL A LONGO PRAZO	508.088,90	272.291,06	OBRIGAÇÕES TRABALHISTAS, PREVIDENCIÁRIAS E ASSISTENCIAIS A PAGAR A LONGO PRAZO
CRÉDITOS A LONGO PRAZO	455.562,61	219.764,77	EMPRÉSTIMOS E FINANCIAMENTOS A LONGO PRAZO
(-) AJUSTE DE PERDAS DE CRÉDITOS A LONGO PRAZO	629.110,28C	1.001.150,61C	FORNECEDORES E CONTAS A PAGAR A LONGO PRAZO
DEMAIS CRÉDITOS E VALORES A LONGO PRAZO	52.526,29	52.526,29	OBRIGAÇÕES FISCAIS A LONGO PRAZO
INVESTIMENTOS	0,00	0,00	PROVISÕES A LONGO PRAZO
IMOBILIZADO	7.591.949,87	1.552.397,57	DEMAIS OBRIGAÇÕES A LONGO PRAZO
BENS MOVEIS	1.291.586,45	1.252.034,15	RESULTADO DIFERIDO
BENS IMÓVEIS	6.300.363,42	300.363,42	
INTANGÍVEL	0,00	0,00	
DIFERIDO	0,00	0,00	
			<b>TOTAL DO PASSIVO</b>
			<b>205.861,91</b>
			<b>76.852,93</b>



PATRIMÔNIO LÍQUIDO			
Descrição	Exercício Atual	Exercício Anterior	Exercício Anterior
Patrimônio Social e Capital Social	0,00		0,00
Ajuste de avaliação Patrimonial	0,00		0,00
Demais Reservas	0,00		0,00
Resultados Acumulados	23.329.032,42		13.531.314,74
<b>TOTAL DO PATRIMÔNIO LÍQUIDO</b>	<b>23.329.032,42</b>		<b>13.531.314,74</b>
<b>TOTAL</b>	<b>23.534.894,33</b>	<b>13.608.167,67</b>	<b>13.608.167,67</b>
ATIVO FINANCEIRO	4.871.570,68	2.267.694,78	228.288,69
ATIVO PERMANENTE	18.663.323,65	11.340.472,89	0,00
<b>SALDO PATRIMONIAL</b>	<b>23.534.894,33</b>	<b>13.608.167,67</b>	<b>13.379.878,98</b>

## Compensações

ESPECIFICAÇÃO	Exercício Atual	Exercício Anterior	Exercício Atual	Exercício Anterior
<b>Saldo do Atos Potenciais Ativos</b>				
Execução de Garantias e Contragarantias Recebidas	0,00	0,00	0,00	0,00
Execução de Direitos Conveniados	0,00	0,00	0,00	0,00
Execução de Direitos Contratuais	0,00	0,00	0,00	0,00
Execução de Outros Atos Potenciais do Ativo	0,00	0,00	0,00	0,00
<b>TOTAL</b>	<b>0,00</b>	<b>0,00</b>	<b>0,00</b>	<b>0,00</b>

## Quadro do Superávit/Déficit Financeiro

Descrição	Exercício Atual	Exercício Anterior
Superávit Financeiro	4.665.107,61	2.039.406,09

Belém-PA, 31 de dezembro de 2020

Danielle Cruz Rocha  
Presidente

790.350.192-53

Luiz Heleno Mendes de Oliveira  
Tesoreroiro

634.899.532-15

Ana Paula Thury Cruz  
Contadora

651.496.612-87



# COREN/PA

Conselho Regional de Enfermagem do Pará

CNPJ: 04.734.406/0001-59

Período: 01/01/2020 a 31/12/2020

## Balanco Orçamentário

RECEITAS ORÇAMENTÁRIAS	PREVISÃO INICIAL	PREVISÃO ATUALIZADA	RECEITAS REALIZADAS	SALDO
RECEITAS CORRENTE	11.726.038,57	18.666.038,57	18.982.127,35	316.088,78
RECEITAS DE CONTRIBUIÇÕES	10.490.942,30	11.490.942,30	11.544.003,86	53.061,56
CONTRIBUIÇÃO DAS CATEGORIAS PROFISSIONAIS OU ECONÔMICAS	10.490.942,30	11.490.942,30	11.544.003,86	53.061,56
ANUIDADES - PESSOAS FÍSICAS	10.407.942,30	11.407.942,30	11.492.508,28	84.565,98
ANUIDADES DO EXERCÍCIO - PF	6.459.950,45	7.459.950,45	7.700.862,83	240.912,38
Enfermeiro	2.230.000,00	2.530.000,00	2.595.960,88	65.960,88
Técnico	3.833.406,61	4.533.406,61	4.993.293,59	459.886,98
Auxiliar	76.543,84	76.543,84	85.016,74	8.472,90
Multa e Juros s/Anuidades do Exercício - PF	320.000,00	320.000,00	26.591,62	-293.408,38
ANUIDADES DE EXERCÍCIOS ANTERIORES - PF	3.947.991,85	3.947.991,85	3.791.645,45	-156.346,40
Anuidades de Exercícios Anteriores - PF - Principal	2.850.000,00	2.850.000,00	2.621.475,10	-228.524,90
Multa e Juros s/Anuidades de Exercícios Anteriores - PF - Principal	797.991,85	797.991,85	960.732,45	162.740,60
Dívida Ativa - Pessoa Física - Principal	245.000,00	245.000,00	142.895,33	-102.104,67
Multa e Juros s/Dívida Ativa - Pessoa Física - Principal	55.000,00	55.000,00	66.542,57	11.542,57
ANUIDADES - PESSOAS JURÍDICAS	83.000,00	83.000,00	51.495,58	-31.504,42
ANUIDADES DO EXERCÍCIO - PJ	57.000,00	57.000,00	32.522,13	-24.477,87
Anuidades do Exercício - PJ	52.000,00	52.000,00	32.184,77	-19.815,23
Multa e Juros s/ Anuidades do Exercício - PJ	5.000,00	5.000,00	337,36	-4.662,64
ANUIDADES DE EXERCÍCIOS ANTERIORES - PJ	26.000,00	26.000,00	18.973,45	-7.026,55

# COREN/PA

Período: 01/01/2020 a 31/12/2020

RECEITAS ORÇAMENTÁRIAS	PREVISÃO INICIAL	PREVISÃO ATUALIZADA	RECEITAS REALIZADAS	SALDO
Anuidades de Exercícios Anteriores - PJ	10.000,00	10.000,00	1.233,21	-8.766,79
Multa e Juros s/ Anuidades de Exercícios Anteriores - PJ	2.000,00	2.000,00	166,58	-1.833,42
Dívida Ativa Pessoa Jurídica - Principal	12.000,00	12.000,00	5.315,87	-6.684,13
Multa e Juros s/ Dívida Ativa Pessoa Jurídica - Principal	2.000,00	2.000,00	12.257,79	10.257,79
RECEITAS PATRIMONIAIS	115.007,44	115.007,44	43.584,28	-71.423,16
RECEITAS DE VALORES MOBILIÁRIOS	114.007,44	114.007,44	43.584,18	-70.423,26
RECEITAS DE APLICAÇÃO FINANCEIRAS	114.007,44	114.007,44	43.584,18	-70.423,26
Aplicações Fundos de Curto Prazo/CDB	107.507,44	107.507,44	39.156,20	-68.351,24
Juros e Correção da Poupança	5.000,00	5.000,00	4.427,98	-572,02
Outras Receitas de Valores Mobiliários	1.500,00	1.500,00	0,00	-1.500,00
DEMAIS RECEITAS PATRIMONIAIS	1.000,00	1.000,00	0,10	-999,90
Descontos Financeiros Obtidos	1.000,00	1.000,00	0,10	-999,90
RECEITAS DE SERVIÇOS	1.074.988,41	1.074.988,41	1.450.910,42	375.922,01
SERVIÇOS ADMINISTRATIVOS	1.074.988,41	1.074.988,41	1.450.910,42	375.922,01
Taxa de Inscrição - Pessoas Físicas	465.000,00	465.000,00	711.160,55	246.160,55
Expedição de Carteira	555.000,00	555.000,00	668.889,66	113.889,66
Taxa de Inscrição - Pessoas Jurídicas	4.000,00	4.000,00	46,06	-3.953,94
Taxa de Cancelamento - Pessoas Jurídicas	0,00	0,00	2.437,46	2.437,46
Anotação de Responsabilidade Técnica - Pessoas Jurídicas	4.026,53	4.026,53	0,00	-4.026,53
Serviços de Fotocópias	1.000,00	1.000,00	0,00	-1.000,00
Inscrições Secundárias/Remidas Secundárias	0,00	0,00	4.400,00	4.400,00
Transferência de Inscrição	8.000,00	8.000,00	0,00	-8.000,00
Suspensão Temporária e Cancelamento	0,00	0,00	68,19	68,19
Reinscrição / Revalidação	7.000,00	7.000,00	0,00	-7.000,00
Publicidade	8.000,00	8.000,00	0,00	-8.000,00
Serv. de Comercialização de Editais, Livros, Periódicos e				

RECEITAS ORÇAMENTÁRIAS	PREVISÃO INICIAL	PREVISÃO ATUALIZADA	RECEITAS REALIZADAS	SALDO
Inscrições em Congressos e Seminários	4.000,00	4.000,00	0,00	-4.000,00
Outros Serviços Administrativos	3.961,88	3.961,88	63.908,50	59.946,62
Emissão e Renovação de certidão	5.000,00	5.000,00	0,00	-5.000,00
Multa de Eleição	10.000,00	10.000,00	0,00	-10.000,00
TRANSFERÊNCIAS CORRENTES	0,00	5.940.000,00	5.943.050,57	3.050,57
TRANSFERÊNCIAS INTRAGOVERNAMENTAIS	0,00	5.940.000,00	5.940.000,00	0,00
TRANSFERÊNCIAS DO CONSELHO FEDERAL DE ENFERMAGEM - COFEN	0,00	5.940.000,00	5.940.000,00	0,00
PLATEC - RESOLUÇÃO COFEN	0,00	5.940.000,00	5.940.000,00	0,00
Programa de Apoio e Fortalecimento Institucional	0,00	5.940.000,00	5.940.000,00	0,00
TRANSFERÊNCIAS DE DEPÓSITOS NÃO IDENTIFICADOS	0,00	0,00	3.050,57	3.050,57
Transferências de Depósitos não Identificados	0,00	0,00	3.050,57	3.050,57
OUTRAS RECEITAS CORRENTES	45.100,42	45.100,42	578,22	-44.522,20
MULTAS ADMINISTRATIVAS, CONTRATUAIS E JUDICIAIS - CONSOLIDAÇÃO	3.000,00	3.000,00	0,00	-3.000,00
Multas Administrativas, Contratuais e Judiciais	3.000,00	3.000,00	0,00	-3.000,00
INDENIZAÇÕES, RESTITUIÇÕES E RESSARCIMENTO	30.100,42	30.100,42	577,28	-29.523,14
Indenizações e Restituições de Convênios	10.000,00	10.000,00	0,00	-10.000,00
Indenizações por Danos Causados ao Patrimônio Público	1.000,00	1.000,00	0,00	-1.000,00
Reposição/Indenização De Servidores/Agentes Públicos	4.000,00	4.000,00	0,00	-4.000,00
Indenizações e Restituições de Diárias	5.000,00	5.000,00	577,28	-4.422,72
Indenizações e Restituições de Auxílios Representação	5.100,42	5.100,42	0,00	-5.100,42
Outras Indenizações e Restituições	5.000,00	5.000,00	0,00	-5.000,00
DEMAIS RECEITAS CORRENTES	12.000,00	12.000,00	0,94	-11.999,06
Outras Receitas Correntes	12.000,00	12.000,00	0,94	-11.999,06
RECURSOS ARRECADADOS EM EXERCÍCIOS ANTERIORES	0,00	0,00	0,00	0,00
<b>SUB-TOTAL DAS RECEITAS</b>	<b>11.726.038,57</b>	<b>18.666.038,57</b>	<b>18.982.127,35</b>	<b>316.088,78</b>



	PREVISÃO INICIAL	PREVISÃO ATUALIZADA	RECEITAS REALIZADAS	SALDO		
<b>RECEITAS ORÇAMENTÁRIAS</b>						
<b>DÉFICIT</b>	0,00	0,00	0,00	0,00		
<b>TOTAL</b>	<b>11.726.038,57</b>	<b>18.666.038,57</b>	<b>18.982.127,35</b>	<b>316.088,78</b>		
<b>SALDO DE EXERCÍCIOS ANTERIORES</b>	0,00	1.000.000,00	0,00	1.000.000,00		
<b>SUPERAVIT FINANCEIRO DE EXERCÍCIO ANTERIOR</b>	0,00	1.000.000,00	0,00	1.000.000,00		
<b>DESPESAS ORÇAMENTÁRIAS</b>	<b>DOTAÇÃO INICIAL</b>	<b>DOTAÇÃO ATUALIZADA</b>	<b>DESPESAS EMPENHADAS</b>	<b>DESPESAS LIQUIDADAS</b>	<b>DESPESAS PAGAS</b>	<b>SALDO DOTAÇÃO</b>
CREDITO DISPONIVEL - DESPESA CORRENTE	11.586.038,57	12.646.038,57	10.251.174,54	10.250.573,38	10.161.474,19	2.394.864,03
PESSOAL E ENCARGOS SOCIAIS	4.896.114,36	4.866.114,36	4.517.622,37	4.517.622,37	4.517.622,37	348.491,99
APLICAÇÕES DIRETAS	4.896.114,36	4.866.114,36	4.517.622,37	4.517.622,37	4.517.622,37	348.491,99
VENCIMENTOS E VANTAGENS FIXAS - PESSOAL CIVIL	3.733.614,36	3.703.614,36	3.482.115,68	3.482.115,68	3.482.115,68	221.498,68
Vencimentos e Salários	2.598.577,78	2.558.577,78	2.523.646,91	2.523.646,91	2.523.646,91	34.930,87
Gratificação Por Exercício de Cargos e Funções	426.360,00	426.360,00	368.219,35	368.219,35	368.219,35	58.140,65
Férias	205.000,00	215.000,00	203.313,70	203.313,70	203.313,70	11.686,30
13. Salário	275.000,00	275.000,00	256.636,69	256.636,69	256.636,69	18.363,31
Férias - Abono Pecuniário	98.000,00	98.000,00	54.407,96	54.407,96	54.407,96	43.592,04
Férias - Abono Constitucional	107.000,00	107.000,00	67.771,27	67.771,27	67.771,27	39.228,73
Vencimentos e Salários Prorrogação Salário Maternidade	23.676,58	23.676,58	8.119,80	8.119,80	8.119,80	15.556,78
<b>OBRIGAÇÕES PATRONAIS</b>	<b>1.114.500,00</b>	<b>1.114.500,00</b>	<b>1.035.472,04</b>	<b>1.035.472,04</b>	<b>1.035.472,04</b>	<b>79.027,96</b>
Contribuições Previdenciárias - INSS	780.000,00	780.000,00	728.469,98	728.469,98	728.469,98	51.530,02
Contribuição para o PIS sobre Folha de Pagamento	36.500,00	36.500,00	34.249,22	34.249,22	34.249,22	2.250,78
FGTS	298.000,00	298.000,00	272.752,84	272.752,84	272.752,84	25.247,16
<b>OUTRAS DESPESAS VARIÁVEIS - PESSOAL CIVIL - RGPS</b>	<b>20.000,00</b>	<b>20.000,00</b>	<b>34,65</b>	<b>34,65</b>	<b>34,65</b>	<b>19.965,35</b>
Gratificação / Salário - Substituições	15.000,00	15.000,00	0,00	0,00	0,00	15.000,00
Horas Extras	5.000,00	5.000,00	34,65	34,65	34,65	4.965,35
<b>SENTEÇAS JUDICIAIS</b>	<b>20.000,00</b>	<b>20.000,00</b>	<b>0,00</b>	<b>0,00</b>	<b>0,00</b>	<b>20.000,00</b>
Sentenças / Decisões Judiciais Trabalhistas - Trânsito em Julgado - e Encargos	20.000,00	20.000,00	0,00	0,00	0,00	20.000,00



# COREN/PA

Período: 01/01/2020 a 31/12/2020

DESPESAS ORÇAMENTÁRIAS	DOTAÇÃO INICIAL	DOTAÇÃO ATUALIZADA	DESPESAS EMPENHADAS	DESPESAS LIQUIDADAS	DESPESAS PAGAS	SALDO DOTAÇÃO
INDENIZAÇÕES E RESTITUIÇÕES TRABALHISTAS	8.000,00	8.000,00	0,00	0,00	0,00	8.000,00
Férias Indenizadas	8.000,00	8.000,00	0,00	0,00	0,00	8.000,00
OUTRAS DESPESAS CORRENTES	6.689.924,21	7.779.924,21	5.733.552,17	5.732.951,01	5.643.851,82	2.046.372,04
APLICAÇÕES DIRETAS	6.689.924,21	7.779.924,21	5.733.552,17	5.732.951,01	5.643.851,82	2.046.372,04
DIÁRIAS	180.000,00	180.000,00	73.783,60	73.783,60	73.783,60	106.216,40
Diárias Pessoal Civil	60.000,00	60.000,00	44.198,00	44.198,00	44.198,00	15.802,00
Diárias - Colaboradores Eventuais	60.000,00	60.000,00	19.302,80	19.302,80	19.302,80	40.697,20
Diárias a Conselheiros	60.000,00	60.000,00	10.282,80	10.282,80	10.282,80	49.717,20
MATERIAL DE CONSUMO	175.500,00	355.500,00	198.819,19	198.819,19	198.419,19	156.680,81
Combustíveis e Lubrificantes Automotivos	10.000,00	10.000,00	5.520,25	5.520,25	5.120,25	4.479,75
Gêneros Alimentícios	20.000,00	35.000,00	6.785,00	6.785,00	6.785,00	28.215,00
Material Farmacológico	0,00	10.000,00	0,00	0,00	0,00	10.000,00
Material para Festividades e Homenagens	5.000,00	5.000,00	0,00	0,00	0,00	5.000,00
Material de Expediente	40.000,00	75.000,00	62.478,64	62.478,64	62.478,64	12.521,36
Material de Processamento de Dados	35.000,00	80.000,00	71.514,36	71.514,36	71.514,36	8.485,64
Material de Acondicionamento e Embalagem	1.000,00	1.000,00	0,00	0,00	0,00	1.000,00
Material de Copa e Cozinha	5.000,00	5.000,00	0,00	0,00	0,00	5.000,00
Material de Limpeza e Prod. de Higieneização	28.000,00	83.000,00	46.310,94	46.310,94	46.310,94	36.689,06
Material p/ Manutenção de Bens Imóveis / instalações	3.500,00	23.500,00	6.210,00	6.210,00	6.210,00	17.290,00
Material p/ Manutenção de Bens Móveis	3.000,00	3.000,00	0,00	0,00	0,00	3.000,00
Material Elétrico e Eletrônico	10.000,00	10.000,00	0,00	0,00	0,00	10.000,00
Material para Manutenção de Veículos	10.000,00	10.000,00	0,00	0,00	0,00	10.000,00
Ferramentas	2.000,00	2.000,00	0,00	0,00	0,00	2.000,00
Bandeiras, Flâmulas e Insignias	3.000,00	3.000,00	0,00	0,00	0,00	3.000,00
MATERIAL, BEM OU SERVIÇO PARA DISTRIBUIÇÃO GRATUITA	45.000,00	25.000,00	0,00	0,00	0,00	25.000,00
Material para Divulgação	30.000,00	10.000,00	0,00	0,00	0,00	10.000,00

DESPESAS ORÇAMENTÁRIAS	DOTAÇÃO INICIAL	DOTAÇÃO ATUALIZADA	DESPESAS EMPENHADAS	DESPESAS LIQUIDADAS	DESPESAS PAGAS	SALDO DOTAÇÃO
Outros Materiais de Distribuição Gratuita	15.000,00	15.000,00	0,00	0,00	0,00	15.000,00
PASSAGENS E DESPESAS COM LOCOMOÇÃO	380.000,00	290.000,00	54.947,66	54.947,66	54.947,66	235.052,34
Passagens Aéreas	300.000,00	210.000,00	40.978,18	40.978,18	40.978,18	169.021,82
Passagens Rodoviárias	35.000,00	35.000,00	12.937,08	12.937,08	12.937,08	22.062,92
Locação de Veículos para Transporte de Passageiros e Bagagens	25.000,00	25.000,00	1.032,40	1.032,40	1.032,40	23.967,60
Demais Despesas com Locomoção	20.000,00	20.000,00	0,00	0,00	0,00	20.000,00
SERVICIOS DE CONSULTORIA	50.000,00	50.000,00	0,00	0,00	0,00	50.000,00
Serviços de Consultoria - PJ	25.000,00	25.000,00	0,00	0,00	0,00	25.000,00
Serviços de Consultoria - PF	25.000,00	25.000,00	0,00	0,00	0,00	25.000,00
OUTROS SERVIÇOS DE TERCEIROS - PESSOA FÍSICA	105.500,00	105.500,00	7.665,60	7.665,60	7.665,60	97.834,40
Serviços Médicos e Odontológicos	10.000,00	10.000,00	0,00	0,00	0,00	10.000,00
Seleção e Treinamento	5.000,00	5.000,00	0,00	0,00	0,00	5.000,00
Comunicação em Geral	5.000,00	5.000,00	0,00	0,00	0,00	5.000,00
Limpeza e Conservação	3.000,00	3.000,00	0,00	0,00	0,00	3.000,00
Serviços Domésticos	2.500,00	2.500,00	0,00	0,00	0,00	2.500,00
Estagiários	40.000,00	40.000,00	7.665,60	7.665,60	7.665,60	32.334,40
Outros Serviços Prestados por Pessoa Física	40.000,00	40.000,00	0,00	0,00	0,00	40.000,00
LOCAÇÃO DE MÃO-DE-OBRA	250.000,00	250.000,00	164.752,78	164.752,78	164.752,78	85.247,22
Serviços de Segurança	20.000,00	20.000,00	0,00	0,00	0,00	20.000,00
Serviços de Limpeza e Higienização com Locação de Mão de Obra	195.000,00	195.000,00	164.752,78	164.752,78	164.752,78	30.247,22
Outros Serviços Terceirizados	35.000,00	35.000,00	0,00	0,00	0,00	35.000,00
OUTROS SERVIÇOS DE TERCEIROS - PESSOA JURÍDICA	1.594.166,43	1.709.166,43	765.568,25	764.967,09	711.086,84	943.598,18
DEMAIS SERVIÇOS - PESSOAS JURÍDICAS	1.594.166,43	1.709.166,43	765.568,25	764.967,09	711.086,84	943.598,18
Serviços de Água e Esgoto, Energia Elétrica, Gás e Outros.	138.000,00	138.000,00	95.385,43	95.385,43	95.385,43	42.614,57
Serviços Gráficos e Editoriais	70.000,00	105.000,00	38.460,00	38.460,00	38.460,00	66.540,00



# COREN/PA

Período: 01/01/2020 a 31/12/2020

DESPESAS ORÇAMENTÁRIAS	DOTAÇÃO INICIAL	DOTAÇÃO ATUALIZADA	DESPESAS EMPENHADAS	DESPESAS LIQUIDADAS	DESPESAS PAGAS	SALDO DOTAÇÃO
Correspondência e Cobrança	136.166,43	76.166,43	22.969,27	22.969,27	21.627,98	53.197,16
PUBLICIDADE	70.000,00	70.000,00	15.089,28	15.089,28	15.089,28	54.910,72
Divulgações Diversas	15.000,00	15.000,00	0,00	0,00	0,00	15.000,00
Propaganda e Publicidade	55.000,00	55.000,00	15.089,28	15.089,28	15.089,28	39.910,72
Serviços de Cópias e Reprodução de Documentos	2.000,00	72.000,00	0,00	0,00	0,00	72.000,00
Serviços de Áudio, Vídeo e Foto	5.000,00	5.000,00	0,00	0,00	0,00	5.000,00
Intermediação de Estágios	20.000,00	20.000,00	8.382,70	8.382,70	8.382,70	11.617,30
LOCAÇÕES	258.000,00	258.000,00	144.757,37	144.757,37	144.757,37	113.242,63
Locação de Bens Imóveis	165.000,00	165.000,00	144.757,37	144.757,37	144.757,37	20.242,63
Locação de Bens Móveis	78.000,00	78.000,00	0,00	0,00	0,00	78.000,00
Locação de Bens Intangíveis	15.000,00	15.000,00	0,00	0,00	0,00	15.000,00
Serviços Relacionados a Tecnologia da Informação	205.000,00	205.000,00	175.871,48	175.270,32	173.931,52	29.128,52
Manutenção e Conservação de Bens Móveis e Imóveis/Instalações	125.000,00	125.000,00	30.918,50	30.918,50	30.918,50	94.081,50
SERVIÇOS DE APOIO DO ENSINO	40.000,00	0,00	0,00	0,00	0,00	0,00
Palestras, Cursos e Capacitação	15.000,00	0,00	0,00	0,00	0,00	0,00
Participação de Conselheiros/Colaboradores em Palestras, Congressos, Seminários e Afins	25.000,00	0,00	0,00	0,00	0,00	0,00
Seguros em Geral	55.000,00	25.000,00	0,00	0,00	0,00	25.000,00
Serviços Médico-Hospitalar, Odontol. e Laboratoriais	50.000,00	110.000,00	18.170,00	18.170,00	18.170,00	91.830,00
Telefonia Móvel e Fixa	65.000,00	65.000,00	30.189,04	30.189,04	28.686,88	34.810,96
Serviços Bancários	200.000,00	200.000,00	185.375,18	185.375,18	135.677,18	14.624,82
Congresso Brasileiro dos Conselhos de Enfermagem - CBCENF	55.000,00	5.000,00	0,00	0,00	0,00	5.000,00
Congressos, Convenções, Conferências, Seminários, Simpósios e Reuniões	80.000,00	10.000,00	0,00	0,00	0,00	10.000,00
Serviços Judiciários (PJ)	0,00	200.000,00	0,00	0,00	0,00	200.000,00
OUTROS SERVIÇOS	20.000,00	20.000,00	0,00	0,00	0,00	20.000,00
CONTRIBUIÇÕES	2.902.757,78	3.252.757,78	3.248.728,61	3.248.728,61	3.213.909,67	4.029,17



# COREN/PA

Período: 01/01/2020 a 31/12/2020

DESPESAS ORÇAMENTÁRIAS	DOTAÇÃO INICIAL	DOTAÇÃO ATUALIZADA	DESPESAS EMPENHADAS	DESPESAS LIQUIDADAS	DESPESAS PAGAS	SALDO DOTAÇÃO
TRANSFERÊNCIAS INTRAGOVERNAMENTAIS	2.902.757,78	3.252.757,78	3.248.728,61	3.248.728,61	3.213.909,67	4.029,17
Transferência para o COFEN - Cota-Parte (1/4)	2.902.757,78	3.252.757,78	3.248.728,61	3.248.728,61	3.213.909,67	4.029,17
AUXÍLIO ALIMENTAÇÃO	315.000,00	330.000,00	292.896,00	292.896,00	292.896,00	37.104,00
Auxílio Alimentação / Refeição	315.000,00	330.000,00	292.896,00	292.896,00	292.896,00	37.104,00
OBRIGAÇÕES TRIBUTÁRIAS E CONTRIBUTIVAS	27.000,00	27.000,00	2.576,23	2.576,23	2.576,23	24.423,77
IPTU e Encargos	2.000,00	2.000,00	0,00	0,00	0,00	2.000,00
Taxas Diversas e Encargos	15.000,00	15.000,00	2.382,71	2.382,71	2.382,71	12.617,29
Multas Administrativas Diversas	5.000,00	5.000,00	1,99	1,99	1,99	4.998,01
Outros Juros e Encargos de Mora	5.000,00	5.000,00	191,53	191,53	191,53	4.808,47
AUXÍLIO TRANSPORTE	38.000,00	38.000,00	20.554,07	20.554,07	20.554,07	17.445,93
Auxílio Transporte	38.000,00	38.000,00	20.554,07	20.554,07	20.554,07	17.445,93
DEPÓSITOS COMPULSÓRIOS	2.000,00	2.000,00	0,00	0,00	0,00	2.000,00
Depósitos Judiciais	2.000,00	2.000,00	0,00	0,00	0,00	2.000,00
SENTENÇAS JUDICIAIS	30.000,00	30.000,00	5.711,70	5.711,70	5.711,70	24.288,30
Sentenças / Decisões Judiciais Não Trabalhistas - Trânsito em Julgado - e Encargos	30.000,00	30.000,00	5.711,70	5.711,70	5.711,70	24.288,30
DESPESAS DE EXERCÍCIOS ANTERIORES	5.000,00	5.000,00	1.685,08	1.685,08	1.685,08	3.314,92
INDENIZAÇÕES E RESTITUIÇÕES	590.000,00	1.130.000,00	895.863,40	895.863,40	895.863,40	234.136,60
DESPESAS COM REUNIÕES, REPRESENTAÇÕES, PLENÁRIO E DESLOCAMENTOS	480.000,00	1.020.000,00	891.370,92	891.370,92	891.370,92	128.629,08
Auxílio Representação	400.000,00	970.000,00	889.184,64	889.184,64	889.184,64	80.815,36
Jetons e Gratificações a Conselheiros	50.000,00	50.000,00	2.186,28	2.186,28	2.186,28	47.813,72
Despesas com Fiscalizações	30.000,00	0,00	0,00	0,00	0,00	0,00
DEMAIS INDENIZAÇÕES E RESTITUIÇÕES	110.000,00	110.000,00	4.492,48	4.492,48	4.492,48	105.507,52
Processo Eleitoral	15.000,00	15.000,00	0,00	0,00	0,00	15.000,00
Taxas e Emolumentos - Custas Judiciais	15.000,00	15.000,00	572,18	572,18	572,18	14.427,82
Ressarcimento de Anuidades de Exercícios Anteriores	25.000,00	25.000,00	1.915,66	1.915,66	1.915,66	23.084,34

# COREN/PA

Período: 01/01/2020 a 31/12/2020

DESPESAS ORÇAMENTÁRIAS	DOTAÇÃO INICIAL	DOTAÇÃO ATUALIZADA	DESPESAS EMPENHADAS	DESPESAS LIQUIDADAS	DESPESAS PAGAS	SALDO DOTAÇÃO
Restituição de Convênios	30.000,00	30.000,00	79,35	79,35	79,35	29.920,65
Juros e Encargos em Indenizações e Restituições	5.000,00	5.000,00	0,00	0,00	0,00	5.000,00
Demais Indenizações e Restituições	20.000,00	20.000,00	1.925,29	1.925,29	1.925,29	18.074,71
CREDITO DISPONIVEL - DESPESA CAPITAL	140.000,00	7.020.000,00	6.039.552,30	6.039.552,30	6.039.552,30	980.447,70
INVESTIMENTOS	140.000,00	1.020.000,00	39.552,30	39.552,30	39.552,30	980.447,70
INVESTIMENTOS - APLICAÇÕES DIRETAS	140.000,00	1.020.000,00	39.552,30	39.552,30	39.552,30	980.447,70
EQUIPAMENTOS E MATERIAL PERMANENTE	140.000,00	1.020.000,00	39.552,30	39.552,30	39.552,30	980.447,70
Bens de Informática	45.000,00	345.000,00	39.552,30	39.552,30	39.552,30	305.447,70
Máquinas e Equipamentos	20.000,00	120.000,00	0,00	0,00	0,00	120.000,00
Móveis e Utensílios	20.000,00	500.000,00	0,00	0,00	0,00	500.000,00
Aparelhos de Copa e Cozinha	5.000,00	5.000,00	0,00	0,00	0,00	5.000,00
Softwares e Aquisição de Licenças	30.000,00	30.000,00	0,00	0,00	0,00	30.000,00
Outros Materiais Permanentes	20.000,00	20.000,00	0,00	0,00	0,00	20.000,00
INVERSÕES FINANCEIRAS	0,00	6.000.000,00	6.000.000,00	6.000.000,00	6.000.000,00	0,00
INVERSÕES FINANCEIRAS – APLICAÇÕES DIRETAS	0,00	6.000.000,00	6.000.000,00	6.000.000,00	6.000.000,00	0,00
AQUISIÇÃO DE IMÓVEIS	0,00	6.000.000,00	6.000.000,00	6.000.000,00	6.000.000,00	0,00
Edifícios	0,00	6.000.000,00	6.000.000,00	6.000.000,00	6.000.000,00	0,00
<b>SUB-TOTAL DAS DESPESAS</b>	<b>11.726.038,57</b>	<b>19.666.038,57</b>	<b>16.290.726,84</b>	<b>16.290.125,68</b>	<b>16.201.026,49</b>	<b>3.375.311,73</b>
<b>SUPERÁVIT</b>	<b>0,00</b>	<b>0,00</b>	<b>2.691.400,51</b>	<b>0,00</b>	<b>0,00</b>	<b>-2.691.400,51</b>

# COREN/PA

Período: 01/01/2020 a 31/12/2020

DESPESAS ORÇAMENTÁRIAS	DOTAÇÃO INICIAL	DOTAÇÃO ATUALIZADA	DESPESAS EMPENHADAS	DESPESAS LIQUIDADAS	DESPESAS PAGAS	SALDO DOTAÇÃO
<b>TOTAL</b>	<b>11.726.038,57</b>	<b>19.666.038,57</b>	<b>18.982.127,35</b>	<b>16.290.125,68</b>	<b>16.201.026,49</b>	<b>683.911,22</b>

Belém-PA, 31 de dezembro de 2020

Danielle Cruz Rocha  
Presidente

790.350.192-53

Luiz Heleno Mendes de Oliveira  
Tesoureiro

634.899.532-15

Ana Paula Thury Cruz  
Contadora

651.496.612-87

DEMONSTRATIVO DE EXECUÇÃO DOS RESTOS A PAGAR NÃO PROCESSADOS						
RESTOS A PAGAR NÃO PROCESSADOS	INSCRITOS		LIQUIDADOS	PAGOS	CANCELADOS	SALDO
	EM EXERCÍCIOS ANTERIORES	EM 31 DE DEZEMBRO DO EXERCÍCIO ANTERIOR				
CREDITO DISPONIVEL - DESPESA CORRENTE	0,00	151.435,76	150.059,00	150.059,00	1.376,76	0,00
OUTRAS DESPESAS CORRENTES	0,00	151.435,76	150.059,00	150.059,00	1.376,76	0,00
<b>TOTAL:</b>	<b>0,00</b>	<b>151.435,76</b>	<b>150.059,00</b>	<b>150.059,00</b>	<b>1.376,76</b>	<b>0,00</b>

DEMONSTRATIVO DE EXECUÇÃO DOS RESTOS A PAGAR PROCESSADOS E NÃO PROCESSADOS LIQUIDADOS					
RESTOS A PAGAR PROCESSADOS E NÃO PROCESSADOS LIQUIDADOS	INSCRITOS		PAGOS	CANCELADOS	SALDO
	EM EXERCÍCIOS ANTERIORES	EM 31 DE DEZEMBRO DO EXERCÍCIO ANTERIOR			
CREDITO DISPONIVEL - DESPESA CORRENTE	0,00	50.197,22	47.274,26	2.922,96	0,00
OUTRAS DESPESAS CORRENTES	0,00	50.197,22	47.274,26	2.922,96	0,00
<b>TOTAL:</b>	<b>0,00</b>	<b>50.197,22</b>	<b>47.274,26</b>	<b>2.922,96</b>	<b>0,00</b>



# COREN/PA

Conselho Regional de Enfermagem do Pará

CNPJ: 04.734.406/0001-59

Período: 01/01/2020 a 31/12/2020

## Balanco Financeiro

ESPECIFICAÇÃO	INGRESSOS			DISPÊNDIOS		
	Exercício Atual	Exercício Anterior	ESPECIFICAÇÃO	Exercício Atual	Exercício Anterior	Exercício Anterior
Receita Orçamentária	18.982.127,35	11.854.608,57	Despesa Orçamentária	16.290.726,84		10.911.834,62
RECEITA REALIZADA	18.982.127,35	11.854.608,57	CREDITO EMPENHADO A LIQUIDAR	601,16		151.435,76
RECEITAS CORRENTE	18.982.127,35	11.854.608,57	CREDITO EMPENHADO LIQUIDADO A PAGAR	89.099,19		50.197,22
RECEITAS DE CONTRIBUIÇÕES	11.544.003,86	10.212.283,52	CREDITO EMPENHADO LIQUIDADO PAGO	16.201.026,49		10.710.201,64
CONTRIBUIÇÃO DAS CATEGORIAS PROFISSIONAIS OU ECONÔMICAS	11.544.003,86	10.212.283,52	CREDITO EMPENHADO LIQUIDADO PAGO - DESPESA CORRENTE	10.161.474,19		10.702.042,64
ANUIDADES - PESSOAS FÍSICAS	11.492.508,28	10.169.000,40	PESSOAL E ENCARGOS SOCIAIS	4.517.622,37		4.343.589,83
ANUIDADES DO EXERCÍCIO - PF	7.700.862,83	6.317.607,72	OUTRAS DESPESAS CORRENTES	5.643.851,82		6.358.452,81
ANUIDADES DE EXERCÍCIOS ANTERIORES - PF	3.791.645,45	3.851.392,68	CREDITO EMPENHADO LIQUIDADO PAGO - DESPESA CAPITAL	6.039.552,30		8.159,00
ANUIDADES - PESSOAS JURÍDICAS	51.495,58	43.283,12	INVESTIMENTOS	39.552,30		8.159,00
ANUIDADES DO EXERCÍCIO - PJ	32.522,13	30.411,48	INVERSÕES FINANCEIRAS	6.000.000,00		
ANUIDADES DE EXERCÍCIOS ANTERIORES - PJ	18.973,45	12.871,64				
RECEITAS PATRIMONIAIS	43.584,28	114.703,15				
RECEITAS DE VALORES MOBILIÁRIOS	43.584,18	114.703,15				
RECEITAS DE APLICAÇÃO FINANCEIRAS	43.584,18	114.703,15				
OUTRAS VARIAÇÕES PATRIMONIAIS AUMENTATIVAS - FINANCEIRAS	0,10					
RECEITAS DE SERVIÇOS	1.450.910,42	1.137.115,18				
SERVIÇOS ADMINISTRATIVOS	1.450.910,42	1.137.115,18				
TRANSFERÊNCIAS CORRENTES	5.943.050,57	379.384,74				

ESPECIFICAÇÃO	INGRESSOS		DISPÊNDIOS	
	Exercício Atual	Exercício Anterior	Exercício Atual	Exercício Anterior
TRANSFERÊNCIAS INTRAGOVERNAMENTAIS	5.940.000,00	379.384,74		
TRANSFERÊNCIAS DO CONSELHO FEDERAL DE ENFERMAGEM - COFEN	5.940.000,00	379.384,74		
PLATEC – RESOLUÇÃO COFEN	5.940.000,00	379.384,74		
TRANSFERÊNCIAS DE DEPÓSITOS NÃO IDENTIFICADOS	3.050,57			
OUTRAS RECEITAS CORRENTES	578,22	11.121,98		
INDENIZAÇÕES, RESTITUIÇÕES E RESSARCIMENTO	577,28	5.859,93		
DEMAIS RECEITAS CORRENTES	0,94	5.262,05		
Transferências Financeiras Recebidas				
Recebimentos Extraorçamentários	1.426.477,62	1.337.916,81	1.518.926,22	1.292.328,42
Inscrição de Restos a Pagar Não Processados	601,16	151.435,76	150.059,00	96.947,71
Inscrição de Restos a Pagar Processados	89.099,19	50.197,22	47.274,26	756.830,65
Depósitos Restituíveis e Valores Vinculados	746.752,25	708.820,04	744.692,65	438.550,06
Outros Recebimentos Extraorçamentários	590.025,02	427.463,79	576.900,31	2.221.810,32
Saldo em espécie do Exercício Anterior	2.221.810,32	1.233.447,98	4.820.762,23	2.221.810,32
Caixa e Equivalente de Caixa	2.221.810,32	1.233.447,98	4.820.762,23	2.221.810,32
Depósitos. Rest. V/Is Vinculados				
<b>Total:</b>	<b>22.630.415,29</b>	<b>14.425.973,36</b>	<b>22.630.415,29</b>	<b>14.425.973,36</b>

Belém-PA, 31 de dezembro de 2020

Danielle Cruz Rocha  
Presidente

790.350.192-53

Luiz Heleno Mendes de Oliveira  
Tesoureiro

634.899.532-15

Ana Paula Thury Cruz  
Contadora

651.496.612-87



# COREN/PA

Conselho Regional de Enfermagem do Pará

CNPJ: 04.734.406/0001-59

Período: 01/01/2020 a 31/12/2020

## Variações Patrimoniais

	Exercício Atual	Exercício Anterior	Exercício Atual	Exercício Anterior
<b>VARIAÇÕES PATRIMONIAIS QUANTITATIVAS</b>				
VARIAÇÃO PATRIMONIAL AUMENTATIVA	27.528.726,26	21.686.998,01	17.749.905,75	15.006.875,92
CONTRIBUIÇÕES	15.310.601,12	16.848.616,30	4.147.903,86	4.033.327,32
CONTRIBUIÇÕES DE INTERESSE DAS CATEGORIAS PROFISSIONAIS	15.310.601,12	16.848.616,30	2.954.428,67	2.875.825,24
EXPLORAÇÃO E VENDA DE BENS, SERVIÇOS E DIREITOS	1.450.910,42	1.137.115,18	2.954.428,67	2.875.825,24
EXPLORAÇÃO DE BENS E DIREITOS E PRESTAÇÃO DE SERVIÇOS	1.450.910,42	1.137.115,18	880.025,12	813.526,34
VALOR BRUTO DE EXPLORAÇÃO DE BENS E DIREITOS E PRESTAÇÃO DE SERVIÇOS	1.450.910,42	1.137.115,18	649.154,76	591.495,34
VARIAÇÕES PATRIMONIAIS AUMENTATIVAS FINANCEIRAS	1.035.823,42	1.189.181,23	230.870,36	222.031,00
JUROS E ENCARGOS DE MORA	992.239,14	1.074.478,08	313.450,07	338.975,74
JUROS E ENCARGOS DE MORA SOBRE CRÉDITOS TRIBUTÁRIOS	992.239,14	1.074.478,08	313.450,07	338.975,74
DESCONTOS FINANCEIROS OBTIDOS	0,10	0,00	0,00	5.000,00
REMUNERAÇÃO DE DEPÓSITOS BANCÁRIOS E APLICAÇÕES FINANCEIRAS	43.584,18	114.703,15	0,00	5.000,00
REMUNERAÇÃO DE APLICAÇÕES FINANCEIRAS	43.584,18	114.703,15	1.383.055,90	2.347.197,52
TRANSFERÊNCIAS E DELEGAÇÕES RECEBIDAS	5.940.000,00	379.384,74	176.936,89	84.654,86
TRANSFERÊNCIAS INTRAGOVERNAMENTAIS	5.940.000,00	379.384,74	176.936,89	84.654,86
TRANSFERÊNCIAS RECEBIDAS PARA A EXECUÇÃO ORÇAMENTÁRIA	5.940.000,00	379.384,74	1.206.119,01	2.262.542,66
OUTRAS VARIAÇÕES PATRIMONIAIS AUMENTATIVAS	3.791.391,30	2.132.700,56	73.783,60	289.938,46
REVERSO DE PROVISÕES E AJUSTES DE PERDAS	3.784.839,55	1.972.817,82	9.851,88	64.740,28
REVERSO DE PROVISÕES	3.784.839,55	1.972.817,82	1.122.483,53	1.907.863,92
DIVERSAS VARIAÇÕES PATRIMONIAIS AUMENTATIVAS	6.551,75	159.882,74	5.903,23	354,79
INDENIZAÇÕES E RESTITUIÇÕES	577,28	5.859,93	191,53	354,79
VARIAÇÕES PATRIMONIAIS AUMENTATIVAS DECORRENTES DE FATOS GERADORES DIVERSOS	5.974,47	154.022,81	191,53	354,79
OUTRAS VARIAÇÕES PATRIMONIAIS DIMINUTIVAS - FINANCEIRAS			5.711,70	0,00
JUROS E ENCARGOS EM SENTENÇAS JUDICIAIS			5.711,70	0,00
TRANSFERÊNCIAS E DELEGAÇÕES CONCEDIDAS			3.248.728,61	2.838.167,29
TRANSFERÊNCIAS INTRAGOVERNAMENTAIS			3.248.728,61	2.838.167,29
TRANSFERÊNCIAS CONCEDIDAS PARA A EXECUÇÃO ORÇAMENTÁRIA			3.248.728,61	2.838.167,29
TRIBUTÁRIAS			2.382,71	7.888,34



	Exercício Atual	Exercício Anterior	Exercício Atual	Exercício Anterior
			2.382,71	7.888,34
			0,00	766,08
			2.382,71	7.122,26
			8.961.931,44	5.779.940,66
			8.054.324,25	4.889.357,91
			8.054.324,25	4.889.357,91
			907.607,19	890.582,75
			1,99	0,00
			905.920,12	889.682,35
			1.685,08	900,40
<b>Total das Variações Ativas :</b>	<b>27.528.726,26</b>	<b>21.686.998,01</b>	<b>17.749.905,75</b>	<b>15.006.875,92</b>
<b>Déficit do Exercício</b>			<b>9.778.820,51</b>	<b>6.680.122,09</b>
<b>Total</b>	<b>27.528.726,26</b>	<b>21.686.998,01</b>	<b>27.528.726,26</b>	<b>21.686.998,01</b>

Belém-PA, 31 de dezembro de 2020

Danielle Cruz Rocha  
Presidente

790.350.192-53

Luiz Heleno Mendes de Oliveira  
Tesoureiro

634.899.532-15

Ana Paula Thury Cruz  
Contadora

651.496.612-87

## Demonstração dos Fluxos de Caixa

	Exercício Atual	Exercício Anterior
<b>FLUXO DE CAIXA DAS ATIVIDADES DAS OPERAÇÕES</b>		
<b>INGRESSOS</b>		
RECEITAS CORRENTE	18.982.127,35	11.854.608,57
RECEITAS DE CONTRIBUIÇÕES	11.544.003,86	10.212.283,52
CONTRIBUIÇÃO DAS CATEGORIAS PROFISSIONAIS OU ECONÔMICAS	11.544.003,86	10.212.283,52
ANUIDADES - PESSOAS FÍSICAS	11.492.508,28	10.169.000,40
ANUIDADES DO EXERCÍCIO - PF	7.700.862,83	6.317.607,72
ANUIDADES DE EXERCÍCIOS ANTERIORES - PF	3.791.645,45	3.851.392,68
ANUIDADES - PESSOAS JURÍDICAS	51.495,58	43.283,12
ANUIDADES DO EXERCÍCIO - PJ	32.522,13	30.411,48
ANUIDADES DE EXERCÍCIOS ANTERIORES - PJ	18.973,45	12.871,64
RECEITAS PATRIMONIAIS	43.584,28	114.703,15
RECEITAS DE VALORES MOBILIÁRIOS	43.584,18	114.703,15
RECEITAS DE APLICAÇÃO FINANCEIRAS	43.584,18	114.703,15
OUTRAS VARIAÇÕES PATRIMONIAIS AUMENTATIVAS - FINANCEIRAS	0,10	0,00
RECEITAS DE SERVIÇOS	1.450.910,42	1.137.115,18
SERVIÇOS ADMINISTRATIVOS	1.450.910,42	1.137.115,18
TRANSFERÊNCIAS CORRENTES	5.943.050,57	379.384,74
TRANSFERÊNCIAS INTRAGOVERNAMENTAIS	5.940.000,00	379.384,74
TRANSFERÊNCIAS DO CONSELHO FEDERAL DE ENFERMAGEM - COFEN	5.940.000,00	379.384,74
PLATEC – RESOLUÇÃO COFEN	5.940.000,00	379.384,74
TRANSFERÊNCIAS DE DEPÓSITOS NÃO IDENTIFICADOS	3.050,57	0,00
OUTRAS RECEITAS CORRENTES	578,22	11.121,98
INDENIZAÇÕES, RESTITUIÇÕES E RESSARCIMENTO	577,28	5.859,93
DEMAIS RECEITAS CORRENTES	0,94	5.262,05
OUTROS INGRESSOS	1.336.777,27	1.136.283,83
<b>DESEMBOLSOS</b>		
CREDITO EMPENHADO LIQUIDADO PAGO - DESPESA CORRENTE	10.161.474,19	10.702.042,64
PESSOAL E ENCARGOS SOCIAIS	4.517.622,37	4.343.589,83
OUTRAS DESPESAS CORRENTES	5.643.851,82	6.358.452,81
OUTROS DESEMBOLSOS	1.518.926,22	1.292.328,42
<b>FLUXO DE CAIXA LÍQUIDO DAS ATIVIDADES DAS OPERAÇÕES</b>	<b>8.638.504,21</b>	<b>996.521,34</b>
<b>FLUXO DE CAIXA DAS ATIVIDADES DE INVESTIMENTO</b>		
<b>INGRESSOS</b>		
<b>DESEMBOLSOS</b>		
INVESTIMENTOS	39.552,30	8.159,00
INVERSÕES FINANCEIRAS	6.000.000,00	0,00
<b>FLUXO DE CAIXA LÍQUIDO DAS ATIVIDADES DE INVESTIMENTO</b>	<b>-6.039.552,30</b>	<b>-8.159,00</b>
<b>FLUXO DE CAIXA DAS ATIVIDADES DE FINANCIAMENTO</b>		
<b>INGRESSOS</b>		
<b>DESEMBOLSOS</b>		
<b>FLUXO DE CAIXA LÍQUIDO DAS ATIVIDADES DE FINANCIAMENTO</b>	<b>0,00</b>	<b>0,00</b>
<b>APURAÇÃO DO FLUXO DE CAIXA DO PERÍODO</b>		

	Exercício Atual	Exercício Anterior
GERAÇÃO LIQUIDA DE CAIXA E EQUIVALENTES DE CAIXA	2.598.951,91	988.362,34
CAIXA E EQUIVALENTES DE CAIXA INICIAL	2.221.810,32	1.233.447,98
CAIXA E EQUIVALENTES DE CAIXA FINAL	4.820.762,23	2.221.810,32

Belém-PA, 31 de dezembro de 2020

---

Danielle Cruz Rocha  
Presidente

790.350.192-53

---

Luiz Heleno Mendes de Oliveira  
Tesoureiro

634.899.532-15

---

Ana Paula Thury Cruz  
Contadora

651.496.612-87



**ANEXO II**

# **NOTAS EXPLICATIVAS 2020**



**CONSELHO REGIONAL ENFERMAGEM DO PARÁ – COREN/PA  
NOTAS EXPLICATIVAS AS DEMONSTRAÇÕES CONTÁBEIS EM 31 DE DEZEMBRO  
DE 2020.**

---

**1. CONTEXTO OPERACIONAL**

---

O Conselho Regional de Enfermagem do Pará é uma Autarquia Federal com finalidade, dentre outras, de exercer a fiscalização do exercício profissional da enfermagem no país, sendo criada pela Lei 5.905 de 12 de Julho de 1973.

O Coren-PA tem sede e foro na cidade de Belém do Pará e possui jurisdição em todo o território do estado do Pará.

A Autarquia é dirigida por um Plenário, com caráter deliberativo, composto de 05 (cinco) membros efetivos e 05 (cinco) membros suplentes, com mandato de 03 (três) anos. O Conselho conta com uma diretoria composta de Presidente, Secretário e Tesoureiro, responsáveis pelas atribuições executivas da Autarquia.

O Coren-PA possui autonomia administrativa e financeira, observada a subordinação ao Conselho Federal de Enfermagem estabelecida no Art. 3º da Lei 5.905/73.

A gestão Orçamentária, Financeira e Patrimonial no exercício de 2020 foi de responsabilidade na seguinte discriminação:

**Período de 01/01/2020 à 31/12/2020**

**Danielle Cruz Rocha - Presidente**

**Luiz Heleno Mendes de Oliveira – Tesoureiro**

**Horácio Ferreira Cunha Bastos - Secretário**

## **2. APRESENTAÇÃO DAS DEMONSTRAÇÕES CONTÁBEIS**

As demonstrações contábeis foram elaboradas e estão sendo apresentadas de acordo com as práticas contábeis adotadas no Brasil, em conformidade com as disposições da Lei 4.320/64, Manual de Contabilidade Aplicada ao Setor Público-MCASP, Plano de Contas Aplicado ao Setor Público- PCASP, bem como as Normas Brasileiras de Contabilidade aplicadas ao setor público.

## **3. PRINCIPAIS OBSERVAÇÕES CONTÁBEIS**

Dentre os saldos apresentados no Balancete de Verificação, com vistas à prestação de contas, destacam-se abaixo os valores que estão pendentes de outros exercícios, bem como do exercício de 2020. O detalhamento dos valores que compõe os referidos saldos, estão demonstrados neste PAD nº 539/2021, que dispõe sobre a Prestação de Contas 2020- Demonstrativos contábeis. As folhas estão indicadas nos quadros abaixo.

### **3.1 ATIVO CIRCULANTE**

#### **3.1.1 - Caixa e Equivalentes de Caixa.**

Caixa e Equivalentes de Caixa compreendem saldos de caixa e investimentos financeiros, os quais estão sujeitos a um risco insignificante de alteração no valor justo, e são utilizados pela entidade na gestão das obrigações de curto prazo.

<b>Saldos para o exercício seguinte</b>	<b>Saldo em</b>		<b>Variação</b>
	<b>31/12/2020</b>	<b>31/12/2019</b>	
Bancos C/ Movimento	0,00	0,00	0,00
Bancos C/ Arrecadação	0,00	39.110,42	-39.110,42
Bancos Contas Correntes	2.059,60	336.192,22	-334.132,62
Aplicações Financeiras	4.818.702,63	1.846.507,68	2.972.194,95
<b>Total</b>	<b>4.820.762,23</b>	<b>2.221.810,32</b>	<b>2.598.951,91</b>



### 3.1.2 - Créditos de Curto Prazo.

São representados pelo saldo a receber de anuidades do exercício e créditos do exercício anterior, considerados de curto prazo. E, como conta redutora, o valor referente ao reconhecimento da provisão de Perda Estimada com Créditos de Liquidação Duvidosa.

<b>Créditos à Curto Prazo</b>	<b>2020</b>	<b>2019</b>
Anuidades Pessoa Física	18.438.440,38	13.549.943,51
Anuidades Pessoa Jurídica	30.305,03	23.723,01
(-) Ajuste de Perdas de Crédito à Curto Prazo	(7.941.560,53)	(4.072.099,96)
<b>TOTAL</b>	<b>10.527.184,88</b>	<b>9.501.566,56</b>

Os ajustes de Perdas de Créditos à Curto Prazo foram obtidos pela aplicação do percentual de inadimplência de curto prazo de 43% sobre os créditos a receber no período.

Os valores apurados foram calculados conforme a metodologia proposta pelo Pronunciamento nº 85/2012 da Câmara de Controle Interno do CFC.

	<b>Anuidades Pessoa Física</b>	<b>Anuidades Pessoa Jurídica</b>
Créditos à Curto Prazo	18.438.440,38	30.305,03
Percentual de Inadimplência	43%	43%
(-) Ajuste de Perdas de Crédito à Curto Prazo	7.928.529,36	13.031,17
<b>TOTAL DE AJUSTES</b>	<b>7.941.560,53</b>	

### 3.1.3 - Demais Créditos e Valores a Receber.

Correspondem aos valores a receber por demais transações tais como adiantamentos a pessoal, tributos a recuperar e créditos diversos a receber.

**a) Adiantamentos Concedidos a Pessoal e a Terceiros.**

CONTA		SALDO	FL.
<b>1.1.3.1.1.01</b>	<b>Adiantamentos Concedidos a Pessoal</b>	<b>23.737,05</b>	<b>22</b>
1.1.3.1.1.01.02	Adiantamento 13º salário	171,40	22
1.1.3.1.1.01.03	Férias	23.488,31	22
1.1.3.1.1.01.99	Adiantamentos	77,34	22

**b) Tributos e Contribuições a Recuperar.**

CONTA		SALDO	FL.
<b>1.1.3.2.1</b>	<b>Tributos a Recuperar</b>	<b>12.818,82</b>	<b>22</b>
1.1.3.2.1.04	IRRF a Compensar	10.813,11	22
1.1.3.2.1.11	INSS a Compensar	821,19	22
1.1.3.2.1.99	Outros Tributos a Recuperar	1.184,52	22

**c) Outros Créditos a Receber.**

Valores a serem restituídos por terceiros ao Coren-PA.

CONTA		SALDO	FL.
<b>1.1.3.8.1</b>	<b>Outros Créditos a Receber</b>	<b>14.252,58</b>	<b>23</b>
1.1.3.8.1.99.01.01	Banco do Brasil	741,60	23
1.1.3.8.1.99.02.01	Dinastur Viagens e Turismo Ltda.	1.651,22	23
1.1.3.8.1.99.02.02	Elite Serviços de Segurança	217,36	23
1.1.3.8.1.99.02.03	Serviel Serviços Ltda.	368,10	23
1.1.3.8.1.99.02.04	Telefônica Brasil S/A	600,88	23
1.1.3.8.1.99.02.05	Adson Dos Prazeres	511,33	23
1.1.3.8.1.99.02.06	Jurema Cláudia Barbosa Ferreira	902,00	23
1.1.3.8.1.99.02.07	Idehize Oliveira Furtado	538,14	23
1.1.3.8.1.99.02.08	Amanda Carolina Brasil Gama	97,69	23
1.1.3.8.1.99.02.09	Márcia Simão carneiro	437,26	23
1.1.3.8.1.99.02.10	Devolução de Suprimento	27,27	23
1.1.3.8.1.99.02.13	Almiro Escudeiro	48,13	23

1.1.3.8.1.99.02.17	Cielo- cartões de crédito	7.155,92	23
1.1.3.8.1.99.02.99	Diversos	955,68	23

### 3.1.4 Estoque

O estoque compreende o somatório dos bens de consumo adquiridos pelo Coren-PA com o objetivo de utilização própria no curso normal de suas atividades operacionais e administrativas, composto pelos saldos de almoxarifado, registrados ao custo de aquisição.

<b>Títulos</b>	<b>2020</b>
<b>Almoxarifado</b>	<b>36.100,00</b>
Materiais de Expediente	3.200,00
Material de Processamento de Dados	32.500,00
Combustível	400,00

## 3.2 ATIVO NÃO CIRCULANTE

Neste grupo de ativos estão incluídos os bens de permanência duradoura, destinados ao funcionamento normal da entidade, assim como os direitos exercidos com essa finalidade, realizáveis no longo prazo. Representam esse grupo:

### 3.2.1. Créditos de Longo Prazo

Representam os créditos cuja realização provável se dará após o término do exercício seguinte, e está composto, exclusivamente, do valor correspondente à Dívida Ativa.



<b>Créditos à Longo Prazo</b>	<b>2020</b>	<b>2019</b>
Dívida Ativa Longo Prazo	1.084.672,89	1.220.915,38
(-) Ajuste de Perdas de Crédito à Longo Prazo	(629.110,28)	(1.001.150,61)
<b>TOTAL</b>	<b>455.562,61</b>	<b>219.764,77</b>

Os ajustes de Perdas de Créditos à Longo Prazo foram obtidos pela aplicação do percentual de inadimplência de Longo prazo de 58% sobre os créditos a receber no período.

Os valores apurados foram calculados conforme a metodologia proposta pelo Pronunciamento nº 85/2012 da Câmara de Controle Interno do CFC.

<b>Créditos à Longo Prazo</b>	<b>Dívida Ativa</b>
Créditos à Longo Prazo	1.084.672,89
Percentual de Inadimplência	58%
(-) Ajuste de Perdas de Crédito à Curto Prazo	<b>455.562,61</b>

### 3.2.2. Demais Créditos de Longo Prazo

Representam os créditos cuja realização provável se dará após o término do exercício seguinte, e está composto, de valores correspondentes aos adiantamentos concedidos a terceiros e Créditos por dano ao patrimônio.

<b>1.2.1.2</b>	<b>DEMAIS CRÉDITOS E VALORES À LONGO PRAZO</b>	<b>52.526,29</b>	<b>Fl.</b>
1.2.1.2.1.01.02	Adiantamento concedidos a ex-servidores	17.064,54	24
1.2.1.2.1.04.02	Créditos por Danos ao Patrimônio	27.757,67	24
1.2.1.2.1.04.08	Créditos à receber de servidores- Suprimento de Fundos	7.704,08	24

### 3.2.3. Imobilizado

#### 3.2.3.1 Bens Patrimoniais:

Os Bens Patrimoniais são registrados ao custo de aquisição e/ou valor de mercado. Observa-se que houve alteração apenas na conta Bens Móveis no exercício de 2020, referente a aquisição de uma central telefônica digital.

Grupos	Saldo em		Variação
	31/12/2020	31/12/2019	
Bens Móveis	1.291.586,45	1.252.034,15	39.552,30
Bens Imóveis	6.300.363,42	300.363,42	6.000.000,00
<b>Total</b>	<b>7.591.949,87</b>	<b>1.552.397,57</b>	<b>6.039.552,30</b>

Nas contas de Bens Móveis e Bens Imóveis, não ocorreram reavaliações e/ou reduções dos bens adquiridos em exercícios anteriores a 2020, bem como, não ocorreram registros contábeis de depreciação em 2020 e nos exercícios anteriores, em face de problemas técnicos, operacionais e estruturais ocorridos na Autarquia.

No entanto, este Conselho já está adotando medidas para a correção da inconformidade, para atender os dispositivos da Norma Brasileira de Contabilidade Aplicada ao Setor Público.

### 3.3 PASSIVO CIRCULANTE

O Passivo Circulante está representado pelas Obrigações Trabalhistas e Previdenciárias, Obrigações Fiscais de Curto Prazo (obrigações fiscais de curto prazo, depósitos consignáveis, fornecedores pela aquisição de serviços e materiais, provenientes de empenhos processados e não pagos até 31/12/2020), Demais Obrigações de Curto Prazo (créditos de terceiros, transferências legais, outras obrigações).

CONTA		SALDO	Fl.
<b>2.1.3.1.1.01.01</b>	<b>FORNECEDORES A CURTO PRAZO</b>	<b>54.280,25</b>	<b>26</b>
2.1.3.1.1.01.01.001	Fornecedores Diversos	54.280,25	26
<b>2.1.4.3</b>	<b>OBRIGAÇÕES FISCAIS A CURTO PRAZO</b>	<b>889,11</b>	<b>27</b>
2.1.4.3.1.01	ISS a Recolher	889,11	27
<b>2.1.5.9.9</b>	<b>COTA PARTE</b>	<b>34.818,94</b>	<b>27</b>
2.1.5.9.9.01	Conselho Federal de Enfermagem- 25%	14,95	27
2.1.5.9.9.02	Conselho Federal de Enfermagem- 25% Cartão	34.803,99	28



As despesas empenhadas, liquidadas e não pagas até o dia 31 de dezembro, foram apropriadas no grupo de Fornecedores, pois se referem às aquisições de materiais ou prestação de serviços incorridos no próprio exercício atendendo ao princípio da competência.

### 3.3.1 Provisões de Férias:

A provisão de férias é apropriada mensalmente em atendimento ao regime de competência, acrescida dos respectivos encargos sociais. A base de cálculo é a remuneração mensal do empregado, sendo por vezes necessários ajustes para atualização das médias de proventos variáveis.

CONTA		SALDO
2.1.7.9.1.99	<b>OUTRAS PROVISÕES A CURTO PRAZO</b>	<b>113.814,01</b>
2.1.7.9.1.99.01.02	Provisão para Férias	84.255,53
2.1.7.9.1.99.01.04	Provisão para Encargos s/ Férias	29.558,48

### 3.3.2 Outros Valores restituíveis:

CONTA		SALDO
2.1.8.8.1.99.03	<b>HONORÁRIOS ADVOCATÍCIOS POR SUCUMBÊNCIA</b>	<b>2.059,60</b>

## 3.4 PATRIMÔNIO LÍQUIDO

O Patrimônio Líquido totalizou um montante de R\$ 23.329.032,42 (Vinte e três milhões, trezentos e vinte e nove mil, trinta e dois reais, e quarenta e dois centavos.)

Patrimônio Líquido	2020	2019
Ajustes de Exercícios Anteriores	18.897,17	-
Resultado do Exercício	9.778.820,51	6.680.122,09
Resultado de Exercícios Anteriores	13.531.314,74	6.851.192,65
<b>TOTAL</b>	<b>23.329.032,42</b>	<b>13.531.314,74</b>



O patrimônio é constituído de recursos próprios, sofrendo variações em decorrência de superávits ou déficits apurados anualmente.

---

#### 4. BALANÇO PATRIMONIAL

---

O Balanço Patrimonial é a demonstração contábil que evidencia, qualitativa e quantitativamente, a situação patrimonial da entidade pública por meio de contas representativas do patrimônio público, bem como os atos potenciais, que são registrados em contas de compensação (natureza de informação de controle).

##### 4.1 SUPERÁVIT FINANCEIRO

O Balanço Patrimonial demonstra que o Conselho encerrou o exercício de 2020 com um superávit financeiro de R\$ 4.665.107,61 (Quatro milhões, seiscentos e sessenta e cinco mil, cento e sete reais e sessenta e um centavos.).

O montante do Ativo financeiro integra a conta Caixa e equivalentes de caixa e Demais créditos a curto prazo, excluindo a conta créditos a curto prazo (Créditos Tributários e de Contribuições a receber) e estoques.

A composição do Passivo Financeiro é o valor do Passivo circulante R\$ 205.861,91 (Duzentos e cinco mil, oitocentos e sessenta e um reais e noventa e um centavos) somado aos Restos a Pagar não Processados inscritos em 31/12/2020, conforme o quadro abaixo.

Ativo Financeiro	4.871.570,68	
Passivo Financeiro	206.463,07	
<b>TOTAL</b>	<b>4.665.107,61</b>	

---

## 5. BALANÇO FINANCEIRO

---

O Balanço Financeiro evidencia as receitas e despesas orçamentárias, bem como os ingressos e dispêndios extraorçamentários, conjugados com os saldos de caixa do exercício anterior e os que se transferem para o início do exercício seguinte.

O valor disponível em caixa para o exercício seguinte é de R\$ 4.820.762,23 (Quatro milhões, oitocentos e vinte mil, setecentos e sessenta e dois reais e vinte e três centavos.), cujo valor encontra-se em aplicações financeiras e em contas correntes.

### 5.1 RECEITAS E DESPESAS EXTRAORÇAMENTÁRIAS

O Balanço financeiro demonstra o valor de R\$ 590.025,02 (Quinhentos e noventa mil, vinte e cinco reais e dois centavos) para outros recebimentos extraorçamentários e o valor de R\$ 576.900,31 (Quinhentos e setenta e seis mil, novecentos reais e trinta e um centavos.) para outros pagamentos extraorçamentários.

---

## 6. BALANÇO ORÇAMENTÁRIO

---

O Balanço Orçamentário demonstra as receitas e despesas previstas em confronto com as realizadas no exercício.

### 6.1 SUPERÁVIT ORÇAMENTÁRIO

Superávit representa a eventual diferença, a maior entre as receitas realizadas e as despesas empenhadas.

No exercício de 2020, constata-se um superávit orçamentário de R\$ 2.691.400,51 (Dois milhões, seiscentos e noventa e um mil, quatrocentos reais e cinquenta e um centavos.), ou seja, para cada R\$ 1,00 de receita arrecadada tem-se R\$ 0,85 de despesa realizada. A receita arrecadada ultrapassou apenas 14,18% do valor da despesa realizada.

Receita Executada	18.982.127,35	100%
Despesa Executada	16.290.726,84	85,82%
Diferença	2.691.400,51	14,18%

## 6.2 SUPERÁVIT FINANCEIRO DO EXERCÍCIO ANTERIOR

O superávit financeiro do exercício anterior apresentado no Balanço Patrimonial do exercício de 2019 foi de R\$ 2.039.406,09, e utilizou-se o valor de R\$ 1.000.000,00 na 1ª reformulação orçamentária do Regional e R\$ 1.000.000,00 na 3ª reformulação orçamentária.

## 6.3 EXECUÇÃO DE RESTOS A PAGAR

No que tange a execução dos Restos a Pagar não Processados e os Restos a Pagar Processados registram-se os seguintes valores:

EXECUÇÃO DOS RESTOS A PAGAR NÃO PROCESSADOS						
RESTOS A PAGAR NÃO PROCESSADOS	INSCRITOS		LIQUIDADADOS (c)	PAGOS (d)	CANCELADOS (e)	SALDO *=(a+b-d-e)
	EXERCÍCIOS ANTERIORES (a)	31 DEZEMBRO EXERC. ANT. (b)				
<b>DESPESAS CORRENTES</b>	0,00	161.435,78	160.059,00	160.059,00	1.376,78	0,00
Pessoal e Encargos Sociais						0,00
Juros e Encargos da Dívida						0,00
Outras Despesas Correntes	0,00	161.435,78	160.059,00	160.059,00	1.376,78	0,00
<b>DESPESAS DE CAPITAL</b>	0,00	0,00	0,00	0,00	0,00	0,00
Investimentos	0,00					0,00
Inversões Financeiras						0,00
Amortização da Dívida						0,00



TOTAL R\$	0,00	151.435,76	150.059,00	150.059,00	1.376,76	0,00
-----------	------	------------	------------	------------	----------	------

EXECUÇÃO DOS RESTOS A PAGAR PROCESSADOS						
RESTOS A PAGAR PROCESSADOS	INSCRITOS		LIQUIDADADOS (c)	PAGOS (d)	CANCELADOS (e)	SALDO F=(a+b-d-e)
	EXERCÍCIOS ANTERIORES (a)	31 DEZEMBRO EXERC. ANT. (b)				
<b>DESPESAS CORRENTES</b>	0,00	50.197,22		47.274,26	2.922,96	0,00
Pessoal e Encargos Sociais						0,00
Juros e Encargos da Dívida						0,00
Outras Despesas Correntes		50.197,22		47.274,26	2.922,96	0,00
<b>DESPESAS DE CAPITAL</b>	0,00	0,00		0,00	0,00	0,00
Investimentos	0,00				0,00	0,00
Inversões Financeiras						0,00
Amortização da Dívida						0,00
<b>TOTAL R\$</b>	0,00	50.197,22		47.274,26	2.922,96	0,00

## 7. DEMONSTRAÇÃO DAS VARIAÇÕES PATRIMONIAIS

A Demonstração das Variações Patrimoniais evidencia as alterações verificadas no patrimônio, resultantes ou independentes da execução orçamentária, e indicará o resultado patrimonial do exercício. O resultado patrimonial do período é apurado pelo confronto entre as variações patrimoniais quantitativas aumentativas e diminutivas.

### 7.1 RESULTADO PATRIMONIAL

O Resultado Patrimonial do exercício de 2020 apresentou um superávit na ordem de R\$ 9.778.820,51 (Nove milhões, setecentos e setenta e oito mil, oitocentos e vinte reais e cinquenta e um centavos).

---

## 8. REFORMULAÇÕES ORÇAMENTÁRIAS

---

O Orçamento, inicialmente aprovado pelo Plenário do COREN-PA, no valor global de R\$ 11.726.038,57 (Onze milhões, setecentos e vinte e seis mil, trinta e oito reais, e cinquenta e sete centavos.), sofreu 04 (quatro) reformulações orçamentárias durante o exercício de 2020, e encerrou o exercício com o valor de R\$ 19.666.038,57 (Dezenove milhões, seiscentos e sessenta e seis mil, trinta e oito reais e cinquenta e seis centavos.).