



# Conselho Regional de Enfermagem do Pará Assessoria de Planejamento

Belém-PA, 2024

**Relatório de gestão  
do exercício 2023**

2023



# Relatório de gestão do exercício 2023

## Conselho Regional de Enfermagem do Pará

Relatório de Gestão do exercício de 2023 apresentado aos órgãos de controle interno e externo como prestação de contas anual a que esta Unidade está obrigada nos termos do art. 70 da Constituição Federal, elaborado de acordo com as disposições da IN TCU nº 63/2010, da DN TCU nº 127/2013, da Portaria TCU nº 175/2013 e das orientações do órgão de controle interno

Belém-PA, 2024

## Lista de tabelas, ilustrações, abreviaturas, siglas e símbolos

**COFEN** - CONSELHO FEDERAL DE ENFERMAGEM

**COREN PA** - CONSELHO REGIONAL DE ENFERMAGEM DO PARÁ

**LAI** - LEI DE ACESSO À INFORMAÇÃO

**CTC** - COMISSÃO DE TOMADA DE CONTAS

**DAD** - DEPARTAMENTO ADMINISTRATIVO

**DDPE** - DEPARTAMENTO DE DENÚNCIA E PROCESSO ÉTICO

**DECONT** - DEPARTAMENTO DE CONTABILIDADE

**DFC** - DEPARTAMENTO FINANCEIRO - CONTÁBIL

**DFISC** OU **DEFISC** - DEPARTAMENTO DE FISCALIZAÇÃO

**DIC** - DEPARTAMENTO DE INSCRIÇÃO E CADASTRO

**DTI** - DEPARTAMENTO DE TECNOLOGIA DA INFORMAÇÃO

**INCORPWARE** - SISTEMA GERENCIAL DE EMISSÃO DE BOLETOS PELA INTERNET

**LOA** - LEI ORÇAMENTÁRIA ANUAL

**MP** - MINISTÉRIO PÚBLICO

**MPE** - MINISTÉRIO PÚBLICO ESTADUAL

**MPF** - MINISTÉRIO PÚBLICO FEDERAL

**NBC** - NORMAS BRASILEIRAS DE CONTABILIDADE

**PAD** - PROCESSOS ADMINISTRATIVOS

**PAINT** - PLANO ANUAL DE ATIVIDADES

**PES** - PLANO ESTADUAL DE SAÚDE

**PPA** - PLANO PLURIANUAL

**PPI** - PROGRAMAÇÃO PACTUADA E INTEGRADA

**SIAFI** - SISTEMA INTEGRADO DE ADMINISTRAÇÃO FINANCEIRA DO GOVERNO FEDERAL

**SIORG** - SISTEMA DE INFORMAÇÃO ORGANIZACIONAIS DO GOVERNO FEDERAL

**SISCONT-NET** - SISTEMA DE CONTABILIDADE IMPLANTA

**SISTEMA INCORP** - SISTEMA GERENCIAL DE CADASTRO

**SUS** - SISTEMA ÚNICO DE SAÚDE

**TCU** - TRIBUNAL DE CONTAS DA UNIÃO

**TI** - TECNOLOGIA DA INFORMAÇÃO

**UJ** - UNIDADE JURISDICIONADA UO - UNIDADE ORÇAMENTÁRIA

## Lista de Anexos e Apêndices



| Título   | Descrição                   |
|--|-----------------------------|
| MENSAGEM DA PRESIDENTE.pdf                     |                             |
| OUVIDORIA.pdf                                  |                             |
| VISA0 GERAL ORGANIZACAO E AMBIENTE EXTERNO.pdf |                             |
| MODELO DE NEGOCIO.pdf                          |                             |
| GESTAO DE RISCOS.pdf                           |                             |
| ESTRUTURA DE GOVERNANCA.pdf                    |                             |
| OBJETIVOS ESTRATEGICOS.pdf                     |                             |
| RESULTADOS DA AREA FIM.pdf                     |                             |
| GESTAO DE PESSOAS.pdf                          |                             |
| GESTAO DE LICITACOES E CONTRATOS.pdf           |                             |
| Declaração do Contador                         | Declaração do Contador      |
| NOTA EXPLICATIVA 2023                          | NOTA EXPLICATIVA 2023       |
| Variações Patrimoniais 2023                    | Variações Patrimoniais 2023 |

## Sumário

|   |           |
|---|-----------|
| <b>Elementos pré-textuais</b>   | <b>2</b>  |
| <b>Mensagem do dirigente máximo</b>   | <b>7</b>  |
| <b>1 - Visão Geral Organizacional e Ambiente Externo</b>                      | <b>11</b> |
| 1.1 - Identificação da Entidade   | 12        |
| 1.2 - Visão Geral Organizacional e Ambiente Externo                           | 13        |
| 1.3 - Modelo de negócios  | 14        |
| <b>2 - Riscos, Oportunidades e Perspectivas</b>                               | <b>31</b> |
| 2.1 - Riscos  | 32        |
| <b>3 - Governança, Estratégia e Desempenho</b>                                | <b>33</b> |
| 3.1 - Estrutura de Governança e Planejamento Estratégico da Entidade          | 34        |
| 3.2 - Objetivos estratégicos do exercício                                     | 35        |
| 3.4 - Alocação de Recursos  | 36        |
| 3.5 - Resultados da área fim - Quantidades                                    | 39        |
| 3.6 - Gestão de pessoas   | 41        |
| 3.7 - Gestão de Licitações e Contratos  | 42        |
| <b>4 - Informações orçamentárias, financeiras e contábeis</b>                 | <b>57</b> |
| 4.1 - Resumo da situação e do desempenho contábil                             | 58        |
| 4.2 - Declaração do Contador / Opinião dos Auditores Externos                 | 67        |
| 4.3 - Demonstrações Contábeis exigidas pela Lei 4.320/64 e Notas Explicativas | 68        |



|  |    |
|--|----|
| 4.4 - Informações acerca do setor de contabilidade | 69 |
| 4.5 - Gestão orçamentária e financeira             | 70 |
| 4.6 - Gestão Patrimonial e Infraestrutura          | 78 |
| 4.7 - Gestão de custos                             | 80 |



## MENSAGEM DO DIRIGENTE MÁXIMO

---

### Visão geral sobre o desempenho da gestão

Em 2023, encerrei meu mandato no Conselho Regional de Enfermagem do Pará, sob o lema "Juntos por mais reconhecimento e valorização da Enfermagem", referente ao triênio 2021-2023, com a continuidade de todos os conselheiros eleitos em 2020 para compor o plenário da entidade.

### Apresentação concisa do relatório de gestão

Este ano foi caracterizado por iniciativas dedicadas à valorização e reconhecimento da Enfermagem, especialmente por meio de esforços junto a legisladores e à sociedade para apoiar a tramitação e aprovação de projetos de lei relevantes para a categoria, como o Projeto de Lei 2.564/2020, que estabelece o salário base nacional da Enfermagem. Neste Relatório de Gestão e Atividades de 2023 do Coren-PA, elaborado para cumprir com os requisitos legais da Administração Pública e, principalmente, para garantir transparência nas ações realizadas, buscamos prestar contas aos enfermeiros registrados na região, assim como à sociedade paraense, sobre nossas realizações.

### Pontos de destaque da gestão no exercício

*No Relatório de Gestão e Atividades de 2023 do Coren-PA, criado para cumprir as normas da Administração Pública e garantir transparência em todas as ações, pretendemos prestar contas aos enfermeiros registrados na região e à comunidade paraense sobre nossas atividades. Aproveite a leitura!*

### Principais resultados alcançados

### Desafios e perspectivas

Tópico não possui texto livre.

ANEXO - MENSAGEM DA PRESIDENTE.pdf - Vide anexo - Mensagem do Dirigente Máximo no final da seção



*Anexo - Mensagem do Dirigente Máximo*  
**MENSAGEM DA PRESIDENTE.PDF**



# Mensagem da Presidente

Em 2023, encerrei meu mandato no Conselho Regional de Enfermagem do Pará, sob o lema "Juntos por mais reconhecimento e valorização da Enfermagem", referente ao triênio 2021-2023, com a continuidade de todos os conselheiros eleitos em 2020 para compor o plenário da entidade.



Este ano foi caracterizado por iniciativas dedicadas à valorização e reconhecimento da Enfermagem, especialmente por meio de esforços junto a legisladores e à sociedade para apoiar a tramitação e aprovação de projetos de lei relevantes para a categoria, como o Projeto de Lei 2.564/2020, que estabelece o salário base nacional da Enfermagem. Neste Relatório de Gestão e Atividades de 2023 do Coren-PA, elaborado para cumprir com os requisitos legais da Administração Pública e, principalmente, para garantir transparência nas ações realizadas, buscamos prestar contas aos enfermeiros registrados na região, assim como à sociedade paraense, sobre nossas realizações.

No Relatório de Gestão e Atividades de 2023 do Coren-PA, criado para cumprir as normas da Administração Pública e garantir transparência em todas as ações, pretendemos prestar contas aos enfermeiros registrados na região e à comunidade paraense sobre nossas atividades. Aproveite a leitura!

*Danielle Cruz Rocha*  
**DANIELLE CRUZ ROCHA**  
PRESIDENTE COREN PA

# Gestão 2023

## Composição

RELATÓRIO DE GESTÃO - 2023 COREN PA



**DANIELLE CRUZ ROCHA**  
*Presidente*



**ALESSANDRA DE NAZARÉ  
CORRÊA DE CARVALHO**  
*Tesoureira*



**HORÁCIO FERREIRA CUNHA  
BASTOS**  
*Secretário*



**CHARLES CARVALHO DOS  
SANTOS**  
*Conselheiro*



**IONE COSTA QUEIROZ**  
*Conselheira*



**JOSÉ ALAN RÉGIO PORTAL**  
*Conselheiro*



**ANA GABRIELA SABAA  
SRUR DE ANDRADE**  
*Conselheira*



**HALLESA DE FÁTIMA  
PIMENTEL**  
*Conselheira*



**ANDRÉIA PESSÔA DA CRUZ**  
*Conselheira*



**EDALZIR DA SILVA**  
*Conselheiro*



# 1 - VISÃO GERAL ORGANIZACIONAL E AMBIENTE EXTERNO

- 1.1 - Identificação da Entidade
- 1.2 - Visão Geral Organizacional e Ambiente Externo
- 1.3 - Modelo de negócios

# Conselho Regional de Enfermagem do Pará

## COREN/PA

04.734.406/0001-59



**Autarquia Federal**  
NATUREZA JURÍDICA



**(91) 3246-2553 Ramal:**  
**212 / (91) 3246-2553**  
**Ramal: 213 / (91) 3246-**  
**2611 / (91) 3546-2553**  
**Ramal: 206 / (91) 3226-**  
**0740**

TELEFONE



9412099  
CÓDIGO CNAE



**ENDEREÇO**  
DO CONSELHO

**Av. Duque de Caxias, 862**  
LOGRADOURO

**Belém**  
CIDADE

**PA**  
UF

**Marco**  
BAIRRO

**66093026**  
CEP



**www.corenpa.org.br**  
SITE



**informatica@corenpa.org.br**  
E-MAIL

**Conselho Federal de Enfermagem - COFEN**

Vinculação à entidade federal

## 1.2 - VISÃO GERAL ORGANIZACIONAL E AMBIENTE EXTERNO

---

### Principais canais de comunicação com a sociedade:

#### Ouvidoria

A Ouvidoria do Coren-PA faz parte da estrutura da Ouvidoria - Geral do sistema Cofen/Conselhos Regionais, estabelecida através da Resolução Cofen nº 576/2018 foi criada e instalada no ano de 2007, estando em constante evolução quanto às suas atribuições, estratégias e processos de trabalho.

Como um essencial componente da esfera administrativa, a ouvidoria tem desenvolvido importante papel à serviço da comunidade em geral e principalmente aos profissionais de enfermagem do estado, constituindo-se um eficiente canal de comunicação, atendendo: **DENÚNCIAS, INFORMAÇÕES, RECLAMAÇÕES, SOLICITAÇÕES e ELOGIOS.**

#### Acesso à informação

O Portal da Transparência COFEN/Conselhos Regionais tem a intenção de permitir ao cidadão o acesso transparente e integral a informações diversas sobre a autarquia federal. A ferramenta atende à Lei nº 12.527/2011, denominada Lei de Acesso à Informação, que normatiza os artigos 5º e 37 da Constituição Federal ao estabelecer que todas as informações disponíveis em qualquer entidade pública sejam disponibilizadas na internet, com exceção apenas de documentos oficialmente declarados como sigilosos. Os procedimentos para o cumprimento da legislação são detalhadas no âmbito do Conselho Federal de Enfermagem.

#### Outros meios implementados

### Fatos externos:

#### Fatos externos relevantes

Tópico não possui texto livre.

ANEXO - OUVIDORIA.pdf - Vide anexo do tópico 1.2 - Visão Geral Organizacional e Ambiente Externo no final da seção

ANEXO - VISAO GERAL ORGANIZACAO E AMBIENTE EXTERNO.pdf - Vide anexo do tópico 1.2 - Visão Geral Organizacional e Ambiente Externo no final da seção



## 1.3 - MODELO DE NEGÓCIOS

---

### **Missão**

Regulamentar e fiscalizar o exercício profissional resguardando os princípios éticos em defesa da profissão e da sociedade.

### **Visão**

Cumprir com excelência sua função institucional de fiscalizar e de regulamentar o exercício profissional da enfermagem.

# CADEIA DE VALOR DO COREN/PA

MISSÃO

VISÃO

ÓRGÃOS E ENTIDADES

CIDADÃO



Tópico não possui texto livre.

ANEXO - MODELO DE NEGOCIO.pdf - Vide anexo do tópico 1.3 - Modelo de negócios no final da seção





*Anexo do tópico 1.2 - Visão Geral Organizacional e Ambiente Externo*  
**OUVIDORIA.PDF**

# # Ouvidoria | 2023

Como um essencial componente da esfera administrativa, a ouvidoria tem desenvolvido importante papel à serviço da comunidade em geral e principalmente aos profissionais de enfermagem do estado, constituindo-se um eficiente canal de comunicação, atendendo:



**OUVIDORIA**  
COREN PARÁ

SUGESTÕES, DENÚNCIAS, SOLICITAÇÕES,  
RECLAMAÇÕES e ELOGIOS  
acesse o link abaixo

[www.ouvidoria.cofen.gov.br/coren-pa](http://www.ouvidoria.cofen.gov.br/coren-pa)

A Ouvidoria do Coren-PA faz parte da estrutura da Ouvidoria - Geral do sistema Cofen/Conselhos Regionais, criada pela Resolução 373 de 2011 publicada no Diário Oficial da União no dia 04 de março de 2011, estando em constante evolução quanto às suas atribuições, estratégias e processos de trabalho.

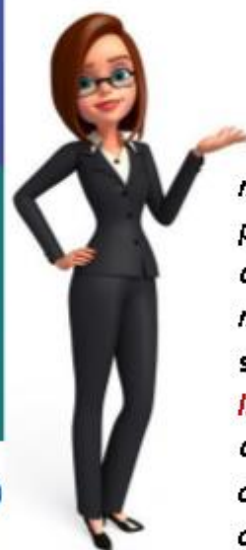
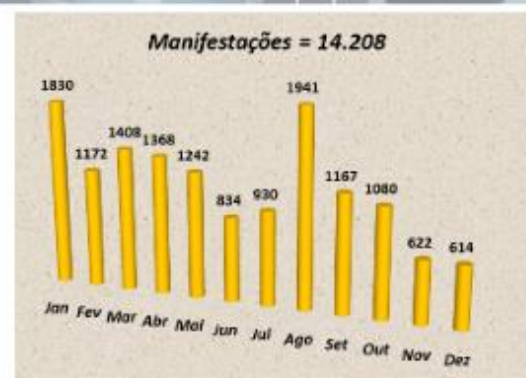

O gráfico acima demonstra o manifestação mensal na utilização da ouvidoria pelos profissionais. Nos meses de **Janeiro a Maio** obtivemos o maior número de manifestações registradas no sistema, sendo realizados **14.280 atendimentos online**, momento em que a ouvidoria se tornou o principal canal de comunicação e atendimento entre profissionais e a autarquia revelando a importância da ouvidoria em período de renovação do registro profissional.

# # Acompanhando as Demandas

## Ouvidoria

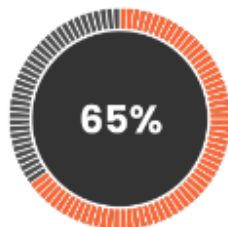

### # RESOLUTIVIDADE

No Índice de Resolutividade, calcula-se a proporção de solicitações recebidas pelo COREN-PA em relação às solicitações atendidas, resultando em um índice de **65%** das solicitações atendidas.



### # PESQUISA DE SATISFAÇÃO

O serviço de Ouvidoria é avaliado por meio de uma pesquisa opcional, disponível a qualquer momento no Sistema de Ouvidoria-DF. Para garantir a qualidade dos serviços, é essencial que os profissionais de enfermagem avaliem nossa atuação, resultando em um índice de **satisfação de 80%**.

## 437

MONITORAMENTO das 677 respostas enviadas pelos setores do COREN PA para os profissionais de enfermagem.

## 1.211

ATENDIMENTO AO PÚBLICO com avaliação dos profissionais por meio dos canais oferecidos pelo COREN-PA.



*Anexo do tópico 1.2 - Visão Geral Organizacional e Ambiente Externo*  
**VISAO GERAL ORGANIZACAO E AMBIENTE EXTERNO.PDF**



*Visão Geral  
Organizacional  
e  
Ambiente Externo*

# Aplicando nossas



**Nortes Estratégicos**

## **NOSSA MISSÃO**

Regulamentar e fiscalizar o exercício profissional resguardando os princípios éticos em defesa da profissão e da sociedade

## **VISÃO**

Cumprir com excelência sua função institucional de fiscalizar e de regulamentar o exercício profissional da enfermagem

## **SOB OS VALORES**

**VALUES**

- # Ética e Transparência
- # Valorização Profissional
- # Responsabilidade
- # Comunicação Eficaz
- # Comprometimento e Credibilidade
- # Governança para Resultados
- # Foco em Clima e Pessoas saudáveis



# O CONSELHO NA CONCEPÇÃO

## Contemporânea

A estrutura organizacional do Conselho Regional de Enfermagem do Pará está focada no âmbito do serviço público federal de regulação, com uma variedade de funções claramente definidas na Lei, em particular na lei de criação da autarquia, nº 5.905, de 12 de julho de 1973, e normas complementares associadas.



**1**  
**Orientação  
Disciplina  
Profissional**



**2**  
**Planejamento de  
Políticas de  
Desenvolvimento  
Profissional**



**3**  
**Elaboração de  
Decisões e  
balizas legais**



**4**  
**Atos públicos e  
válidos na forma  
exigida (Diário  
Oficial)**



**5**  
**Absessoramento  
técnico em matéria  
de enfermagem a  
instituições  
públicas e privadas**



**6**  
**Promover junto as  
Instituições  
formadoras a  
qualificação das  
matrizes de carreira  
de enfermagem**



**7**  
**Defender os interesses  
profissionais de  
enfermagem no Sistema  
COREN - COFEN na  
perspectiva sociedade /  
usuários**



**8**  
**Interagir e representar  
juridicamente e extra-  
juridicamente a Enfermagem nas  
demandas que afetarem a  
enfermagem em situações em  
que o COREN for legitimado**



# NOSSA ESTRUTURA BÁSICA

## *& Funcionalidade*

A estrutura do COREN é colegiada e deliberativa, por isso é composta da seguinte forma:



### **TRANSVERSALMENTE: ACESSORIA DE COMUNICAÇÃO**



A funcionalidade e o novo **MODELO DE NEGÓCIO**: O COREN PARÁ tem a proposta de um novo modelo de negócios e para adotá-lo é necessário realizar a revisão de nossas formas de trabalho. Esta proposta encontra-se em processo de elaboração, que será iniciada com a análise SWOT de nossos STATUS QUO, mediante a qual podemos avistar o ano de 2023 como marco temporal, utilizando inclusive o presente relatório, indicando nossas FORTALEZAS, OPORTUNIDADES DE MELHORIA (cenário interno) e as AMEAÇAS e OPORTUNIDADES (cenário externo) que certamente influenciarão nas decisões, no cenário de 2024, e como qualquer panorama que se faz notar no cenário a ser administrado, terão interferência no futuro, em que pesem estarem intimamente ligadas às tendências e aos perfis profissionais que representamos, bem como às decisões políticas, técnicas e econômicas que hoje são tomadas e interferem no contexto deste e dos próximos anos. Apresentamos a seguir o Organograma do COREN e a análise SWOT.



ORGANOGRAMA DO CONSELHO REGIONAL DE ENFERMAGEM – COREN PARÁ

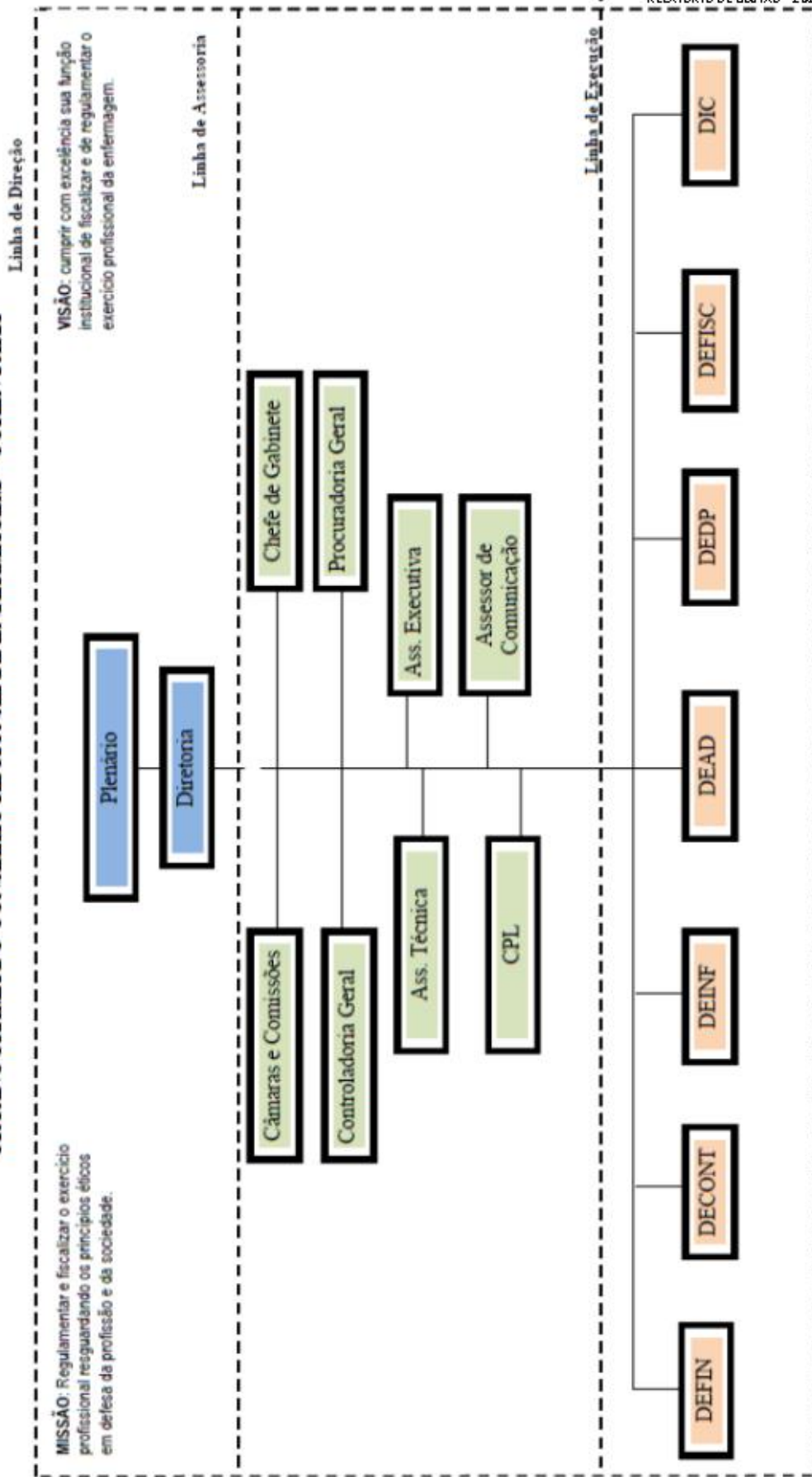

## ANÁLISE SWOT

A análise de forças, oportunidades de melhoria, oportunidades externas e ameaças se faz necessária para que seja possível ao COREN-PA o posicionamento avaliativo e os ajustes necessários e naturais ao processos de gestão, com base nos resultados alcançados em 2022.

**Forças** - O modelo de gestão representa um ponto a ser considerado em decorrência da

sustentação da missão e visão, porém com novas forças, mantendo a linha ética que constrói a profissão e por ângulos que têm ao longo do tempo propiciado novas oportunidades à enfermagem do Brasil. Outro ponto relevante é que o staff de profissionais que atua é híbrido e atua em efetividade, o que proporciona maior capacidade para intervir na realidade.

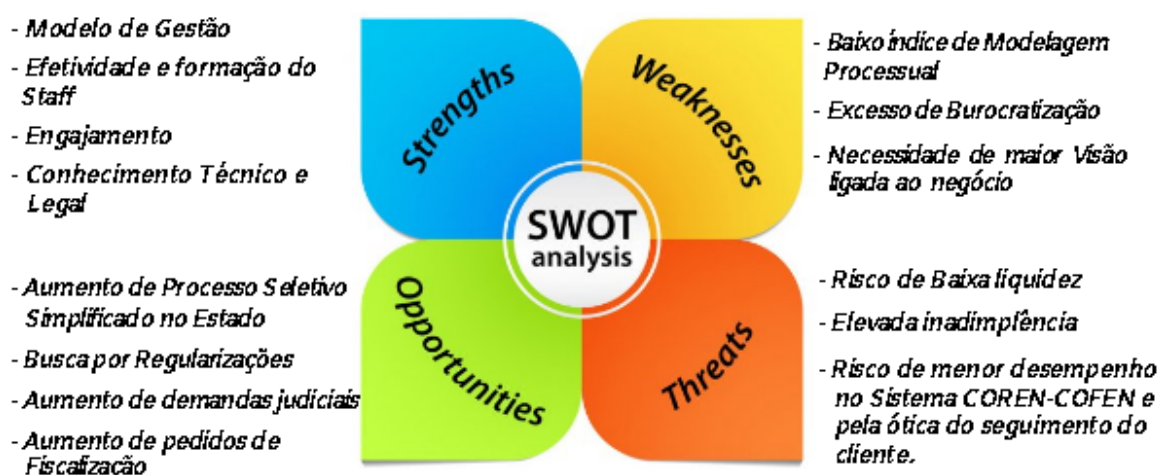

**Oportunidade de Melhoria** - Como um sistema que tem entradas financeiras exclusivamente dependentes das anuidades pagas pelos clientes, o Conselho Regional do Pará observou em 2023, a arrecadação é sazonal, ocorrendo principalmente no primeiro trimestre do ano. Isto possibilitou que a programação dos dispêndios acompanhasse o desenvolvimento favorável da arrecadação. Isto é em decorrência da inadimplência ou falta de adimplemento financeira, indo tal período corresponder com o período do ano em que os profissionais são sensibilizados a adimplir suas anuidades e quando lhes são oferecidas oportunidades de descontos como medida para combater a situação descrita.

**Oportunidade e Ameaças Externas** - Na leitura dinâmica do ambiente externo, as interferências do cenário no sistema aberto interferem tanto ou mais nos resultados e na sobrevivência das organizações quanto as variáveis externas, sendo por isso extremamente cruciais para os resultados e para o desempenho obtidos. Em 2023, o COREN-PA sopesou como oportunidades o aumento de solicitações emanadas de órgãos de administração da justiça, como o ministério público do estado e federal em relação à presença do Conselho nas instituições, o que representa o fortalecimento institucional.



*Anexo do tópico 1.3 - Modelo de negócios*  
**MODELO DE NEGOCIO.PDF**

*Modelo  
de  
Negócios*

# FUNDAMENTOS DO

## *Modelo de Negócios*



O COREN PA atua por **CAPITAL HUMANO** por staff híbrido (efetivo e de contratação), aplicando o Know How interdisciplinar de enfermeiros, técnicos de enfermagem, advogados, administradores, contadores, analistas de sistemas e técnico administrativos.



Visando ao atingimento da missão e visão por **CAPITAL INTELECTUAL** suficiente para exercer as funções e atuar nas frentes de trabalho da autarquia, na forma da Legislação.



A gestão do relacionamento de clientes para o qual a autarquia se dirige, aplicando o **CAPITAL SOCIAL** da Instituição consiste no fortalecimento e modernização dos canais de Ouvidoria e realização de eventos públicos para profissionais e acadêmicos de Enfermagem, bem como a participação a convite em instituições públicas e privadas no Estado do Pará.



O **CAPITAL PRODUTIVO** gera valor aos serviços prestados pelo COREN-PA que se dá pelo cumprimento das atividades de **FISCALIZAÇÃO** e **REGULAMENTAÇÃO** do exercício profissional, nos termos da Lei 7.498/86 (Lei do Exercício Profissional), sendo importante destacar que a atividade do Conselho é transversal, iniciando com o registro provisório do profissional e culminando, ao longo de toda a carreira, com o acompanhamento e égide da ética.



O **CAPITAL FINANCEIRO** é composto de recursos próprios captados anualmente com recebimento de anuidades diferenciadas por categoria profissional, perfazendo um montante do qual 75% são alocados na própria unidade orçamentária para exercer as funções e atuar nas atividades previstas na lei e reguladas no sistema COREN - COFEN e 25% são repassados ao COFEN.





Segmento de Clientes:  
Enfermeiros  
Técnicos de Enfermagem  
Auxiliares de Enfermagem



Canais: Sites,  
Redes Sociais,  
Entrevistas, Declarações e  
Manifestos, Notas,  
Orientações, Resoluções,  
Eventos, Reuniões,  
Comunicações.



E-Ouvidoria  
COREN PA  
Registro e Resolução  
JUST IN TIME  
ou no menor intervalo  
possível da demanda  
apresentada



**PROPOSTA DE VALOR**  
SERVIÇOS DE FISCALIZAÇÃO E  
REGULAMENTAÇÃO DO EXERCÍCIO DE  
ENFERMAGEM NO ESTADO DO PARÁ

- FISCALIZAÇÕES

- ANOTAÇÕES DE  
RESPONSABILIDADE TÉCNICA

- REGISTRO DE PROFISSIONAIS  
E EMPRESAS



Proposição de melhorias nos  
processos de trabalho

Capacitação de pessoas

Desburocratização e  
simplificação de processos

Plano de Inovação  
(Tecnologia + Políticas)

Plano de aplicações para uso  
imediato e acessibilidade de  
grande público  
(Tecnologia + Inteligência  
artificial)

Proposição de melhorias nos  
processos de trabalho e  
submissão ao COFEN

Políticas de Avaliação da  
Estratégia em Multicanais

Gestão de Indicadores de  
Estrutura, Processos e  
Resultados

Gestão Educacional e de  
Impacto de Treinamento e  
Qualificação do grande público



Controle de Risco e Processos  
vigentes de acordo com a Lei de  
Responsabilidade Fiscal (LRF) e  
Normas do TCU e acordos



Controle de Emissão de  
Valores e Cotas parte  
devidas ao COFEN (25%)



Emissão de Pareceres Técnicos  
mediante demanda da Presidência



**ORÇAMENTO 2023**  
**R\$ 25.062.055,71**



Elaboração do Plano Anual  
Orçamentário e Financeiro



Submissão ao COFEN e  
Homologação para posterior execução



Política de Aquisições e  
Contratações de Acordo com a  
Lei 8.666/93 e Leis Extravagantes



% de Repasse ao COFEN  
**25%**



Fonte de Recotas:  
**ANUIDADE**



**DÍVIDA ATIVA**  
**R\$ 475.178,80**



## 2 - RISCOS, OPORTUNIDADES E PERSPECTIVAS

### ■ 2.1 - Riscos



## 2.1 - RISCOS

---

ANEXO - GESTAO DE RISCOS.pdf - Vide anexo do t3pico 2.1 - Riscos no final da se73o





*Anexo do tópico 2.1 - Riscos*  
**GESTAO DE RISCOS.PDF**

# GESTÃO DE RISCOS

## RISCOS DE RECEITA

*RISCO representado pela redução de ativos do não adimplemento das anuidades pelos profissionais de Enfermagem (Segmento Cliente) das 03 categorias, importando em afetação direta da capacidade de operação da autarquia.*

## RISCOS DE LIQUIDEZ

- *RISCO secundário ao risco de receita;*
- *Importa na impossibilidade de cumprir cláusulas contratuais e licitações, pois é o risco de não possuir ativos para equilibrar as despesas realizadas.*

## RISCOS INERENTES AOS PROCESSOS DE TRABALHO

01

### PROCESSOS INTERNOS

*Risco aumentado pelos processos comunicacionais e departamentalização*

02

### GESTÃO DA FISCALIZAÇÃO

*Risco aumentado pela interação com MPE, MPF e aumento do volume de denúncias protocoladas*

03

### GESTÃO DOCUMENTAL

*Risco aumentado pela Burocratização, Duplicidade e Gestão de Software*

**"RISCO representa toda perspectiva da autarquia COREN-PA que apresente a relação de **PROBABILIDADE x IMPACTO****

## ANÁLISE

*A governança financeira da autarquia é interdependente, pois sofre influência de fatores externos, que determinam a disponibilidade de receita (adimplência de anuidade) e de fatores internos (gestão de processos e gestão orçamentária e financeira), que determinam a aplicabilidade dos recursos arrecadados.*



## 3 - GOVERNANÇA, ESTRATÉGIA E DESEMPENHO

- 3.1 - Estrutura de Governança e Planejamento Estratégico da Entidade
- 3.2 - Objetivos estratégicos do exercício
- 3.4 - Alocação de Recursos
- 3.5 - Resultados da área fim - Quantidades
- 3.6 - Gestão de pessoas
- 3.7 - Gestão de Licitações e Contratos

## **3.1 - ESTRUTURA DE GOVERNANÇA E PLANEJAMENTO ESTRATÉGICO DA ENTIDADE**

---

### **Descrição da Estrutura de Governança da Entidade**

**Posicionamento da presidência e diretoria**

**Posicionamento dos órgãos colegiados**

**Posicionamento dos canais de comunicação com profissionais e a sociedade em geral**

**Posicionamento da estrutura de controle interno**

### **Descrição do Processo de Planejamento Estratégico**

**Participação das estruturas de governança no processo de planejamento**

Tópico não possui texto livre.

ANEXO - ESTRUTURA DE GOVERNANCA.pdf - Vide anexo do tópico 3.1 - Estrutura de Governança e Planejamento Estratégico da Entidade no final da seção



## 3.2 - OBJETIVOS ESTRATÉGICOS DO EXERCÍCIO

---

ANEXO - OBJETIVOS ESTRATEGICOS.pdf - Vide anexo do tópico 3.2 - Objetivos estratégicos do exercício no final da seção

### 3.4 - ALOCAÇÃO DE RECURSOS

#### GASTOS COM FISCALIZAÇÃO (FISCAIS)

|                                  |                  |
|----------------------------------|------------------|
| Valor total gasto com salários   | R\$ 1.060.694,78 |
| Valor total gasto com encargos   | R\$ 323.670,22   |
| Valor total gasto com benefícios | R\$ 62.640,00    |

#### GASTOS COM FISCALIZAÇÃO (APOIO)

|   |               |
|---|---------------|
| Valor total gasto com transporte e veículos         | R\$ 55.152,00 |
| Valor total gasto com equipamentos de fiscalização  | R\$ 0,00      |
| Valor total gasto com diárias                       | R\$ 90.849,44 |
| Valor total gasto com alimentação                   | R\$ 0,00      |
| Valor total gasto com capacitação de fiscais        | R\$ 81.375,06 |
| Valor total gasto com telefonia móvel institucional | R\$ 0,00      |
| Valor total gasto com outros gastos                 | R\$ 0,00      |

## GASTOS COM DEMAIS ATIVIDADES FINALÍSTICAS

Valor total gasto com registro R\$ 0,00

Valor total gasto com normatização R\$ 0,00

Valor total gasto com julgamento R\$ 0,00

Valor total gasto com orientação R\$ 0,00

Valor total gasto com outros gastos R\$ 0,00

## INDENIZAÇÕES A CONSELHEIROS

Valor total gasto com diárias R\$ 0,00

Valor total gasto com jetons R\$ 0,00

Valor total gasto com auxílio representação R\$ 0,00

Valor total gasto com demais verbas indenizatórias R\$ 0,00

Valor total gasto com outros gastos R\$ 0,00



## Descrição sucinta de como a estrutura de governança acompanha a execução das ações que visam ao atendimento dos objetivos estratégicos

Tópico não possui texto livre.



### 3.5 - RESULTADOS DA ÁREA FIM - QUANTIDADES

|  |      |
|--|------|
| <b>Total De Fiscalizações</b>                                | 500  |
| - Proativas (Decorrentes de planos de fiscalização)          | 463  |
| - Reativas (Decorrentes de denúncias, representações, etc.)  | 37   |
| <b>Denúncias</b>   | 49   |
| - Recebidas  | 49   |
| - Analisadas   | 37   |
| <b>Tempo Médio Finalização De Processos</b>                  | 0    |
| <b>Profissionais Fiscalizados</b>                            | 9482 |
| - Pessoas Físicas  | 9482 |
| - Pessoas Jurídicas  | 0    |
| <b>Total De Autos De Infração E Notificações Semelhantes</b> | 0    |
| <b>Processos</b>   | 0    |
| - Instaurados  | 0    |
| - Julgados   | 0    |

|   |   |
|---|---|
| • Sanções aplicadas                                     | 0 |
| - Censuras  | 0 |
| - Advertências  | 0 |
| - Multas  | 0 |
| - Suspensões  | 0 |
| - Cancelamento de Registo                               | 0 |
| - Outras  | 0 |
| • Sem êxito na execução                                 | 0 |
| - Arquivados por vício na notificação                   | 0 |
| - Arquivados por vício no auto de infração              | 0 |
| - Arquivados sem confirmação de aplicação da penalidade | 0 |
| - Arquivados por outros motivos                         | 0 |
| - Encaminhados ao MP por exercício ilegal da profissão  | 0 |

## Gestão das atividades relacionadas à arrecadação das multas aplicadas e cobrança de inadimplentes

Tópico não possui texto livre.

ANEXO - RESULTADOS DA AREA FIM.pdf - Vide anexo do tópico 3.5 - Resultados da área fim - Quantidades no final da seção

## 3.6 - GESTÃO DE PESSOAS

### Percentual de fiscais em relação ao total de colaboradores

10%

| Exercício | Despesas de Pessoal |                       |              | Total        |
|-----------|---------------------|-----------------------|--------------|--------------|
|           | Funcionários Ativos | Funcionários Inativos | Pensionistas |              |
| 2023      | 5.600.676,56        | 0,00                  | 0,00         | 5.600.676,56 |
| 2022      | 5.168.647,92        | 0,00                  | 0,00         | 5.168.647,92 |

### Justificativa para aumento/diminuição

### Informações adicionais

ANEXO - GESTAO DE PESSOAS.pdf - Vide anexo do tópico 3.6 - Gestão de pessoas no final da seção



## 3.7 - GESTÃO DE LICITAÇÕES E CONTRATOS

---

**Contratações mais relevantes**

**Objetivos estratégicos associados**

**Justificativas para as contratações**

**Participação nos processos de contratação**

**Principais tipos**

**Justificativas para realização**

Tópico não possui texto livre.

ANEXO - GESTAO DE LICITACOES E CONTRATOS.pdf - Vide anexo do tópico 3.7 - Gestão de Licitações e Contratos no final da seção



*Anexo do tópico 3.1 - Estrutura de Governança e Planejamento Estratégico da Entidade*

**ESTRUTURA DE GOVERNANCA.PDF**

# NOSSA ESTRUTURA BÁSICA

## *& Funcionalidade*

A estrutura do COREN é colegiada e deliberativa, por isso é composta da seguinte forma:



**TRANSVERSALMENTE: ACESSORIA DE COMUNICAÇÃO**



A funcionalidade e o novo **MODELO DE NEGÓCIO**: O COREN PARÁ tem a proposta de um novo modelo de negócios e para adotá-lo é necessário realizar a revisão de nossas formas de trabalho. Esta proposta encontra-se em processo de elaboração, que será iniciada com a análise SWOT de nossos STATUS QUO, mediante a qual podemos avaliar o ano de 2023 como marco temporal, utilizando inclusive o presente relatório, indicando nossas **FORTALEZAS**, **OPORTUNIDADES DE MELHORIA** (cenário interno) e as **AMEAÇAS** e **OPORTUNIDADES** (cenário externo) que certamente influenciarão nas decisões, no cenário de 2024, e como qualquer panorama que se faz notar no cenário a ser administrado, terão interferência no futuro, em que pesem estarem intimamente ligadas às tendências e aos perfis profissionais que representamos, bem como às decisões políticas, técnicas e econômicas que hoje são tomadas e interferem no contexto deste e dos próximos anos. Apresentamos a seguir o Organograma do COREN e a análise SWOT.





*Anexo do tópico 3.2 - Objetivos estratégicos do exercício*  
**OBJETIVOS ESTRATEGICOS.PDF**



## Mapa Estratégico

### Planejamento Estratégico 2021-2023

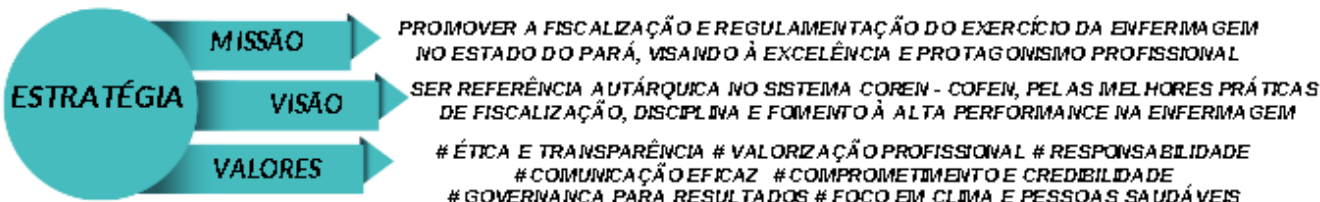

**MÉTODO BSC**





*Anexo do tópico 3.5 - Resultados da área fim - Quantidades*  
**RESULTADOS DA AREA FIM.PDF**

## # Resultado das Atividades de Fiscalização

### O EXERCÍCIO DIÁRIO DA PROFISSÃO



### # PALAVRA DO FISCAL

A apuração do desempenho em **81%** está relacionada com a META planejada para o exercício, pois no processo de trabalho foram adotadas medidas administrativas que oportunizaram o seu alcance, tais como:

- Cronograma de Inspeção;
- Relatório de Atividades mensais de Indicadores;
- Relatórios emitidos pelo Sistema InCorpWare.



### # Operação ESTÁGIO em Enfermagem

De acordo com o Termo de Cooperação Técnica assinado entre o Ministério Público do Trabalho e o COFEN, a operação ESTÁGIO foi conduzida com o propósito de investigar potenciais fraudes nos estágios conforme estabelecido pela Lei nº 11.788/08. Foram vistoriados **55 grupos** de estágios em **21 instituições**, levando à detecção das seguintes **IRREGULARIDADES**:

- 13 com Inexistência de Termo de Compromisso entre os Entes;
- 04 com Jornadas acima de 6hs diárias
- 03 sem Professor Orientador
- 02 sem Supervisor
- 02 com Inconsistências de Documentos
- 01 com 01 Acadêmico Voluntário em 07 meses

**463**  
FISCALIZAÇÕES

**370**  
INSTITUIÇÕES  
FISCALIZADAS

**R\$ 1.813.933,47**  
APLICADOS PARA CUSTEAR AS  
ATIVIDADES DE FISCALIZAÇÃO

## # Fiscalização em 2023

por natureza de atividade

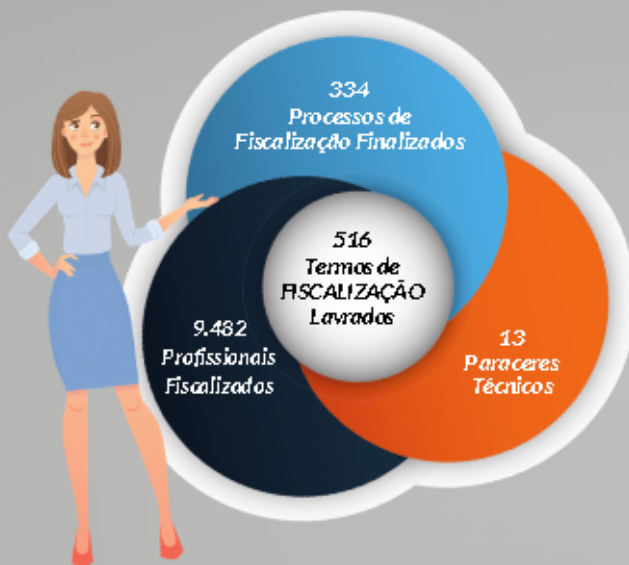

### # COMBATE AO EXERCÍCIO ILEGAL

A fiscalização atua no combate ao exercício ilegal da profissão e durante o ano de 2023 emitiu **283 NOTIFICAÇÕES**, sendo:

- 39 para afastamento de pessoas sem a devida habilitação técnica e legal da profissão, e
- 244 por diversos descumprimentos a legislação, dentre eles a inexistência de enfermeiro nos nichos de trabalhos.



## # ATUAÇÃO DA FISCALIZAÇÃO

O Departamento de Fiscalização teve sua maior atividade no número de e-mails respondidos, os quais se referem a orientações sobre processos de fiscalização. Em 2023, prestamos assistência a **418 pessoas**, representando 30% do ano anterior; concluímos **334** Processos Administrativos Disciplinares (PAD), equivalente a 5 PAD por fiscal por mês. Foram produzidos **159** relatórios, **52** notificações e **42** por perda de objeto, totalizando **253 PAD**. Além disso, foram emitidas **472** Certidões de Responsabilidade Técnica.



### # PERFIL DE ATENDIMENTOS

Em 2023, as atividades de fiscalização mostraram que atingimos as metas estabelecidas: **81%** de fiscalizações proativas, **93%** de fiscalizações de retorno, **99%** de atividades educativas, **106%** de instituições fiscalizadas e **24%** de cobertura municipal. Vale ressaltar que superamos a meta do Cofen (Resolução n.º 617/2019) em fiscalizações proativas (iniciais e de retorno). A maioria das fiscalizações foi classificada como proativa, realizadas em centros de saúde, hospitais, unidades especializadas, pronto-socorros, entre outras instalações de saúde.

## NOSSOS NÚMEROS

**101.827** Profissionais de Enfermagem

Sendo: **20.311 ENFERMEIROS**

**73.302 TÉCNICO DE ENFERMAGEM**

**8.214 AUXILIAR DE ENFERMAGEM**

**5.986**

ATENDIMENTO AO PÚBLICO por meio de canais disponibilizados no COREN-PA

## # Indicadores Apurados da Fiscalização

Abaixo os **INDICADORES DE DESEMPENHO de I a III** medidos durante o **TRIÊNIO**, o que demonstra uma produção com um bom desempenho das **atividades de Fiscalização** nos ciclos de gestões, embora com enfrentamento de algumas dificuldades.

### # INDICADOR I : Percentual de Fiscalização Planejada

|                    | 2021       | 2022       | 2023       |
|--------------------|------------|------------|------------|
| <b>META</b>        | 588        | 519        | 588        |
| <b>REALIZADO</b>   | 549        | 384        | 549        |
| <b>% ALCANÇADO</b> | <b>93%</b> | <b>74%</b> | <b>93%</b> |

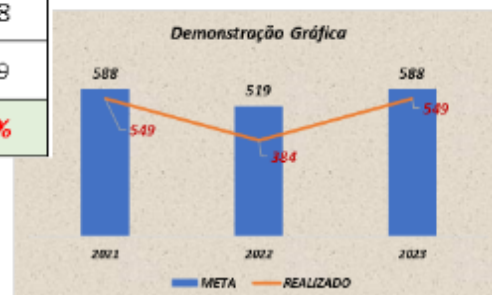

### # INDICADOR II : Fiscalizações de Retorno Realizadas e Dentro do Prazo

|                    | 2021        | 2022        | 2023       |
|--------------------|-------------|-------------|------------|
| <b>META</b>        | 109         | 205         | 200        |
| <b>REALIZADO</b>   | 140         | 238         | 185        |
| <b>% ALCANÇADO</b> | <b>128%</b> | <b>116%</b> | <b>93%</b> |

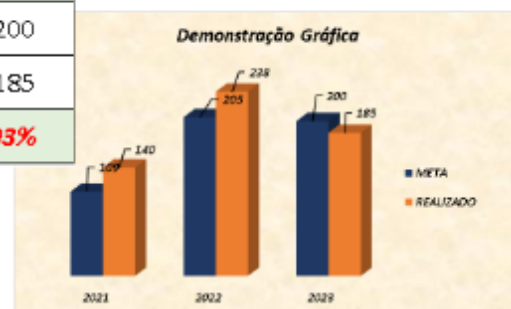

### # INDICADOR III : Número Total de Denúncias Atendidas pela Fiscalização

|                    | 2021        | 2022       | 2023       |
|--------------------|-------------|------------|------------|
| <b>META</b>        | 57          | 40         | 23         |
| <b>REALIZADO</b>   | 63          | 38         | 19         |
| <b>% ALCANÇADO</b> | <b>111%</b> | <b>95%</b> | <b>83%</b> |



# # Ética nas Instituições

## RESOLUÇÃO COFEN 593/2018



### # COMISSÕES DE ÉTICA NAS INSTITUIÇÕES



Representam o COREN-PA nas instituições de saúde com as funções educativas, consultivas, de conciliação, orientação e vigilância ao exercício ético e disciplinar dos profissionais de enfermagem.

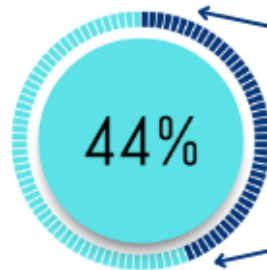

Com base na Resolução COFEN e Decisão COREN-PA Nº 040/2019, foram **16 solicitações** para a implantação de Comissão de Ética e concedida **07 COMISSÕES** correspondendo 44% das solicitações.



### # COMISSÃO DE INSTRUÇÃO DO COREN-PA

Em 2023, foram instituídas 04 Comissões de Instrução, que desenvolveram suas atividades fins na sede da autarquia, para que estas dessem continuidade ao rito processual, com notificação e oitiva das partes envolvidas e das testemunhas.

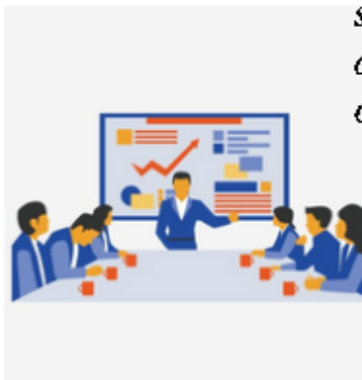

Em 2023 as **04 Comissões** desenvolveram as atividades trabalhando com **136 PROCESSOS ÉTICOS** sendo julgados 02 pelo plenário desta autarquia





*Anexo do tópico 3.6 - Gestão de pessoas*  
**GESTAO DE PESSOAS.PDF**

## PESSOAS, TALENTOS

A gestão de recursos humanos pode ser um diferencial competitivo crucial, especialmente quando o desafio é distribuído geograficamente, como é o caso do COREN-PA.



A aplicação das pessoas é fundamental para a reputação das organizações. O que uma autarquia é, ou não é, está diretamente ligado a essa distribuição. No COREN-PA, tão relevante quanto o recrutamento de pessoal é a forma como eles são distribuídos, seguindo este padrão:

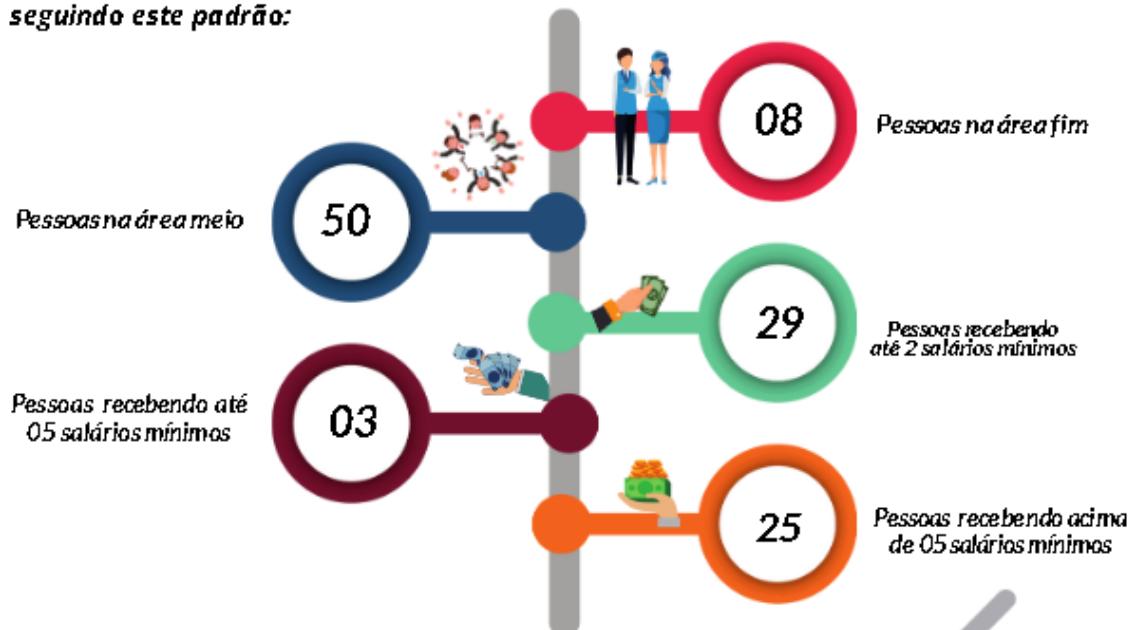

## EVOLUÇÃO DA DESPESA 2021 - 2023

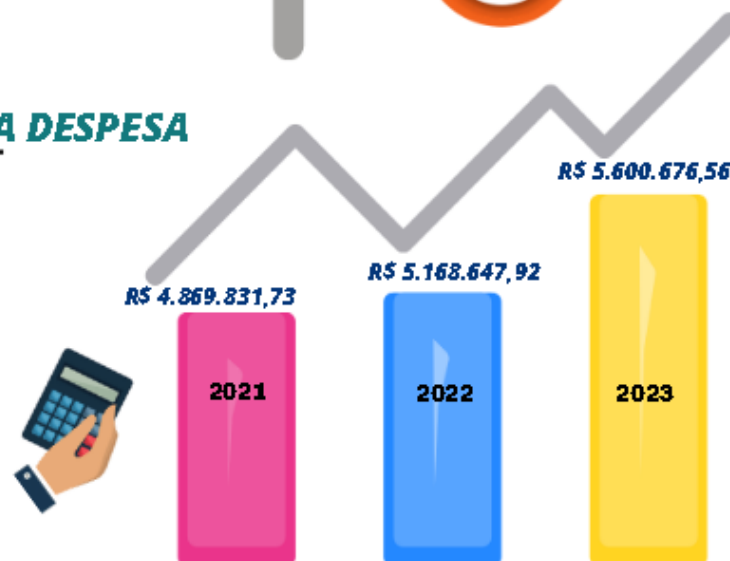



*Anexo do tópico 3.7 - Gestão de Licitações e Contratos*  
**GESTAO DE LICITACOES E CONTRATOS.PDF**



# GESTÃO DE LICITAÇÕES E CONTRATOS 2023

# Licitações em 2023

RELATÓRIO DE GESTÃO - 2023 COREN PA

18

## PROCESSOS LICITATÓRIOS



06



### (02) INEXIGIBILIDADE DE LICITAÇÃO

(Art. 74 da Lei 14.133 / 21)

**R\$ 48.967,84**

- Imprensa Nacional R\$ 39.970,84
- Fonte de Preços R\$ 8.997,00

### (04) PREGÃO PRESENCIAL (Art. 15 da Lei 8.666 / 93

Decreto 10.024/19 - Decreto 7.892/13)

**R\$ 6.083.854,28**

- Aquisição de Mobiliário R\$ 3.918.822,15
- Reforma do Novo Prédio R\$ 1.506.288,00
- Aquisição de Veículos R\$ 525.000,00
- Aquisição de Material de Almoarifado R\$ 133.684,13

12

## DISPENSAS DE LICITAÇÃO

art. 24 Lei 8.666 / 93 e Art. 75 Lei 14.133/2021

**R\$ 883.358,37**

### # RELAÇÃO DE CONTRATAÇÃO DE SERVIÇOS e AQUISIÇÕES

- R\$ 883.358,37 -



### # RELAÇÃO DE SERVIÇOS E AQUISIÇÕES

|  |                |
|--|----------------|
| Aquisição de Veículos                        | R\$ 243.000,00 |
| Tráfego de dados PRODEPA                     | R\$ 197.973,00 |
| Manutenção de Veículos                       | R\$ 84.000,00  |
| Locação de Veículos                          | R\$ 55.152,00  |
| Hospedagem para delegação CORENPA            | R\$ 55.086,00  |
| Projeto Executivo Novo Prédio CORENPA        | R\$ 48.350,00  |
| Manutenção de Elevadores                     | R\$ 46.896,56  |
| Aquisição de Material Higiene e Descartáveis | R\$ 45.668,00  |
| Aquisição de Catracas Eletrônicas            | R\$ 41.818,00  |
| Estande para o CBCENF                        | R\$ 10.232,15  |
| Contratação de Combustível Gasolina          | R\$ 8.731,00   |
| Aquisição de REP                             | R\$ 4.200,00   |



## 4 - INFORMAÇÕES ORÇAMENTÁRIAS, FINANCEIRAS E CONTÁBEIS

- 4.1 - Resumo da situação e do desempenho contábil
- 4.2 - Declaração do Contador / Opinião dos Auditores Externos
- 4.3 - Demonstrações Contábeis exigidas pela Lei 4.320/64 e Notas Explicativas
- 4.4 - Informações acerca do setor de contabilidade
- 4.5 - Gestão orçamentária e financeira
- 4.6 - Gestão Patrimonial e Infraestrutura
- 4.7 - Gestão de custos

## 4.1 - RESUMO DA SITUAÇÃO E DO DESEMPENHO CONTÁBIL

---

### Resumo da situação financeira contábil

Os dispêndios programados pela gestão para o exercício foram cumpridos, avaliando o quadro financeiro positivo. A arrecadação do Coren-Pa é sazonal, ocorrendo principalmente no primeiro trimestre do ano. Isto possibilitou que a programação dos dispêndios acompanhasse o desenvolvimento favorável da arrecadação.

O Orçamento, inicialmente aprovado pelo Plenário do COREN-PA, no valor global de R\$ 20.362.805,27 (Vinte milhões, trezentos e sessenta e dois mil, oitocentos e cinco reais, e vinte e sete centavos.), sofreu 03 (três) reformulações orçamentárias durante o exercício de 2023, e encerrou o exercício com o valor de R\$ 25.062.055,71 (Vinte e cinco milhões, sessenta e dois mil, cinquenta e cinco reais, e setenta e um centavos.)

No exercício de 2023 constata-se um déficit orçamentário na ordem de R\$ -2.670.399,28 (Dois milhões, seiscentos e setenta mil, trezentos e noventa e nove reais, e vinte e oito centavos). Esse resultado justifica-se pela utilização do Superávit Financeiro do exercício anterior apresentado no Balanço Patrimonial do exercício de 2022 que foi de R\$ 13.686.952,76 (Treze milhões, seiscentos e oitenta e seis mil, novecentos e cinquenta e dois reais e setenta e seis centavos).

O Regional realizou abertura de crédito suplementar proveniente do Superávit Financeiro do exercício anterior, no valor de R\$ 12.995.000,00, para aquisição do parque tecnológico, mobiliário para estruturação física das novas instalações prediais do Coren/PA, reforma para adequação no prédio da nova sede e aquisição de 04 veículos novos, que elevou, consideravelmente, o total da Despesa de Capital- investimentos no balanço orçamentário.

Dessa forma, o resultado orçamentário, no final do exercício, apresentou um Déficit de R\$ -2.670.399,28 (Dois milhões, seiscentos e setenta mil, trezentos e noventa e nove reais, e vinte e oito centavos), demonstrando a falta dos recursos arrecadados no exercício de 2023 para cobertura das despesas empenhadas.

Por fim, cabe mencionar que todas as decisões tomadas foram para melhorar a atividade fim da instituição e cumprir obrigações legais da entidade.

| DESCRIÇÃO                      | 2023           | 2022          |
|--------------------------------|----------------|---------------|
| Receitas (corrente + capital)  | 24.245.734,22  | 19.270.121,54 |
| Despesas (corrente + capital)  | 26.916.133,50  | 15.602.823,50 |
| Superávit/Déficit Orçamentário | (2.670.399,28) | 3.667.298,04  |

Convém mencionar que a Entidade encerrou o exercício de 2023 com o montante de R\$ 11.525.279,78 (Onze milhões, quinhentos e vinte e cinco mil, duzentos e setenta e nove reais, e setenta e oito centavos.) no seu Ativo Financeiro- Disponível e Disponível Vinculada a Aplicações Financeiras, ou seja, valor disponível em conta corrente, e apresentou um superávit financeiro no valor de R\$ 10.874.205,00 (Dez milhões, oitocentos e setenta e quatro mil, duzentos e cinco reais.), bem como no exercício de 2022 apresentou um montante disponível em caixa de R\$ 13.988.789,37 (Treze milhões, novecentos e oitenta e oito mil, setecentos e oitenta e nove reais, e trinta e sete centavos.) e apresentou um superávit financeiro no valor de R\$ 13.686.952,76 (Treze milhões, seiscentos e oitenta e seis mil, novecentos e cinquenta e dois reais e setenta e seis centavos.). Segue abaixo o comparativo dos resultados:

| EXERCÍCIO 2023    | RESULTADOS             | EXERCÍCIO 2022    |
|-------------------|------------------------|-------------------|
| R\$ 10.874.205,00 | Superávit Financeiro   | R\$ 13.686.952,76 |
| R\$ -2.670.399,28 | Superávit Orçamentário | R\$ 3.667.298,04  |
| R\$ 11.525.279,78 | Saldo em caixa 31/12   | R\$ 13.988.789,37 |



O Resultado Patrimonial do exercício de 2023 apresentou um superávit na ordem de R\$ 3.501.478,76 (Três milhões, quinhentos e um mil, quatrocentos e setenta e oito reais e setenta e seis centavos), e totalizou em R\$ 39.331.794,51 (Trinta e nove milhões, trezentos e trinta e um mil, setecentos e noventa e quatro reais e cinquenta e um centavos.)

### **Evolução no exercício de referência em comparação com o último exercício**

Com relação as receitas do Conselho Regional de Enfermagem do Pará, estas tem origem na cobrança de anuidades, taxas de serviços e multas que por se tratarem de obrigações pecuniárias de contribuintes perante um órgão público adquirem o aspecto tributário, uma vez que seu fato gerador o exercício regular de poder de polícia, ou a utilização, efetiva ou potencial, de serviço público específico e divisível, prestado ao contribuinte ou posto a sua disposição. Situação que encontra-se em consonância com a Lei 5.172/1966 em especial os artigos 3º, 5º, 77, 79, 114, 115 e 121.

As receitas patrimoniais são provenientes de juro e correção da poupança e juros de aplicações financeiras realizadas durante o exercício.

A Lei 5.905/1973 nos artigos 1º e 3º estabelece que os Conselhos Federal e Regionais de Enfermagem constituem em seu conjunto uma Autarquia Federal vinculada ao Ministério do Trabalho, estando os Conselhos Regionais hierarquicamente subordinados ao Conselho Federal. Já os artigos 10 e 16 definem a constituição e distribuição das receitas entre os Conselhos Federal e Regionais de enfermagem, definindo que  $\frac{1}{4}$  ou 25% das receitas arrecadadas pelos Conselhos Regionais de enfermagem deverão ser repassados ao Conselho Federal, sendo essas receitas oriundas da cobrança de anuidades, taxa de expedição das carteiras profissionais, multas aplicadas, doações e legados, subvenções oficiais, e empresas ou entidades particulares e rendas eventuais.

A Lei 11.000/2004 em seu artigo 2º autorizou os conselhos de fiscalização de profissões a fixar, cobrar e executar as contribuições anuais devidas por pessoas físicas e jurídicas, bem como as multas e taxas de serviços relacionadas com suas

atribuições legais e ainda considerou tais receitas como próprias desses conselhos.

Em uma análise comparativa com o exercício de 2022, o Regional teve um aumento de arrecadação na ordem de 25,82%, o que demonstra uma evolução nesse particular, mesmo considerando a situação política e econômica que atravessa o País.

| BALANÇO ORÇAMENTÁRIO 2023 (ARRECADADO) |                      |                      |               |
|--|----------------------|----------------------|---------------|
| CATEGORIA ECONÔMICA                    | 2023                 | 2022                 | VARIAÇÃO %    |
| <b>RECEITA CORRENTE (I)</b>            | <b>24.245.734,22</b> | <b>19.270.121,54</b> | <b>25,82%</b> |
| Receita Tributária                     | 0,00                 | 0,00                 | 0,00%         |
| Receita de Contribuições               | 19.598.454,22        | 15.342.455,27        | 27,74%        |
| Receita Patrimonial                    | 1.861.920,95         | 1.421.903,69         | 30,95%        |
| Receita de Serviços                    | 2.782.496,97         | 2.291.374,76         | 21,43%        |
| Transferências Correntes               | 0,00                 | 211.212,73           | 0,00%         |
| Outras Receitas Correntes              | 2.862,08             | 3.175,09             | -9,86%        |
| <b>RECEITA CAPITAL (II)</b>            | <b>0,00</b>          | <b>0,00</b>          | <b>0,00%</b>  |
| Operações de Crédito                   | 0,00                 | 0,00                 | 0,00%         |
| Alienação Bens                         | 0,00                 | 0,00                 | 0,00%         |
| Amortização de Empréstimos             | 0,00                 | 0,00                 | 0,00%         |
| Transferências Capital                 | 0,00                 | 0,00                 | 0,00%         |
| Outras Receitas Capital                | 0,00                 | 0,00                 | 0,00%         |
| <b>TOTAL R\$</b>                       | <b>24.245.734,22</b> | <b>19.270.121,54</b> | <b>25,82%</b> |

Percebe-se que as receitas de contribuição representam aproximadamente 81% da receita total arrecadada.

| CATEGORIA ECONÔMICA         | 2023                 | VARIAÇÃO %   |
|-----------------------------|----------------------|--------------|
| <b>RECEITA CORRENTE (I)</b> |                      |              |
| Receita de Contribuições    | 19.598.454,22        | 80,83%       |
| Receita Patrimonial         | 1.861.920,95         | 7,68%        |
| Receita de Serviços         | 2.782.496,97         | 11,48%       |
| Transferências Correntes    | 0,00                 | 0,00%        |
| Outras Receitas Correntes   | 2.862,08             | 0,01%        |
| <b>RECEITA CAPITAL (II)</b> | <b>0,00</b>          | <b>0,00%</b> |
| Operações de Crédito        | 0,00                 | 0,00%        |
| Alienação Bens              | 0,00                 | 0,00%        |
| Amortização de Empréstimos  | 0,00                 | 0,00%        |
| Transferências Capital      | 0,00                 | 0,00%        |
| Outras Receitas Capital     | 0,00                 | 0,00%        |
| <b>TOTAL R\$</b>            | <b>24.245.734,22</b> | <b>100%</b>  |



Conforme pode ser observado no Demonstrativo das Despesas Comparadas entre os exercícios de 2022 e 2023, o valor total da despesa realizada no exercício de 2022 perfaz R\$ 15.602.823,50, enquanto em 2023 alcançou R\$ 26.916.133,50, caracterizando um aumento nos gastos em 72,51%.

| BALANÇO ORÇAMENTÁRIO 2023 (EMPENHADO) |                      |                      |                 |
|---------------------------------------|----------------------|----------------------|-----------------|
| CATEGORIA ECONÔMICA                   | 2023                 | 2022                 | VARIAÇÃO %      |
| <b>DESPESA CORRENTE (I)</b>           | <b>18.244.877,52</b> | <b>15.424.361,50</b> | <b>18,29%</b>   |
| Pessoal e Encargos Sociais            | 5.600.676,56         | 5.168.647,92         | 8,36%           |
| Juros e Encargos da Dívida            | 0,00                 | 0,00                 | 0,00%           |
| Outras Despesas Correntes             | 12.644.200,96        | 10.255.713,58        | 23,29%          |
| <b>DESPESA CAPITAL (II)</b>           | <b>8.671.255,98</b>  | <b>178.462,00</b>    | <b>4758,88%</b> |
| Investimentos                         | 8.671.255,98         | 178.462,00           | 4758,88%        |
| Inversões Financeiras                 | 0,00                 | 0,00                 | 0,00%           |
| Amortização da Dívida                 | 0,00                 | 0,00                 | 0,00%           |
| <b>TOTAL R\$</b>                      | <b>26.916.133,50</b> | <b>15.602.823,50</b> | <b>72,51%</b>   |

No grupo Despesa de Capital observa-se um aumento relevante, em razão ao investimento realizado no exercício de 2023. Destaca-se, na conta Equipamentos de Processamento de Dados, a aquisição de um servidor, 52 computadores desktop, 19 notebooks, 105 monitores, 02 projetores multimídia, 36 impressoras, 30 scanners de mesa, dentre outros equipamentos, bem como a conta de móveis e utensílios, a aquisição de mobiliário para estruturação física das novas instalações prediais do Coren/PA.



Na conta Obras em andamento também houve alteração, com uma adequação realizada no prédio da nova sede do Coren/PA. Outra conta que sofreu alteração no seu saldo foi a conta veículos com a aquisição de 04 veículos novos.

Com relação a despesa, o Regional cumpriu efetivamente seus gastos, mantendo-se na média estabelecida na lei de responsabilidade fiscal, eis que, elaborou sua proposta orçamentária para o exercício de 2023, fixando gastos na ordem de R\$- 38.057.055,71 e a efetiva execução da despesa se deu na ordem de R\$- 26.916.133,50 correspondendo a uma economia de aproximadamente 29,27%.

| CATEGORIA ECONÔMICA         | DOTAÇÃO ATUALIZADA   | DESPESAS EMPENHADAS  | DESPESAS LIQUIDADAS  | DESPESAS PAGAS       |
|-----------------------------|----------------------|----------------------|----------------------|----------------------|
| <b>DESPESA CORRENTE (I)</b> | <b>27.927.055,71</b> | <b>18.244.877,52</b> | <b>18.244.877,52</b> | <b>18.067.534,06</b> |
| Pessoal e Encargos Sociais  | 7.122.273,48         | 5.600.676,56         | 5.600.676,56         | 5.600.676,56         |
| Juros e Encargos da Dívida  | 0,00                 | 0,00                 | 0,00                 | 0,00                 |
| Outras Despesas Correntes   | 20.804.782,23        | 12.644.200,96        | 12.644.200,96        | 12.466.857,50        |
| <b>DESPESA CAPITAL (II)</b> | <b>10.130.000,00</b> | <b>8.671.255,98</b>  | <b>8.671.255,98</b>  | <b>8.571.255,98</b>  |
| Investimentos               | 10.130.000,00        | 8.671.255,98         | 8.671.255,98         | 8.571.255,98         |
| Inversões Financeiras       |                      |                      |                      |                      |
| Amortização da Dívida       | 0,00                 | 0,00                 | 0,00                 | 0,00                 |
| <b>TOTAL R\$</b>            | <b>38.057.055,71</b> | <b>26.916.133,50</b> | <b>26.916.133,50</b> | <b>26.638.790,04</b> |

Com relação a despesa, o Regional cumpriu efetivamente seus gastos, mantendo-se na média estabelecida na lei de responsabilidade fiscal, eis que, elaborou sua proposta orçamentária para o exercício de 2023, fixando gastos na ordem de R\$- 38.057.055,71 e a efetiva execução da despesa se deu na ordem de R\$- 26.916.133,50 correspondendo a uma economia de aproximadamente 29,27%.

Das Despesas correntes foram destinados 20,81% para as despesas de pessoal, 20,79% com transferências correntes, 26,19% com outras despesas correntes. Registre-se que as despesas com pessoal, obedeceu os limites estabelecidos na Constituição Federal e demais normas aplicáveis, eis que, alcança o percentual de 30,03%.

As transferências correntes são os repasses realizados ao Cofen a título de cota-parte, que no exercício de 2023 apresentou um montante de R\$ R\$ 5.595.237,83.

O COREN/PA cumpri o que preceitua a legislação que regulamenta a matéria, especialmente a lei nº 4.320/64; Lei nº 101/2000; bem como as demais legislações referentes a Gestão Orçamentária, Financeira e Patrimonial do sistema COFEN/Conselhos Regionais de Enfermagem.

| <b>Responsável</b>                        | <b>Ana Paula Thury Cruz</b> |
|---|-----------------------------|
| <b>Cargo</b>                              |                             |
| <b>Registro Profissional</b>              | 11618/O-5                   |
| <b>Entidade</b>                           | CRC/PA                      |
| <b>Data inicial do período de atuação</b> | 01/01/2023                  |
| <b>Data final do período de atuação</b>   | 31/12/2023                  |



## 4.2 - DECLARAÇÃO DO CONTADOR / OPINIÃO DOS AUDITORES EXTERNOS

---

ANEXO - Declaração do Contador - Declaração do Contador - Vide anexo do tópico 4.2 - Declaração do Contador / Opinião dos Auditores Externos no final da seção

### 4.3 - DEMONSTRAÇÕES CONTÁBEIS EXIGIDAS PELA LEI 4.320/64 E NOTAS EXPLICATIVAS

| Nome                                | Descrição                       |
|-------------------------------------|---------------------------------|
| Balanço Financeiro.pdf              | Balanço Financeiro              |
| Balanço Orçamentário.pdf            | Balanço Orçamentário            |
| Balanço Patrimonial.pdf             | Balanço Patrimonial             |
| Demonstrativo do Fluxo de Caixa.pdf | Demonstrativo do Fluxo de Caixa |

ANEXO - NOTA EXPLICATIVA 2023 - NOTA EXPLICATIVA 2023 - Vide anexo do tópico Demonstrações Contábeis exigidas pela Lei 4.320/64 e Notas Explicativas no final da seção

ANEXO - Variações Patrimoniais 2023 - Variações Patrimoniais 2023 - Vide anexo do tópico Demonstrações Contábeis exigidas pela Lei 4.320/64 e Notas Explicativas no final da seção



## 4.4 - INFORMAÇÕES ACERCA DO SETOR DE CONTABILIDADE

---

### **Apresentação das Demonstrações Contábeis**

As demonstrações contábeis foram elaboradas e estão sendo apresentadas de acordo com as práticas contábeis adotadas no Brasil, em conformidade com as disposições da Lei 4.320/64, Manual de Contabilidade Aplicada ao Setor Público-MCASP, Plano de Contas Aplicado ao Setor Público- PCASP, bem como as Normas Brasileiras de Contabilidade aplicadas ao setor público, observando ainda as disposições do Conselho Federal de Contabilidade, assim como as Normas Brasileiras de Contabilidade Aplicadas ao Setor Público (NBC T 16.10).

As demonstrações contábeis são compostas por:

Balanço Financeiro, Balanço Patrimonial, Balanço Orçamentário, Demonstração das Variações Patrimoniais, Demonstração dos Fluxos de Caixa, e Notas Explicativas.

## 4.5 - GESTÃO ORÇAMENTÁRIA E FINANCEIRA

| Nome   | Descrição   |
|--|---|
| Despesas por Grupo e Elemento de Despesa (Relatorio) 2023.pdf                        | Despesas por Grupo e Elemento de Despesa (Relatório)                        |
| Despesas por Grupo e Elemento de Despesa (Gráfico de Barra Empilhada) 2023.pdf       | Despesas por Grupo e Elemento de Despesa (Gráfico de Barra Empilhada)       |
| Despesas por Grupo e Elemento de Despesa (Gráfico de Pizza - Pago) 2023.pdf          | Despesas por Grupo e Elemento de Despesa (Gráfico de Pizza - Pago)          |
| Despesas por Grupo e Elemento de Despesa (Gráfico de Pizza - Empenhado) 2023.pdf     | Despesas por Grupo e Elemento de Despesa (Gráfico de Pizza - Empenhado)     |
| Despesas por Grupo e Elemento de Despesa (Gráfico de Pizza - Liquidado) 2023.pdf     | Despesas por Grupo e Elemento de Despesa (Gráfico de Pizza - Liquidado)     |
| Despesas por Grupo e Elemento de Despesa (Gráfico de Pizza - Resto a Pagar) 2023.pdf | Despesas por Grupo e Elemento de Despesa (Gráfico de Pizza - Resto a Pagar) |



O Coren-Pa tem respaldado seus gastos em plena observância às normas vigentes, cumpriu efetivamente seus gastos, mantendo-se na média estabelecida na lei de responsabilidade fiscal, eis que, adotou medidas rigorosas com vistas a manter o equilíbrio orçamentário e financeiro, bem como o alcance do cumprimento das metas estabelecidas.

A Despesa Orçamentária Realizada atingiu R\$ 26.916.133,50 correspondendo aproximadamente 73,66% do total fixado de R\$ 38.057.055,71, compondo-se da seguinte forma:

| CATEGORIA ECONÔMICA         | FIXAÇÃO LOA          | DOTAÇÃO INICIAL      | DOTAÇÃO ATUALIZADA   | DESPESAS EMPENHADAS  | DESPESAS LIQUIDADAS  | DESPESAS PAGAS       |
|-----------------------------|----------------------|----------------------|----------------------|----------------------|----------------------|----------------------|
| <b>DESPESA CORRENTE (I)</b> | <b>19.382.805,27</b> | <b>19.382.805,27</b> | <b>27.927.055,71</b> | <b>18.244.877,52</b> | <b>18.244.877,52</b> | <b>18.067.534,06</b> |
| Pessoal e Encargos Sociais  | 6.692.273,48         | 6.692.273,48         | 7.122.273,48         | 5.600.676,56         | 5.600.676,56         | 5.600.676,56         |
| Juros e Encargos da Dívida  | 0,00                 | 0,00                 | 0,00                 | 0,00                 | 0,00                 | 0,00                 |
| Outras Despesas Correntes   | 12.690.531,79        | 12.690.531,79        | 20.804.782,23        | 12.644.200,96        | 12.644.200,96        | 12.466.857,50        |
| <b>DESPESA CAPITAL (II)</b> | <b>980.000,00</b>    | <b>980.000,00</b>    | <b>10.130.000,00</b> | <b>8.671.255,98</b>  | <b>8.671.255,98</b>  | <b>8.571.255,98</b>  |
| Investimentos               | 980.000,00           | 980.000,00           | 10.130.000,00        | 8.671.255,98         | 8.671.255,98         | 8.571.255,98         |
| Inversões Financeiras       | 0,00                 | 0,00                 |                      |                      |                      |                      |
| Amortização da Dívida       | 0,00                 | 0,00                 | 0,00                 | 0,00                 | 0,00                 | 0,00                 |
| <b>TOTAL R\$</b>            | <b>20.362.805,27</b> | <b>20.362.805,27</b> | <b>38.057.055,71</b> | <b>26.916.133,50</b> | <b>26.916.133,50</b> | <b>26.638.790,04</b> |

O valor total de despesas empenhadas em 2023 do grupo de despesas de pessoal foi de R\$ 5.600.676,56. Registre-se que as despesas com pessoal, obedeceu os limites estabelecidos na Constituição Federal e demais normas aplicáveis, eis que, alcança o percentual de 30,03%.

| APURAÇÃO DO LIMITE COM DESPESAS DE PESSOAL (LEI 101/2000, ART. 19, I) |  |               |
|---|--|---------------|
| 03  | RECEITA CORRENTE LÍQUIDA (BASE DE CÁLCULO ART. 19, I) (1-2)      | 18.650.496,39 |
| 04  | PESSOAL CIVIL (Despesa Empenhada)                                | 5.600.676,56  |
| 05  | (-) Despesas não computadas (ART 19,§ 1º)                        | 0,00          |
| 05.01   | (-) Indenizações por Demissão e Incentivos à Demissão Voluntária |               |
| 05.02   | (-) Decorrentes de Decisão Judicial                              |               |
| 05.03   | (-) Despesas de Exercícios Anteriores                            |               |
| 05.04   | (-) Inativos e Pensionistas com Recursos Vinculados              |               |
| 05.05   | (-) Outras deduções (elaborar nota explicativa)                  |               |
| 06  | OUTRAS DESPESAS - CONTRATOS TERCEIRIZAÇÃO (ART 18,§ 1º)          |               |
| 07  | TOTAL DESPESA COM PESSOAL (4-5+6)                                | 5.600.676,56  |
| 08  | PERCENTUAL APURADO C/ DESPESAS DE PESSOAL                        | 30,03%        |
| 09  | LIMITE MÁXIMO PERMITIDO (50%)                                    | 9.325.248,20  |
| 10  | LIMITE PRUDENCIAL RECOMENDADO ( 47,5%)                           | 8.858.985,79  |

As transferências correntes são os repasses realizados ao Cofen a título de cota-parte, que no exercício de 2023 apresentou um montante de R\$ 5.595.237,83.

| APURAÇÃO DO VALOR TRANSFERIDO AO COFEN (LEI 5.905/73, ART. 10) |                                    |               |
|--|------------------------------------|---------------|
| Item   | NATUREZA DA RECEITA                | VALOR R\$     |
| 1  | Receita de Contribuições           | 19.598.454,22 |
| 2  | Receitas de Serviços               | 2.782.496,97  |
| 3  | Outras Receitas                    |               |
| A  | BASE DE CÁLCULO ART. 10            | 22.380.951,19 |
| B  | TRANSFERÊNCIA CALCULADA (Ax 25%)   | 5.595.237,80  |
| C  | TRANSFERÊNCIA INFORMADA - REGIONAL | 5.595.237,83  |
| D  | TRANSFERÊNCIA REGISTRADA - COFEN   | 5.595.237,83  |

O Regional elaborou sua proposta orçamentária para o exercício de 2023, fixando gastos na ordem de R\$- 38.057.055,71 e a efetiva execução da despesa se deu na ordem de R\$- 26.916.133,50 correspondendo a uma economia de aproximadamente 29,27%.

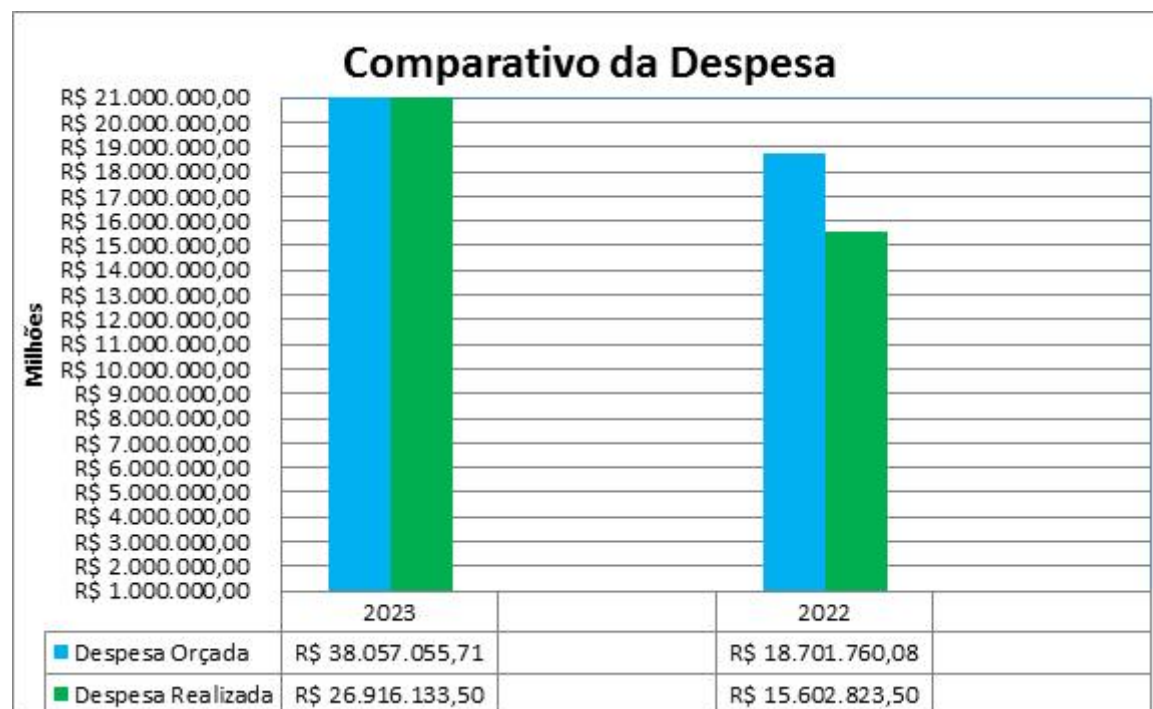

As despesas com pagamento de diárias aumentaram em 15,97%, com relação ao exercício de 2022. Despesas com passagens, uma diminuição de 2,79% no ano de 2023, com relação ao ano de 2022 e as despesas com suprimento de fundos o aumento foi de 15,31 %.

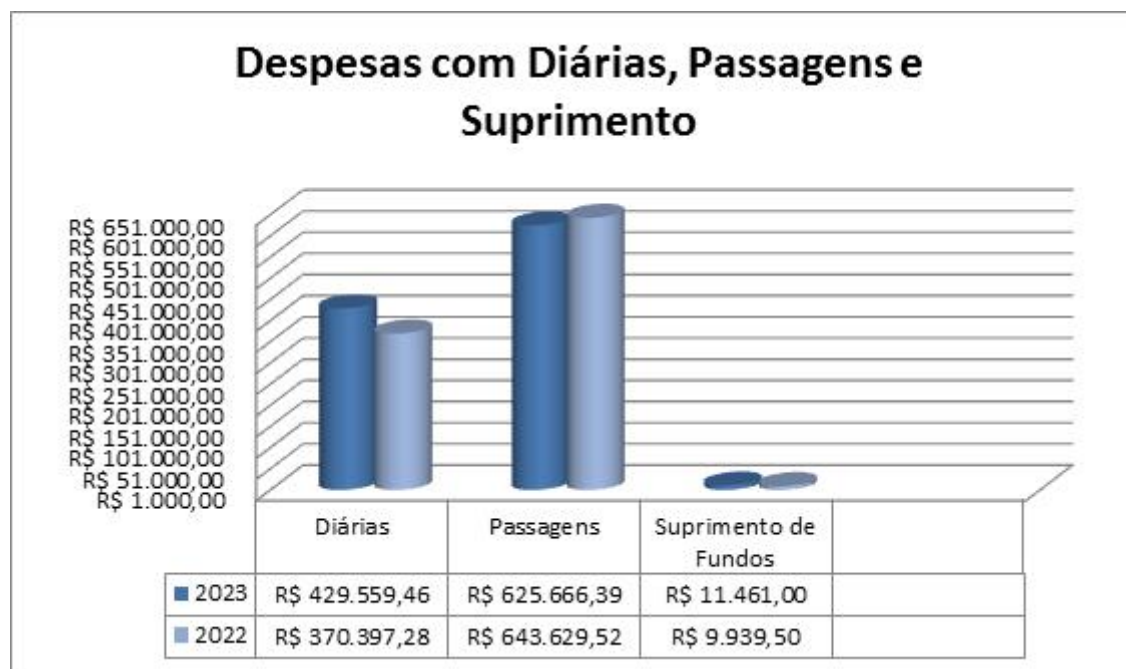

No que tange as rubricas de material gráfico e Congressos/seminários, pode-se afirmar que ocorreu um aumento com relação a 2022 em Congressos/Seminários e uma diminuição discreta em material gráfico.

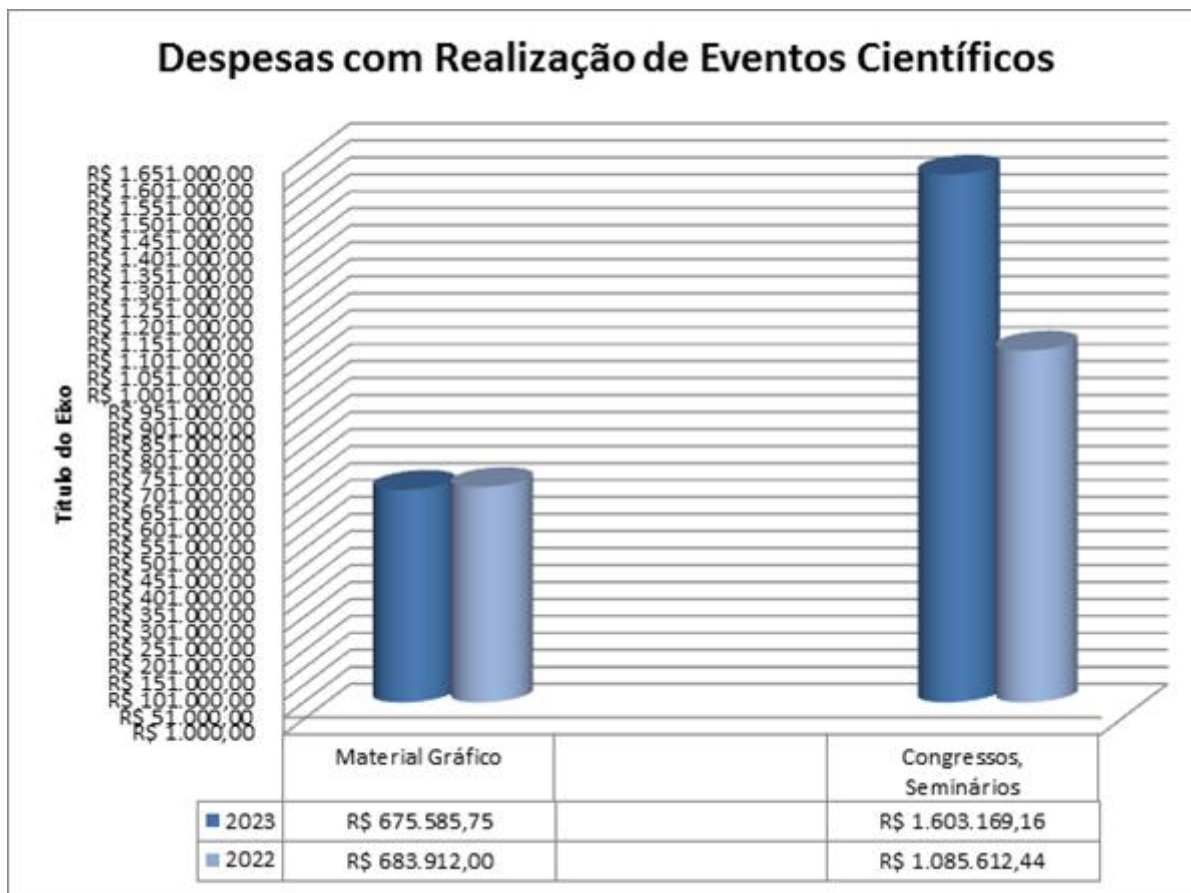

As despesas executadas tiveram um aumento na ordem de 72,51% com relação ao exercício de 2022.

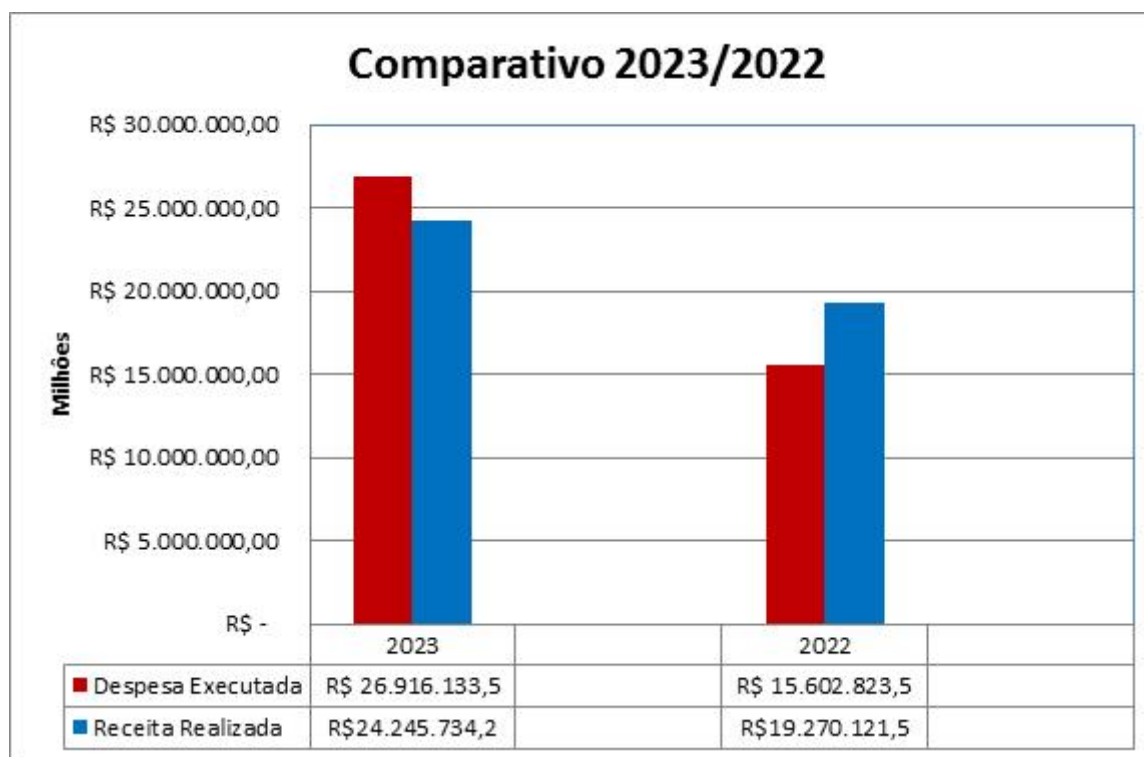

## 4.6 - GESTÃO PATRIMONIAL E INFRAESTRUTURA

---

### Principais investimentos de capital

Os Bens Patrimoniais são registrados ao custo de aquisição e/ou valor de mercado. Observa-se que houve alteração na conta Bens Móveis no exercício de 2023. Destaca-se, na conta Equipamentos de Processamento de Dados, a aquisição de um servidor, 52 computadores desktop, 19 notebooks, 105 monitores, 02 projetores multimídia, 36 impressoras, 30 scanners de mesa, dentre outros equipamentos, bem como a conta de móveis e utensílios, a aquisição de mobiliário para estruturação física das novas instalações prediais do Coren/PA.

Na conta Obras em andamento também houve alteração, com uma adequação realizada no prédio da nova sede do Coren/PA. Outra conta que sofreu alteração no seu saldo foi a conta veículos com a aquisição de 04 veículos novos.

No exercício de 2023 foi adquirido Licença Microsoft Windows Server 2019 – com host e até 2 VM licenciadas, Microsoft Office Home & Business 2021 64 bits, Endpoint (100 Usuários + 05 Servidores), proteção do tipo Host Intrusion Detection System e Licença SQL Server 2016 standard edition.

Foi registrado o valor de R\$ 288.280,00 (Duzentos e oitenta e oito mil, duzentos e oitenta reais.) na conta Software.

### Avaliação do seu custo-benefício e impacto sobre os objetivos estratégicos

A sistematização, atualização e depreciação do patrimônio do Coren-PA de forma global, está em fase de estruturação.

A atual gestão está comprometida em consolidar a rotina de gestão patrimonial centralizada, envolvendo as fases de compras, pós-compras e desfazimento, bem como o fortalecimento e reestruturação do setor responsável pela gestão de patrimônio, otimizando os fluxos dos processos e procedimentos internos;





Ressalta-se ainda, o desenvolvimento de conjunto de indicadores de gestão de forma a subsidiar o planejamento e gestão no Regional e a implantação do plano de Manutenção Preventiva destinada aos bens móveis.

### **Desfazimento de ativos**

Não houve, no exercício de 2023, processo de desfazimento de ativos no âmbito da instituição.

### **Locações de imóveis e equipamentos**

O Coren-PA possui 04 quatro subseções em interior do estado, Altamira, Marabá, Santarém e Redenção, funcionando em imóveis alugados.

Para ampliação da sede e melhor distribuição dos departamentos, o Regional alugou o prédio ao lado da sede, que funciona como anexo, promovendo um melhor atendimento aos profissionais de enfermagem.

O valor dos alugueis totalizou um montante de R\$ 193.032,72 (Cento e noventa e três mil, trinta e dois reais e setenta e dois centavos) no exercício de 2023.

### **Mudanças e desmobilizações relevantes**

No exercício de referência deste relatório, o Coren-PA não realizou nenhuma mudança ou desmobilização relevante, não havendo, portanto, sistemática a ser descrita.

## 4.7 - GESTÃO DE CUSTOS

---

### **Estimativa de custos por área de atuação**

O COREN-PA atualmente não possui um sistema de controle de custos. No intuito de corrigir esta inconformidade, a autarquia adquiriu um sistema de centro de custos e deverá apresentar este item no exercício de 2024.

### **Principais desafios e ações futuras para alocação mais eficiente de recursos e melhoria da qualidade dos gastos**

- a) Promover o desenvolvimento organizacional por meio da adequação da infraestrutura, do investimento em recursos tecnológicos, da desburocratização dos processos e da capacitação das pessoas;
- b) Implementar critérios e forma de redução dos gastos, quando houver risco da receita prevista não ser arrecadada;
- c) Implementar o controle de custos e avaliação dos resultados;
- d) Contratar empresa especializada para o serviço de digitalização de documentos;
- e) Contratar empresa especializada para reavaliação do ativo imobilizado;



*Anexo do tópico 4.2 - Declaração do Contador / Opinião dos Auditores Externos*

**DECLARAÇÃO DO CONTADOR - DECLARAÇÃO DO CONTADOR**

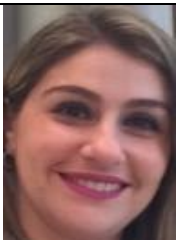

## **DECLARAÇÃO DO CONTADOR**

Declaro que os demonstrativos contábeis apresentados nesta prestação de contas (Balanços Orçamentário, Financeiro e Patrimonial, Demonstração das Variações Patrimoniais, e Demonstração Fluxo de Caixa previstos na Lei n.º 4.320, de 17 de março de 1964) referente ao exercício de 2023, refletem os seus aspectos mais relevantes a situação orçamentária, financeira e patrimonial do Coren-PA, exceto as ressalvas apontadas.

Ressalvas:

- a) Nas contas de Bens Móveis e Bens Imóveis, não ocorreram reavaliações e / ou reduções dos Bens adquiridos em exercícios anteriores a 2022, em face de problemas técnicos, operacionais e estruturais ocorridos na Autarquia. No entanto, este Conselho já está adotando medidas para a correção da inconformidade.
- b) Informo ainda, que não houve o registro contábil de depreciação dos Bens adquiridos em 2022 e nos exercícios anteriores, em face de problemas técnicos, operacionais e estruturais ocorridos na Autarquia. No entanto, este Conselho já está adotando medidas para a correção da inconformidade.

**Belém (PA), 09 de fevereiro de 2024.**

**ANA PAULA THURY CRUZ**

**Chefe da Contabilidade**

**CRC N° 11618/O-5- PA**



*Anexo do tópico Demonstrações Contábeis exigidas pela Lei 4.320/64 e  
Notas Explicativas*

**BALANÇO FINANCEIRO.PDF - BALANÇO FINANCEIRO**

# COREN/PA

Conselho Regional de Enfermagem do Pará

CNPJ: 04.734.406/0001-59

Período: 01/01/2023 a 31/12/2023

## Balanco Financeiro

| INGRESSOS   |                 |                    | DISPÊNDIOS   |                 |                    |
|---|-----------------|--------------------|--|-----------------|--------------------|
| ESPECIFICAÇÃO   | Exercício Atual | Exercício Anterior | ESPECIFICAÇÃO  | Exercício Atual | Exercício Anterior |
| Receita Orçamentária  | 24.245.734,22   | 19.270.121,54      | Despesa Orçamentária                                   | 26.916.133,50   | 15.602.823,50      |
| RECEITA REALIZADA   | 24.245.734,22   | 19.270.121,54      | CREDITO EMPENHADO LIQUIDADO A PAGAR                    | 277.343,46      | 144.589,37         |
| RECEITAS CORRENTE   | 24.245.734,22   | 19.270.121,54      | CREDITO EMPENHADO LIQUIDADO PAGO                       | 26.638.790,04   | 15.458.234,13      |
| RECEITAS DE CONTRIBUIÇÕES                                   | 19.598.454,22   | 15.342.455,27      | CREDITO EMPENHADO LIQUIDADO PAGO -<br>DESPEZA CORRENTE | 18.067.534,06   | 15.279.772,13      |
| CONTRIBUIÇÃO DAS CATEGORIAS<br>PROFISSIONAIS OU ECONÔMICAS  | 19.598.454,22   | 15.342.455,27      | PESSOAL E ENCARGOS SOCIAIS                             | 5.600.676,56    | 5.168.647,92       |
| ANUIDADES - PESSOAS FÍSICAS                                 | 19.529.692,08   | 15.293.052,44      | OUTRAS DESPESAS CORRENTES                              | 12.466.857,50   | 10.111.124,21      |
| ANUIDADES DO EXERCÍCIO - PF                                 | 11.647.411,83   | 9.285.682,99       | CREDITO EMPENHADO LIQUIDADO PAGO -<br>DESPEZA CAPITAL  | 8.571.255,98    | 178.462,00         |
| ANUIDADES DE EXERCÍCIOS ANTERIORES -<br>PF                  | 7.882.280,25    | 6.007.369,45       | INVESTIMENTOS  | 8.571.255,98    | 178.462,00         |
| ANUIDADES - PESSOAS JURÍDICAS                               | 68.762,14       | 49.402,83          |  |                 |                    |
| ANUIDADES DO EXERCÍCIO - PJ                                 | 46.601,84       | 40.597,98          |  |                 |                    |
| ANUIDADES DE EXERCÍCIOS ANTERIORES -<br>PJ                  | 22.160,30       | 8.804,85           |  |                 |                    |
| RECEITAS PATRIMONIAIS                                       | 1.861.920,95    | 1.421.903,69       |  |                 |                    |
| RECEITAS DE VALORES MOBILIÁRIOS                             | 1.861.920,95    | 1.421.901,92       |  |                 |                    |
| RECEITAS DE APLICAÇÃO FINANCEIRAS                           | 1.861.920,95    | 1.421.901,92       |  |                 |                    |
| OUTRAS VARIAÇÕES PATRIMONIAIS<br>AUMENTATIVAS - FINANCEIRAS |                 | 1,77               |  |                 |                    |
| RECEITAS DE SERVIÇOS  | 2.782.496,97    | 2.291.374,76       |  |                 |                    |
| SERVIÇOS ADMINISTRATIVOS                                    | 2.782.496,97    | 2.291.374,76       |  |                 |                    |

| INGRESSOS  |                      |                      | DISPÊNDIOS                                   |                      |                      |
|--|----------------------|----------------------|--|----------------------|----------------------|
| ESPECIFICAÇÃO  | Exercício Atual      | Exercício Anterior   | ESPECIFICAÇÃO                                | Exercício Atual      | Exercício Anterior   |
| TRANSFERÊNCIAS CORRENTES                                 |                      | 211.212,73           |  |                      |                      |
| TRANSFERÊNCIAS INTRAGOVERNAMENTAIS                       |                      | 210.863,00           |  |                      |                      |
| TRANSFERÊNCIAS DO CONSELHO FEDERAL DE ENFERMAGEM - COFEN |                      | 210.863,00           |  |                      |                      |
| PLATEC – RESOLUÇÃO COFEN                                 |                      | 210.863,00           |  |                      |                      |
| TRANSFERÊNCIAS DE DEPÓSITOS NÃO IDENTIFICADOS            |                      | 349,73               |  |                      |                      |
| OUTRAS RECEITAS CORRENTES                                | 2.862,08             | 3.175,09             |  |                      |                      |
| INDENIZAÇÕES, RESTITUIÇÕES E RESSARCIMENTO               | 2.860,53             | 3.175,04             |  |                      |                      |
| DEMAIS RECEITAS CORRENTES                                | 1,55                 | 0,05                 |  |                      |                      |
| Transferências Financeiras Recebidas                     |                      |                      | Transferências Financeiras Concedidas        |                      |                      |
| Recebimentos Extraorçamentários                          | 2.150.240,86         | 2.000.477,05         | Pagamentos Extraorçamentários                | 1.943.351,17         | 1.937.599,28         |
| Inscrição de Restos a Pagar Não Processados              |                      |                      | Pagamentos de Restos a Pagar Não Processados |                      |                      |
| Inscrição de Restos a Pagar Processados                  | 277.343,46           | 144.589,37           | Pagamentos de Restos a Pagar Processados     | 143.461,28           | 58.523,90            |
| Depósitos Restituíveis e Valores Vinculados              | 1.209.241,34         | 1.038.560,18         | Depósitos Restituíveis e Valores Vinculados  | 1.157.241,37         | 1.042.303,46         |
| Outros Recebimentos Extraorçamentários                   | 663.656,06           | 817.327,50           | Outros Pagamentos Extraorçamentários         | 642.648,52           | 836.771,92           |
| Saldo em espécie do Exercício Anterior                   | 13.988.789,37        | 10.258.613,56        | Saldo em espécie para o Exercício Seguinte   | 11.525.279,78        | 13.988.789,37        |
| Caixa e Equivalente de Caixa                             | 13.988.789,37        | 10.258.613,56        | Caixa e Equivalente de Caixa                 | 11.525.279,78        | 13.988.789,37        |
| Depósitos. Rest. Vlrs Vinculados                         |                      |                      | Depósitos. Rest. Vlrs Vinculados             |                      |                      |
| <b>Total:</b>  | <b>40.384.764,45</b> | <b>31.529.212,15</b> |  | <b>40.384.764,45</b> | <b>31.529.212,15</b> |

Belém-PA, 31 de dezembro de 2023

Danielle Cruz Rocha  
Presidente

790.350.192-53

Alessandra de Nazaré Correa de Carvalho  
Tesoureira

621.388.712-15

Ana Paula Thury Cruz  
Contadora

651.496.612-87



*Anexo do tópico Demonstrações Contábeis exigidas pela Lei 4.320/64 e  
Notas Explicativas*  
**BALANÇO ORÇAMENTÁRIO.PDF - BALANÇO ORÇAMENTÁRIO**



## Balanco Orçamentário

| RECEITAS ORÇAMENTÁRIAS                                  | PREVISÃO INICIAL     | PREVISÃO ATUALIZADA  | RECEITAS REALIZADAS  | SALDO               |
|---|----------------------|----------------------|----------------------|---------------------|
| RECEITAS CORRENTE                                       | 20.362.805,27        | 25.062.055,71        | 24.245.734,22        | -816.321,49         |
| RECEITAS DE CONTRIBUIÇÕES                               | 16.656.085,01        | 20.652.335,45        | 19.598.454,22        | -1.053.881,23       |
| CONTRIBUIÇÃO DAS CATEGORIAS PROFISSIONAIS OU ECONÔMICAS | 16.656.085,01        | 20.652.335,45        | 19.598.454,22        | -1.053.881,23       |
| ANUIDADES - PESSOAS FÍSICAS                             | 16.560.232,87        | 20.551.483,31        | 19.529.692,08        | -1.021.791,23       |
| ANUIDADES - PESSOAS JURÍDICAS                           | 95.852,14            | 100.852,14           | 68.762,14            | -32.090,00          |
| RECEITAS PATRIMONIAIS                                   | 1.313.058,26         | 1.613.058,26         | 1.861.920,95         | 248.862,69          |
| RECEITAS DE VALORES MOBILIÁRIOS                         | 1.309.058,26         | 1.609.058,26         | 1.861.920,95         | 252.862,69          |
| RECEITAS DE APLICAÇÃO FINANCEIRAS                       | 1.309.058,26         | 1.609.058,26         | 1.861.920,95         | 252.862,69          |
| DEMAIS RECEITAS PATRIMONIAIS                            | 4.000,00             | 4.000,00             | 0,00                 | -4.000,00           |
| RECEITAS DE SERVIÇOS                                    | 2.390.929,32         | 2.790.929,32         | 2.782.496,97         | -8.432,35           |
| SERVIÇOS ADMINISTRATIVOS                                | 2.390.929,32         | 2.790.929,32         | 2.782.496,97         | -8.432,35           |
| TRANSFERÊNCIAS CORRENTES                                | 400,00               | 400,00               | 0,00                 | -400,00             |
| TRANSFERÊNCIAS DE DEPÓSITOS NÃO IDENTIFICADOS           | 400,00               | 400,00               | 0,00                 | -400,00             |
| OUTRAS RECEITAS CORRENTES                               | 2.332,68             | 5.332,68             | 2.862,08             | -2.470,60           |
| INDENIZAÇÕES, RESTITUIÇÕES E RESSARCIMENTO              | 1.500,00             | 4.500,00             | 2.860,53             | -1.639,47           |
| DEMAIS RECEITAS CORRENTES                               | 832,68               | 832,68               | 1,55                 | -831,13             |
| RECURSOS ARRECADADOS EM EXERCÍCIOS ANTERIORES           | 0,00                 | 0,00                 | 0,00                 | 0,00                |
| <b>SUB-TOTAL DAS RECEITAS</b>                           | <b>20.362.805,27</b> | <b>25.062.055,71</b> | <b>24.245.734,22</b> | <b>-816.321,49</b>  |
| <b>DÉFICIT</b>  | <b>0,00</b>          | <b>0,00</b>          | <b>2.670.399,28</b>  | <b>2.670.399,28</b> |

| RECEITAS ORÇAMENTÁRIAS                            |                      |                      | PREVISÃO INICIAL     | PREVISÃO ATUALIZADA  | RECEITAS REALIZADAS  | SALDO                |
|---|----------------------|----------------------|----------------------|----------------------|----------------------|----------------------|
| <b>TOTAL</b>                                      |                      |                      | <b>20.362.805,27</b> | <b>25.062.055,71</b> | <b>26.916.133,50</b> | <b>1.854.077,79</b>  |
| <b>SALDO DE EXERCÍCIOS ANTERIORES</b>             |                      |                      | <b>0,00</b>          | <b>12.995.000,00</b> | <b>0,00</b>          | <b>12.995.000,00</b> |
| <b>SUPERAVIT FINANCEIRO DE EXERCICIO ANTERIOR</b> |                      |                      | <b>0,00</b>          | <b>12.995.000,00</b> | <b>0,00</b>          | <b>12.995.000,00</b> |
| DESpesas ORÇAMENTÁRIAS                            | DOTAÇÃO INICIAL      | DOTAÇÃO ATUALIZADA   | DESpesas EMPENHADAS  | DESpesas LIQUIDADAS  | DESpesas PAGAS       | SALDO DOTAÇÃO        |
| CREDITO DISPONIVEL - DESPESA CORRENTE             | 19.382.805,27        | 27.927.055,71        | 18.244.877,52        | 18.244.877,52        | 18.067.534,06        | 9.682.178,19         |
| PESSOAL E ENCARGOS SOCIAIS                        | 6.692.273,48         | 7.122.273,48         | 5.600.676,56         | 5.600.676,56         | 5.600.676,56         | 1.521.596,92         |
| APLICAÇÕES DIRETAS                                | 6.692.273,48         | 7.122.273,48         | 5.600.676,56         | 5.600.676,56         | 5.600.676,56         | 1.521.596,92         |
| OUTRAS DESPESAS CORRENTES                         | 12.690.531,79        | 20.804.782,23        | 12.644.200,96        | 12.644.200,96        | 12.466.857,50        | 8.160.581,27         |
| APLICAÇÕES DIRETAS                                | 12.690.531,79        | 20.804.782,23        | 12.644.200,96        | 12.644.200,96        | 12.466.857,50        | 8.160.581,27         |
| CREDITO DISPONIVEL - DESPESA CAPITAL              | 980.000,00           | 10.130.000,00        | 8.671.255,98         | 8.671.255,98         | 8.571.255,98         | 1.458.744,02         |
| INVESTIMENTOS                                     | 980.000,00           | 10.130.000,00        | 8.671.255,98         | 8.671.255,98         | 8.571.255,98         | 1.458.744,02         |
| INVESTIMENTOS - APLICAÇÕES DIRETAS                | 980.000,00           | 10.130.000,00        | 8.671.255,98         | 8.671.255,98         | 8.571.255,98         | 1.458.744,02         |
| <b>SUB-TOTAL DAS DESPESAS</b>                     | <b>20.362.805,27</b> | <b>38.057.055,71</b> | <b>26.916.133,50</b> | <b>26.916.133,50</b> | <b>26.638.790,04</b> | <b>11.140.922,21</b> |
| <b>SUPERÁVIT</b>                                  | <b>0,00</b>          | <b>0,00</b>          | <b>0,00</b>          | <b>0,00</b>          | <b>0,00</b>          | <b>0,00</b>          |
| <b>TOTAL</b>                                      | <b>20.362.805,27</b> | <b>38.057.055,71</b> | <b>26.916.133,50</b> | <b>26.916.133,50</b> | <b>26.638.790,04</b> | <b>11.140.922,21</b> |

Belém-PA, 31 de dezembro de 2023

Danielle Cruz Rocha  
Presidente

790.350.192-53

Alessandra de Nazaré Correa de Carvalho  
Tesoureira

621.388.712-15

Ana Paula Thury Cruz  
Contadora

651.496.612-87

## DEMONSTRATIVO DE EXECUÇÃO DOS RESTOS A PAGAR PROCESSADOS E NÃO PROCESSADOS LIQUIDADOS

| RESTOS A PAGAR PROCESSADOS E NÃO<br>PROCESSADOS LIQUIDADOS | INSCRITOS                   |  | PAGOS             | CANCELADOS      | SALDO       |
|--|-----------------------------|--|-------------------|-----------------|-------------|
|  | EM EXERCÍCIOS<br>ANTERIORES | EM 31 DE<br>DEZEMBRO DO<br>EXERCÍCIO<br>ANTERIOR |                   |                 |             |
| CREDITO DISPONIVEL - DESPESA CORRENTE                      | 0,00                        | 144.589,37                                       | 143.461,28        | 1.128,09        | 0,00        |
| OUTRAS DESPESAS CORRENTES                                  | 0,00                        | 144.589,37                                       | 143.461,28        | 1.128,09        | 0,00        |
| <b>TOTAL:</b>  | <b>0,00</b>                 | <b>144.589,37</b>                                | <b>143.461,28</b> | <b>1.128,09</b> | <b>0,00</b> |



*Anexo do tópico Demonstrações Contábeis exigidas pela Lei 4.320/64 e  
Notas Explicativas*

**BALANÇO PATRIMONIAL.PDF - BALANÇO PATRIMONIAL**

# COREN/PA

Conselho Regional de Enfermagem do Pará

CNPJ: 04.734.406/0001-59

Período: 01/01/2023 a 31/12/2023

## Balço Patrimonial

Período Anterior: 01/01/2022 a 31/12/2022

| ATIVO   |                      |                      | PASSIVO  |                     |                    |
|---|----------------------|----------------------|--|---------------------|--------------------|
| Especificação                                     | Exercício Atual      | Exercício Anterior   | Especificação  | Exercício Atual     | Exercício Anterior |
| <b>ATIVO CIRCULANTE</b>                           | <b>27.291.817,67</b> | <b>28.122.444,67</b> | <b>PASSIVO CIRCULANTE</b>  | <b>4.654.661,85</b> | <b>362.110,17</b>  |
| CAIXA E EQUIVALENTES DE CAIXA                     | 11.525.279,78        | 13.988.789,37        | OBRIGAÇÕES TRABALHISTAS, PREVIDENCIÁRIAS E ASSISTENCIAIS A PAGAR A CURTO PRAZO | 0,00                | 0,00               |
| CRÉDITOS A CURTO PRAZO                            | 15.692.565,29        | 13.993.155,98        | EMPRÉSTIMOS E FINANCIAMENTOS A CURTO PRAZO                                     | 0,00                | 0,00               |
| COTA-PARTE  | 0,00                 | 0,00                 | FORNECEDORES E CONTAS A PAGAR A CURTO PRAZO                                    | 120.833,21          | 16.396,41          |
| ANUIDADE DE PESSOA FÍSICA                         | 33.296.623,97        | 29.089.787,57        | OBRIGAÇÕES FISCAIS A CURTO PRAZO   | 889,11              | 889,11             |
| ANUIDADE DE PESSOA JURÍDICA                       | 91.812,80            | 62.620,73            | OBRIGAÇÕES DE REPARTIÇÃO A OUTROS ENTES  | 155.052,75          | 128.192,96         |
| (-) PERDAS ESTIMADAS EM TAXAS                     | 0,00                 | 0,00                 | PROVISÕES A CURTO PRAZO  | 4.320.377,68        | 212.460,82         |
| (-) PERDAS ESTIMADAS EM DEMAIS CONTRIBUIÇÕES      | 17.695.871,48        | 15.159.252,32        | DEMAIS OBRIGAÇÕES A CURTO PRAZO  | 57.509,10           | 4.170,87           |
| DEMAIS CRÉDITOS E VALORES A CURTO PRAZO           | 39.512,59            | 60.273,56            |  | 0,00                | 0,00               |
| ESTOQUES  | 34.460,01            | 80.225,76            |  | 0,00                | 0,00               |
| <b>ATIVO NÃO CIRCULANTE</b>                       | <b>16.694.638,69</b> | <b>8.087.328,51</b>  | <b>PASSIVO NAO-CIRCULANTE</b>  | <b>0,00</b>         | <b>0,00</b>        |
| ATIVO REALIZÁVEL A LONGO PRAZO                    | 239.542,15           | 268.922,64           | OBRIGAÇÕES TRABALHISTAS, PREVIDENCIÁRIAS E ASSISTENCIAIS A PAGAR A LONGO PRAZO | 0,00                | 0,00               |
| CRÉDITOS A LONGO PRAZO                            | 163.732,65           | 192.747,33           | EMPRÉSTIMOS E FINANCIAMENTOS A LONGO PRAZO                                     | 0,00                | 0,00               |
| (-) AJUSTE DE PERDAS DE CRÉDITOS A LONGO PRAZO    | 491.197,93           | 342.661,91           | FORNECEDORES E CONTAS A PAGAR A LONGO PRAZO                                    | 0,00                | 0,00               |
| DEMAIS CRÉDITOS E VALORES A LONGO PRAZO           | 75.809,50            | 76.175,31            | OBRIGAÇÕES FISCAIS A LONGO PRAZO   | 0,00                | 0,00               |
| IMOBILIZADO                                       | 16.110.384,92        | 7.745.590,87         | DEMAIS OBRIGAÇÕES A LONGO PRAZO  | 0,00                | 0,00               |
| BENS MOVEIS                                       | 8.373.565,35         | 1.445.227,45         | RESULTADO DIFERIDO   | 0,00                | 0,00               |
| BENS IMÓVEIS                                      | 7.755.001,50         | 6.300.363,42         |  | 0,00                | 0,00               |
| (-) DEPRECIÇÃO, EXAUSTÃO E AMORTIZAÇÃO ACUMULADAS | 18.181,93            | 0,00                 |  | 0,00                | 0,00               |
| INTANGÍVEL  | 344.711,62           | 72.815,00            |  | 0,00                | 0,00               |
| SOFTWARES   | 361.095,00           | 72.815,00            |  | 0,00                | 0,00               |
| (-) AMORTIZAÇÃO ACUMULADA                         | 16.383,38            | 0,00                 |  | 0,00                | 0,00               |
|   |                      |                      | <b>TOTAL DO PASSIVO</b>  | <b>4.654.661,85</b> | <b>362.110,17</b>  |

| <b>PATRIMÔNIO LÍQUIDO</b> |                      |                      |                                    |                      |                      |
|---------------------------|----------------------|----------------------|------------------------------------|----------------------|----------------------|
|                           |                      |                      | Especificação                      | Exercício Atual      | Exercício Anterior   |
|                           |                      |                      | Patrimônio Social e Capital Social | 0,00                 | 0,00                 |
|                           |                      |                      | Ajuste de avaliação Patrimonial    | 0,00                 | 0,00                 |
|                           |                      |                      | Demais Reservas                    | 0,00                 | 0,00                 |
|                           |                      |                      | Resultados Acumulados              | 39.331.794,51        | 35.847.663,01        |
|                           |                      |                      | <b>TOTAL DO PATRIMÔNIO LÍQUIDO</b> | <b>39.331.794,51</b> | <b>35.847.663,01</b> |
| <b>TOTAL</b>              | <b>43.986.456,36</b> | <b>36.209.773,18</b> | <b>TOTAL</b>                       | <b>43.986.456,36</b> | <b>36.209.773,18</b> |
| ATIVO FINANCEIRO          | 11.564.792,37        | 14.049.062,93        | PASSIVO FINANCEIRO                 | 690.587,37           | 362.110,17           |
| ATIVO PERMANENTE          | 32.421.663,99        | 22.160.710,25        | PASSIVO PERMANENTE                 | 3.964.074,48         | 0,00                 |
| <b>SALDO PATRIMONIAL</b>  |                      |                      |                                    | <b>39.331.794,51</b> | <b>35.847.663,01</b> |

## Compensações

| ESPECIFICAÇÃO                                     | Exercício   | Exercício   | ESPECIFICAÇÃO                                      | Exercício   | Exercício   |
|---|-------------|-------------|--|-------------|-------------|
| Saldo do Atos Potenciais Ativos                   | Atual       | Anterior    | Saldo do Atos Potenciais Passivos                  | Atual       | Anterior    |
| Execução de Garantias e Contragarantias Recebidas | 0,00        | 0,00        | Execução de Garantias e Contragarantias Concedidas | 0,00        | 0,00        |
| Execução de Direitos Conveniados                  | 0,00        | 0,00        | Execução de Obrigações Conveniadas                 | 0,00        | 0,00        |
| Execução de Direitos Contratuais                  | 0,00        | 0,00        | Execução de Obrigações Contratuais                 | 0,00        | 0,00        |
| Execução de Outros Atos Potenciais do Ativo       | 0,00        | 0,00        | Execução de Outros Atos Potenciais do Passivo      | 0,00        | 0,00        |
| <b>TOTAL</b>                                      | <b>0,00</b> | <b>0,00</b> | <b>TOTAL</b>                                       | <b>0,00</b> | <b>0,00</b> |

## Quadro do Superávit/Déficit Financeiro

|                      | Exercício Atual | Exercício Anterior |
|----------------------|-----------------|--------------------|
| Superávit Financeiro | 10.874.205,00   | 13.686.952,76      |

Belém-PA, 31 de dezembro de 2023

\_\_\_\_\_  
Danielle Cruz Rocha  
Presidente

790.350.192-53

\_\_\_\_\_  
Alessandra de Nazaré Correa de Carvalho  
Tesoureira

621.388.712-15

\_\_\_\_\_  
Ana Paula Thury Cruz  
Contadora

651.496.612-87



*Anexo do tópico Demonstrações Contábeis exigidas pela Lei 4.320/64 e  
Notas Explicativas*

**DEMONSTRATIVO DO FLUXO DE CAIXA.PDF - DEMONSTRATIVO  
DO FLUXO DE CAIXA**

## Demonstração dos Fluxos de Caixa

|   | Exercício Atual      | Exercício Anterior  |
|---|----------------------|---------------------|
| <b>FLUXO DE CAIXA DAS ATIVIDADES DAS OPERAÇÕES</b>            |                      |                     |
| <b>INGRESSOS</b>  |                      |                     |
| RECEITAS CORRENTE   | 24.245.734,22        | 19.270.121,54       |
| RECEITAS DE CONTRIBUIÇÕES                                     | 19.598.454,22        | 15.342.455,27       |
| CONTRIBUIÇÃO DAS CATEGORIAS PROFISSIONAIS OU ECONÔMICAS       | 19.598.454,22        | 15.342.455,27       |
| ANUIDADES - PESSOAS FÍSICAS                                   | 19.529.692,08        | 15.293.052,44       |
| ANUIDADES DO EXERCÍCIO - PF                                   | 11.647.411,83        | 9.285.682,99        |
| ANUIDADES DE EXERCÍCIOS ANTERIORES - PF                       | 7.882.280,25         | 6.007.369,45        |
| ANUIDADES - PESSOAS JURÍDICAS                                 | 68.762,14            | 49.402,83           |
| ANUIDADES DO EXERCÍCIO - PJ                                   | 46.601,84            | 40.597,98           |
| ANUIDADES DE EXERCÍCIOS ANTERIORES - PJ                       | 22.160,30            | 8.804,85            |
| RECEITAS PATRIMONIAIS   | 1.861.920,95         | 1.421.903,69        |
| RECEITAS DE VALORES MOBILIÁRIOS                               | 1.861.920,95         | 1.421.901,92        |
| RECEITAS DE APLICAÇÃO FINANCEIRAS                             | 1.861.920,95         | 1.421.901,92        |
| OUTRAS VARIAÇÕES PATRIMONIAIS AUMENTATIVAS - FINANCEIRAS      | 0,00                 | 1,77                |
| RECEITAS DE SERVIÇOS  | 2.782.496,97         | 2.291.374,76        |
| SERVIÇOS ADMINISTRATIVOS                                      | 2.782.496,97         | 2.291.374,76        |
| TRANSFERÊNCIAS CORRENTES                                      | 0,00                 | 211.212,73          |
| TRANSFERÊNCIAS INTRAGOVERNAMENTAIS                            | 0,00                 | 210.863,00          |
| TRANSFERÊNCIAS DO CONSELHO FEDERAL DE ENFERMAGEM - COFEN      | 0,00                 | 210.863,00          |
| PLATEC – RESOLUÇÃO COFEN                                      | 0,00                 | 210.863,00          |
| TRANSFERÊNCIAS DE DEPÓSITOS NÃO IDENTIFICADOS                 | 0,00                 | 349,73              |
| OUTRAS RECEITAS CORRENTES                                     | 2.862,08             | 3.175,09            |
| INDENIZAÇÕES, RESTITUIÇÕES E RESSARCIMENTO                    | 2.860,53             | 3.175,04            |
| DEMAIS RECEITAS CORRENTES                                     | 1,55                 | 0,05                |
| OUTROS INGRESSOS  | 1.872.897,40         | 1.855.887,68        |
| <b>DESEMBOLSOS</b>  |                      |                     |
| CREDITO EMPENHADO LIQUIDADO PAGO - DESPESA CORRENTE           | 18.067.534,06        | 15.279.772,13       |
| PESSOAL E ENCARGOS SOCIAIS                                    | 5.600.676,56         | 5.168.647,92        |
| OUTRAS DESPESAS CORRENTES                                     | 12.466.857,50        | 10.111.124,21       |
| OUTROS DESEMBOLSOS OPERACIONAIS                               | 1.943.351,17         | 1.937.599,28        |
| <b>FLUXO DE CAIXA LÍQUIDO DAS ATIVIDADES DAS OPERAÇÕES</b>    | <b>6.107.746,39</b>  | <b>3.908.637,81</b> |
| <b>FLUXO DE CAIXA DAS ATIVIDADES DE INVESTIMENTO</b>          |                      |                     |
| <b>INGRESSOS</b>  |                      |                     |
| <b>DESEMBOLSOS</b>  |                      |                     |
| INVESTIMENTOS   | 8.571.255,98         | 178.462,00          |
| OUTROS DESEMBOLSOS DE INVESTIMENTOS                           | 0,00                 | 0,00                |
| <b>FLUXO DE CAIXA LÍQUIDO DAS ATIVIDADES DE INVESTIMENTO</b>  | <b>-8.571.255,98</b> | <b>-178.462,00</b>  |
| <b>FLUXO DE CAIXA DAS ATIVIDADES DE FINANCIAMENTO</b>         |                      |                     |
| <b>INGRESSOS</b>  |                      |                     |
| <b>DESEMBOLSOS</b>  |                      |                     |
| <b>FLUXO DE CAIXA LÍQUIDO DAS ATIVIDADES DE FINANCIAMENTO</b> | <b>0,00</b>          | <b>0,00</b>         |
| OUTROS DESEMBOLSOS DE FINANCIAMENTOS                          | 0,00                 | 0,00                |
| <b>APURAÇÃO DO FLUXO DE CAIXA DO PERÍODO</b>                  |                      |                     |



|  | <b>Exercício Atual</b> | <b>Exercício Anterior</b> |
|--|------------------------|---------------------------|
| GERAÇÃO LIQUIDA DE CAIXA E EQUIVALENTES DE CAIXA | -2.463.509,59          | 3.730.175,81              |
| CAIXA E EQUIVALENTES DE CAIXA INICIAL            | 13.988.789,37          | 10.258.613,56             |
| CAIXA E EQUIVALENTES DE CAIXA FINAL              | 11.525.279,78          | 13.988.789,37             |



*Anexo do tópico Demonstrações Contábeis exigidas pela Lei 4.320/64 e  
Notas Explicativas*

**NOTA EXPLICATIVA 2023 - NOTA EXPLICATIVA 2023**



**CONSELHO REGIONAL ENFERMAGEM DO PARÁ – COREN/PA  
NOTAS EXPLICATIVAS AS DEMONSTRAÇÕES CONTÁBEIS EM 31 DE DEZEMBRO  
DE 2023.**

---

**1. CONTEXTO OPERACIONAL**

---

O Conselho Regional de Enfermagem do Pará é uma Autarquia Federal com finalidade, dentre outras, de exercer a fiscalização do exercício profissional da enfermagem no país, sendo criada pela Lei 5.905 de 12 de Julho de 1973.

O Coren-PA tem sede e foro na cidade de Belém do Pará e possui jurisdição em todo o território do estado do Pará.

A Autarquia é dirigida por um Plenário, com caráter deliberativo, composto de 05 (cinco) membros efetivos e 05 (cinco) membros suplentes, com mandato de 03 (três) anos. O Conselho conta com uma diretoria composta de Presidente, Secretário e Tesoureiro, responsáveis pelas atribuições executivas da Autarquia.

O Coren-PA possui autonomia administrativa e financeira, observada a subordinação ao Conselho Federal de Enfermagem estabelecida no Art. 3º da Lei 5.905/73.

A gestão Orçamentária, Financeira e Patrimonial no exercício de 2023 foi de responsabilidade na seguinte discriminação:

**Período de 01/01/2023 à 31/12/2023**

**Danielle Cruz Rocha - Presidente**

**Alessandra de Nazaré Correa De Carvalho – Tesoureira**

**Horácio Ferreira Cunha Bastos - Secretário**

---

## 2. APRESENTAÇÃO DAS DEMONSTRAÇÕES CONTÁBEIS

---

As demonstrações contábeis foram elaboradas e estão sendo apresentadas de acordo com as práticas contábeis adotadas no Brasil, em conformidade com as disposições da Lei 4.320/64, Manual de Contabilidade Aplicada ao Setor Público-MCASP, Plano de Contas Aplicado ao Setor Público- PCASP, bem como as Normas Brasileiras de Contabilidade aplicadas ao setor público.

---

## 3. PRINCIPAIS OBSERVAÇÕES CONTÁBEIS

---

Dentre os saldos apresentados no Balancete de Verificação, com vistas à prestação de contas, destacam-se abaixo os valores que estão pendentes de outros exercícios, bem como do exercício de 2023. O detalhamento dos valores que compõe os referidos saldos, estão demonstrados neste PAD nº 257/2024, que dispõe sobre a Prestação de Contas 2023- Demonstrativos contábeis.

### 3.1 ATIVO CIRCULANTE

#### 3.1.1 - Caixa e Equivalentes de Caixa.

Caixa e Equivalentes de Caixa compreendem saldos de caixa e investimentos financeiros, os quais estão sujeitos a um risco insignificante de alteração no valor justo, e são utilizados pela entidade na gestão das obrigações de curto prazo.

| Saldos para o exercício seguinte | Saldo em             |                      | Variação             |
|----------------------------------|----------------------|----------------------|----------------------|
|                                  | 31/12/2023           | 31/12/2022           |                      |
| Bancos C/ Movimento              | 0,00                 | 0,00                 | 0,00                 |
| Bancos C/ Arrecadação            | 8.530,70             | 0,00                 | 8.530,70             |
| Bancos Contas Correntes          | 0,00                 | 3.865,56             | -3.865,56            |
| Aplicações Financeiras           | 11.516.749,08        | 13.984.923,81        | -2.468.174,73        |
| <b>Total</b>                     | <b>11.525.279,78</b> | <b>13.988.789,37</b> | <b>-2.463.509,59</b> |

### 3.1.2 - Créditos de Curto Prazo.

São representados pelo saldo a receber de anuidades do exercício e créditos do exercício anterior, considerados de curto prazo. E, como conta redutora, o valor referente ao reconhecimento da provisão de Perda Estimada com Créditos de Liquidação Duvidosa.

| <b>Créditos à Curto Prazo</b>                 | <b>2023</b>          | <b>2022</b>          |
|---|----------------------|----------------------|
| Anuidades Pessoa Física                       | 33.296.623,97        | 29.089.787,57        |
| Anuidades Pessoa Jurídica                     | 91.812,80            | 62.620,73            |
| (-) Ajuste de Perdas de Crédito à Curto Prazo | (17.695.871,48)      | (15.159.252,32)      |
| <b>TOTAL</b>                                  | <b>15.692.565,29</b> | <b>13.993.155,98</b> |

Os ajustes de Perdas de Créditos à Curto Prazo foram obtidos pela aplicação do percentual de inadimplência de curto prazo de 53% sobre os créditos a receber no período.

A metodologia de cálculo tem por base uma média percentual dos recebimentos ao longo dos três últimos exercícios, do qual se inferirá o percentual de inadimplência a ser aplicado sobre o saldo final dos créditos a receber, de acordo com o Pronunciamento VPCI/CFC nº 85/2012. Aplicando-se o percentual de inadimplência sobre o total dos créditos a receber de curto prazo, obteve-se a provisão de perda estimada conforme segue:

|   | <b>Anuidades<br/>Pessoa Física</b> | <b>Anuidades<br/>Pessoa Jurídica</b> |
|---|------------------------------------|--------------------------------------|
| Créditos à Curto Prazo                        | 33.296.623,97                      | 91.812,80                            |
| Percentual de Inadimplência                   | 53%                                | 53%                                  |
| (-) Ajuste de Perdas de Crédito à Curto Prazo | 17.647.210,70                      | 48.660,78                            |
| <b>TOTAL DE AJUSTES</b>                       | <b>17.695.871,48</b>               |                                      |

### 3.1.3 – Demais Créditos e Valores a Receber.

Correspondem aos valores a receber por demais transações tais como adiantamentos a pessoal, tributos a recuperar e créditos diversos a receber.

**a) Adiantamentos Concedidos a Pessoal e a Terceiros.**

| CONTA               |   | SALDO            |
|---------------------|---|------------------|
| <b>1.1.3.1.1.01</b> | <b>Adiantamentos Concedidos a Pessoal</b> | <b>47.112,08</b> |
| 1.1.3.1.1.01.01     | Salários- Adiantamentos                   | 58,41            |
| 1.1.3.1.1.01.02     | Adiantamento 13º salário                  | 171,40           |
| 1.1.3.1.1.01.03     | Férias                                    | 19.609,01        |
| 1.1.3.1.1.01.99     | Adiantamentos                             | 77,34            |

**b) Outros Créditos a Receber.**

Valores a serem restituídos por terceiros ao Coren-PA.

| CONTA              |                                  | SALDO            |
|--------------------|----------------------------------|------------------|
| <b>1.1.3.8.1</b>   | <b>Outros Créditos a Receber</b> | <b>13.161,48</b> |
| 1.1.3.8.1.99.01.01 | Banco do Brasil                  | 741,60           |
| 1.1.3.8.1.99.02.08 | Amanda Carolina Brasil Gama      | 97,69            |
| 1.1.3.8.1.99.02.10 | Devolução de Suprimento          | 26,35            |
| 1.1.3.8.1.99.02.13 | Almiro Escudeiro                 | 48,13            |
| 1.1.3.8.1.99.02.17 | Cielo- cartões de crédito        | 17.895,30        |
| 1.1.3.8.1.99.02.99 | Diversos                         | 787,36           |

**3.1.4 Estoque**

O estoque compreende o somatório dos bens de consumo adquiridos pelo Coren-PA com o objetivo de utilização própria no curso normal de suas atividades operacionais e administrativas, composto pelos saldos de almoxarifado, registrados ao custo de aquisição.

| Títulos                 | 2023             |
|-------------------------|------------------|
| <b>Almoxarifado</b>     | <b>34.460,01</b> |
| Materiais de Expediente | 23.820,01        |
| Materiais de Limpeza    | 2.320,00         |
| Materiais Gráficos      | 8.320,00         |

### 3.2 ATIVO NÃO CIRCULANTE

Neste grupo de ativos estão incluídos os bens de permanência duradoura, destinados ao funcionamento normal da entidade, assim como os direitos exercidos com essa finalidade, realizáveis no longo prazo. Representam esse grupo:

#### 3.2.1. Créditos de Longo Prazo

Representam os créditos cuja realização provável se dará após o término do exercício seguinte, e está composto, exclusivamente, do valor correspondente à Dívida Ativa.

| <b>Créditos à Longo Prazo</b>                 | <b>2023</b>       | <b>2022</b>       |
|---|-------------------|-------------------|
| Dívida Ativa Longo Prazo                      | 654.930,58        | 535.409,24        |
| (-) Ajuste de Perdas de Crédito à Longo Prazo | (491.197,93)      | (342.661,91)      |
| <b>TOTAL</b>                                  | <b>163.732,65</b> | <b>192.747,33</b> |

Os ajustes de Perdas de Créditos à Longo Prazo foram obtidos pela aplicação do percentual de inadimplência de Longo prazo de 75% sobre os créditos a receber no período.

A metodologia de cálculo tem por base uma média percentual dos recebimentos ao longo dos três últimos exercícios, do qual se inferirá o percentual de inadimplência a ser aplicado sobre o saldo final dos créditos a receber, de acordo com o Pronunciamento VPCI/CFC nº 85/2012. Aplicando-se o percentual de inadimplência sobre o total dos créditos a receber de longo prazo, obteve-se a provisão de perda estimada conforme segue:

| <b>Créditos à Longo Prazo</b>                 | <b>Dívida Ativa</b> |
|---|---------------------|
| Créditos à Longo Prazo                        | 654.930,58          |
| Percentual de Inadimplência                   | 75%                 |
| (-) Ajuste de Perdas de Crédito à Curto Prazo | <b>491.197,93</b>   |

### 3.2.2. Demais Créditos de Longo Prazo

Representam os créditos cuja realização provável se dará após o término do exercício seguinte, e está composto, de valores correspondentes aos adiantamentos concedidos a terceiros e Créditos por dano ao patrimônio.

| <b>1.2.1.2</b>  | <b>DEMAIS CRÉDITOS E VALORES À LONGO PRAZO</b>         | <b>70.218,83</b> |
|-----------------|--|------------------|
| 1.2.1.2.1.01.02 | Adiantamento concedidos a ex-servidores                | 17.064,54        |
| 1.2.1.2.1.02    | Tributos a Recuperar/compensar                         | 17.692,54        |
| 1.2.1.2.1.04.02 | Créditos por Danos ao Patrimônio                       | 27.757,67        |
| 1.2.1.2.1.04.08 | Créditos à receber de servidores- Suprimento de Fundos | 7.704,08         |

| <b>CONTA</b>           |                                       | <b>SALDO</b>    |
|------------------------|---------------------------------------|-----------------|
| <b>1.2.1.2.1.98.09</b> | <b>Outros Créditos a Receber P.F.</b> | <b>2.753,11</b> |
| 1.2.1.2.1.98.09.01     | Jurema Cláudia Barbosa Ferreira       | 902,00          |
| 1.2.1.2.1.98.09.02     | Idehize Oliveira Furtado              | 902,52          |
| 1.2.1.2.1.98.09.03     | Márcia Simão carneiro                 | 437,26          |
| 1.2.1.2.1.98.09.04     | Adson dos Prazeres Rodrigues          | 511,33          |

| <b>CONTA</b>           |                                       | <b>SALDO</b>    |
|------------------------|---------------------------------------|-----------------|
| <b>1.2.1.2.1.98.10</b> | <b>Outros Créditos a Receber P.J.</b> | <b>2.837,56</b> |
| 1.2.1.2.1.98.10.01     | Dinastur Viagens e Turismo Ltda.      | 1.651,22        |
| 1.2.1.2.1.98.10.02     | Elite Serviços de Segurança           | 217,36          |
| 1.2.1.2.1.98.10.03     | Serviel Serviços Ltda.                | 368,10          |
| 1.2.1.2.1.98.10.04     | Telefônica Brasil S/A                 | 600,88          |

### 3.2.3. Imobilizado

#### 3.2.3.1 Bens Patrimoniais

Os Bens Patrimoniais são registrados ao custo de aquisição e/ou valor de mercado. Observa-se que houve alteração na conta Bens Móveis no exercício de



2023. Destaca-se, na conta Equipamentos de Processamento de Dados, a aquisição de um servidor, 52 computadores desktop, 19 notebooks, 105 monitores, 02 projetores multimídia, 36 impressoras, 30 scanners de mesa, dentre outros equipamentos, bem como a conta de móveis e utensílios, a aquisição de mobiliário para estruturação física das novas instalações prediais do Coren/PA.

Na conta Obras em andamento também houve alteração, com uma adequação realizada no prédio da nova sede do Coren/PA.

Outra conta que sofreu alteração no seu saldo foi a conta veículos com a aquisição de 04 veículos novos.

| Grupos       | Saldo em             |                     | Variação            |
|--------------|----------------------|---------------------|---------------------|
|              | 31/12/2023           | 31/12/2022          |                     |
| Bens Móveis  | 8.373.565,35         | 1.445.227,45        | 6.928.337,90        |
| Bens Imóveis | 7.755.001,50         | 6.300.363,42        | 1.454.638,08        |
| <b>Total</b> | <b>16.128.566,85</b> | <b>7.745.590,87</b> | <b>8.382.975,98</b> |

### Depreciação

A depreciação e amortização de bens adquiridos e postos em operação no exercício de 2023 utilizam o método das cotas constantes com critérios definidos na Instrução Normativa CCI/CFC nº 04/2012.

| Descrição                           | Saldo em 31/12/2022 | Aquisições          | Desincorporação | Saldo em 31/12/2023  | Depreciação acumulada |
|-------------------------------------|---------------------|---------------------|-----------------|----------------------|-----------------------|
| Máquinas, Aparelhos e Equipamentos  | 63.638,00           |                     |                 | 63.638,00            | -1.814,30             |
| Móveis e Utensílios                 | 337.314,91          | 3.918.882,15        |                 | 4.256.197,06         |                       |
| Materiais Culturais educacionais    | 8.011,03            |                     |                 | 8.011,03             |                       |
| Veículos                            | 536.290,00          | 768.000,00          |                 | 1.304.290,00         | -11.812,50            |
| Equipamentos processamento de dados | 464.159,36          | 2.241.455,75        |                 | 2.705.615,11         | -4.555,13             |
| Edifícios                           | 6.300.363,42        |                     |                 | 6.300.363,42         |                       |
| Obras em Andamento                  |                     | 1.406.288,08        |                 | 1.406.288,08         |                       |
| Estudos e Projetos                  |                     | 48.350,00           |                 | 48.350,00            |                       |
| Outros Bens Móveis                  | 35.814,15           |                     |                 | 35.814,15            |                       |
| <b>TOTAL</b>                        | <b>7.745.590,87</b> | <b>8.382.975,98</b> |                 | <b>16.128.566,85</b> | <b>18.181,93</b>      |

Os bens são depreciados a partir do mês subsequente à aquisição e ou instalação, a tabela abaixo demonstra o tempo de vida útil e o valor residual de cada grupo do imobilizado:

| <b>Descrição</b>                                  | <b>Vida útil</b> | <b>Valor residual</b> |
|---|------------------|-----------------------|
| Móveis e utensílios de escritório                 | 10 anos          | 10%                   |
| Máquinas e Equipamentos                           | 10 anos          | 10%                   |
| Instalações                                       | 10 anos          | 10%                   |
| Utensílios de Copa e Cozinha                      | 10 anos          | 10%                   |
| Veículos  | 10 anos          | 10%                   |
| Equip. de Processamento de dados                  | 5 anos           | 10%                   |
| Sist. de Proc. de Dados – Softwares (amortização) | 5 anos           | 10%                   |
| Sede/ Subsede/Sala/Garagens                       | 25 anos          | 10%                   |

Nas contas de Bens Móveis e Bens Imóveis, não ocorreram reavaliações e/ou reduções dos bens adquiridos em exercícios anteriores a 2022, bem como, não ocorreram registros contábeis de depreciação em 2022 e nos exercícios anteriores, em face de problemas técnicos, operacionais e estruturais ocorridos na Autarquia.

No entanto, este Conselho já está adotando medidas para a correção da inconformidade, para atender os dispositivos da Norma Brasileira de Contabilidade Aplicada ao Setor Público.

### **3.2.3.2. Bens Intangíveis**

O ativo intangível corresponde aos direitos que tenham por objeto bens incorpóreos destinados à manutenção da atividade pública, ou exercidos com essa finalidade, e é mensurado ou avaliado, inicialmente, com base no valor de aquisição ou de produção.

No exercício de 2023 foi adquirido Licença Microsoft Windows Server 2019 – com host e até 2 VM licenciadas, Microsoft Office Home & Business 2021 64 bits, Endpoint (100 Usuários + 05 Servidores), proteção do tipo Host Intrusion Detection System e Licença SQL Server 2016 standard edition.

Foi registrado o valor de R\$ 288.280,00 (Duzentos e oitenta e oito mil, duzentos e oitenta reais.) na conta Software.

| Grupos       | Saldo em          |                  | Variação          |
|--------------|-------------------|------------------|-------------------|
|              | 31/12/2023        | 31/12/2022       |                   |
| Intangíveis  | 361.095,00        | 72.815,00        | 288.280,00        |
| <b>Total</b> | <b>361.095,00</b> | <b>72.815,00</b> | <b>288.280,00</b> |

### Amortização

A amortização dos ativos intangíveis é efetuada de acordo com a vida útil definida.

| Descrição | Saldo em 31/12/2022 | Aquisições | Desincorporação | Saldo em 31/12/2023 | Amortização acumulada |
|-----------|---------------------|------------|-----------------|---------------------|-----------------------|
| Softwares | 72.815,00           | 288.280,00 |                 | 361.095,00          | -16.383,38            |

### 3.3 PASSIVO CIRCULANTE

O Passivo Circulante está representado pelas Obrigações Trabalhistas e Previdenciárias, Obrigações Fiscais de Curto Prazo (obrigações fiscais de curto prazo, depósitos consignáveis, fornecedores pela aquisição de serviços e materiais, provenientes de empenhos processados e não pagos até 31/12/2023), Demais Obrigações de Curto Prazo (créditos de terceiros, transferências legais, outras obrigações).

| CONTA                  |  | SALDO             |
|------------------------|--|-------------------|
| <b>2.1.3.1.1.01.01</b> | <b>FORNECEDORES A CURTO PRAZO</b>          | <b>120.833,21</b> |
| 2.1.3.1.1.01.01.001    | Fornecedores Diversos                      | 120.833,21        |
| <b>2.1.4.3</b>         | <b>OBRIGAÇÕES FISCAIS A CURTO PRAZO</b>    | <b>889,11</b>     |
| 2.1.4.3.1.01           | ISS a Recolher                             | 889,11            |
| <b>2.1.5.9.9</b>       | <b>COTA PARTE</b>                          | <b>155.052,75</b> |
| 2.1.5.9.9.01           | Conselho Federal de Enfermagem- 25%        | 94,74             |
| 2.1.5.9.9.02           | Conselho Federal de Enfermagem- 25% Cartão | 154.958,01        |
| <b>2.1.8.9.1.16</b>    | <b>AUXÍLIO REPRESENTAÇÃO A PAGAR</b>       | <b>1.457,50</b>   |

As despesas empenhadas, liquidadas e não pagas até o dia 31 de dezembro, foram apropriadas no grupo de Fornecedores, pois se referem às aquisições de materiais ou prestação de serviços incorridos no próprio exercício atendendo ao princípio da competência.

### 3.3.1 Provisões de Cota-parte:

Constitui cota-parte valor correspondente a 25% sobre os créditos a receber líquidos de curto e longo prazo conforme orientação do Pronunciamento nº 85/12 da Controle Interno do CFC.

| CONTA            |  | SALDO               |
|------------------|--|---------------------|
| <b>2.1.7.5.1</b> | <b>PROVISÕES PARA REPARTIÇÃO DE CRÉDITOS</b> | <b>3.964.074,48</b> |
| 2.1.7.5.1.01     | Provisão para Repartição da Cota-parte       | 3.964.074,48        |

### 3.3.2 Provisões de Férias:

A provisão de férias é apropriada mensalmente em atendimento ao regime de competência, acrescida dos respectivos encargos sociais. A base de cálculo é a remuneração mensal do empregado, sendo por vezes necessários ajustes para atualização das médias de proventos variáveis.

| CONTA               |                                       | SALDO             |
|---------------------|---------------------------------------|-------------------|
| <b>2.1.7.9.1.99</b> | <b>OUTRAS PROVISÕES A CURTO PRAZO</b> | <b>356.303,20</b> |
| 2.1.7.9.1.99.01.02  | Provisão para Férias                  | 264.943,85        |
| 2.1.7.9.1.99.01.04  | Provisão para Encargos s/ Férias      | 91.359,35         |

### 3.3.3 Outros Valores restituíveis:

| CONTA                  |  | SALDO            |
|------------------------|--|------------------|
| <b>2.1.8.8.1.01.04</b> | <b>IMPOSTO S/ A RENDA RETIDO NA FONTE</b>    | <b>46.035,00</b> |
| 2.1.8.8.1.01.04.01     | IRRF (Valores retidos da folha de pagamento) | 43.545,10        |
| 2.1.8.8.1.01.04.05     | IRRF s/ férias                               | 2.489,90         |

| CONTA                  |   | SALDO            |
|------------------------|---|------------------|
| <b>2.1.8.8.1.01.06</b> | <b>IMPOSTO S/ A RENDA RETIDO NA FONTE</b> | <b>46.035,00</b> |
| 2.1.8.8.1.01.06.01     | Contribuição Sindical                     | 1.490,04         |
| 2.1.8.8.1.01.08        | ISS retido                                | 6.160,72         |
| 2.1.8.8.1.01.18        | COSIRF                                    | 33,45            |

| CONTA                  |                              | SALDO           |
|------------------------|------------------------------|-----------------|
| <b>2.1.8.8.1.01.99</b> | <b>OUTROS CONSIGNATÁRIOS</b> | <b>2.077,86</b> |
| 2.1.8.8.1.01.99.99     | Outros Valores Consignados   | 2.077,86        |

### 3.3.3 Outras Obrigações a Curto Prazo:

| CONTA               |                                      | SALDO         |
|---------------------|--------------------------------------|---------------|
| <b>2.1.8.9.1.01</b> | <b>INDENIZAÇÕES E RESTITUIÇÕES</b>   | <b>254,53</b> |
| 2.1.8.9.1.01.02     | Indenizações e Restituições Diversas | 254,53        |

## 3.4 PATRIMÔNIO LÍQUIDO

O patrimônio é constituído de recursos próprios, sofrendo variações em decorrência de superávits ou déficits apurados anualmente.

O Patrimônio Líquido totalizou um montante de R\$ 39.331.794,51 (Trinta e nove milhões, trezentos e trinta e um mil, setecentos e noventa e quatro reais e cinquenta e um centavos.)

| <b>Patrimônio Líquido</b>          | <b>2023</b>          | <b>2022</b>          |
|------------------------------------|----------------------|----------------------|
| Ajustes de Exercícios Anteriores   | -17.347,26           |                      |
| Resultado do Exercício             | 3.501.478,76         | 4.920.382,94         |
| Resultado de Exercícios Anteriores | 35.847.663,01        | 30.927.280,07        |
| <b>TOTAL</b>                       | <b>39.331.794,51</b> | <b>35.847.663,01</b> |

São considerados como Ajustes de Exercícios Anteriores o reconhecimento de valores decorrentes de omissões e erros de registros ocorridos em anos anteriores, ou os decorrentes de mudanças de critérios contábeis, já as Despesas de Exercícios Anteriores são os compromissos reconhecidos após o encerramento do exercício financeiro, conforme o Art.37 da lei nº 4.320/64. Desta forma, no balanço encerrado em 31/12/2023, foram evidenciados os valores que pertenceram a exercícios anteriores, assim distribuídos:

**Ajustes de Exercícios Anteriores :**

| <b>Data</b> | <b>Descrição</b>   | <b>Valor</b>  |
|-------------|--|---------------|
| 04/01/2023  | Ajuste do saldo da provisão da cota-parte na adoção do procedimento inicial. | R\$ 17.347,26 |

---

**4. BALANÇO PATRIMONIAL**

---

O Balanço Patrimonial é a demonstração contábil que evidencia, qualitativa e quantitativamente, a situação patrimonial da entidade pública por meio de contas representativas do patrimônio público, bem como os atos potenciais, que são registrados em contas de compensação (natureza de informação de controle).

#### 4.1 SUPERÁVIT FINANCEIRO

O Balanço Patrimonial demonstra que o Conselho encerrou o exercício de 2023 com um superávit financeiro de R\$ 10.874.205,00 (Dez milhões, oitocentos e setenta e quatro mil, duzentos e cinco reais.).

O montante do Ativo financeiro integra a conta Caixa e equivalentes de caixa e Demais créditos a curto prazo, excluindo a conta créditos a curto prazo (Créditos Tributários e de Contribuições a receber) e estoques.

A composição do Passivo Financeiro é o valor do Passivo circulante R\$ 4.654.661,85 (Quatro milhões, seiscentos e cinquenta e quatro mil, seiscentos e sessenta e um reais e oitene cinco centavos) diminuído da provisão da cota-parte que apresenta um montante de R\$ 3.964.074,48 (Três milhões, novecentos e sessenta e quatro mil, setenta e quatro reais e quarenta e oito centavos), conforme os quadros abaixo.

| <b>Resultado Financeiro</b> | <b>2023</b>          | <b>2022</b>          |
|-----------------------------|----------------------|----------------------|
| Ativo Financeiro            | 11.564.792,37        | 14.049.062,93        |
| (-) Passivo Financeiro      | 690.587,37           | 362.110,17           |
| <b>TOTAL</b>                | <b>10.874.205,00</b> | <b>13.686.952,76</b> |

Metodologia de cálculo:

| <b>Ativo Financeiro</b>         | <b>2023</b>          | <b>2022</b>          |
|---------------------------------|----------------------|----------------------|
| Ativo circulante                | 27.291.817,67        | 28.122.444,67        |
| (-) créditos de curto prazo     | -15.692.565,29       | -13.993.155,98       |
| (-) estoques                    | -34.460,01           | -80.225,76           |
| (=) Valor do Ativo Financeiro   | 11.564.792,37        | 14.049.062,93        |
| <b>Passivo Financeiro</b>       | <b>2023</b>          | <b>2022</b>          |
| Passivo circulante              | 4.654.661,85         | 362.110,17           |
| (-) Provisão de cota-parte      | -3.964.074,48        |                      |
| (=) Valor do Passivo Financeiro | 690.587,37           | 362.110,17           |
| <b>Superávit Financeiro</b>     | <b>10.874.205,00</b> | <b>13.686.952,76</b> |

---

## **5. BALANÇO FINANCEIRO**

---

O Balanço Financeiro evidencia as receitas e despesas orçamentárias, bem como os ingressos e dispêndios extraorçamentários, conjugados com os saldos de caixa do exercício anterior e os que se transferem para o início do exercício seguinte.

O valor disponível em caixa para o exercício seguinte é de R\$ 11.525.279,78 (Onze milhões, quinhentos e vinte e cinco mil, duzentos e setenta e nove reais e setenta e oito centavos.), cujo valor encontra-se em aplicações financeiras e em contas correntes.

### **5.1 RECEITAS E DESPESAS EXTRAORÇAMENTÁRIAS**

O Balanço financeiro demonstra o valor de R\$ 663.656,06 (Seiscentos e sessenta e três mil, seiscentos e cinquenta e seis reais e seis centavos.) para outros recebimentos extraorçamentários e o valor de R\$ 642.648,52 (Seiscentos e quarenta e dois mil, seiscentos e quarenta e oito reais e cinquenta e dois centavos.) para outros pagamentos extraorçamentários.

---

## **6. BALANÇO ORÇAMENTÁRIO**

---

O Balanço Orçamentário demonstra as receitas previstas e realizadas em confronto com as despesas fixadas e executadas e ainda reflete as mudanças do orçamento anual devido à elaboração de créditos adicionais. A diferença entre o total de receitas arrecadadas e o de despesas empenhadas gera o resultado orçamentário, o qual pode ser positivo — superávit orçamentário — ou negativo — déficit orçamentário. O resultado orçamentário evidencia a sobra ou a falta dos recursos arrecadados para cobertura das despesas empenhadas.



## 6.1 DÉFICIT ORÇAMENTÁRIO

No exercício de 2023 constata-se um déficit orçamentário na ordem de R\$ - 2.670.399,28 (Dois milhões, seiscentos e setenta mil, trezentos e noventa e nove reais, e vinte e oito centavos). Esse resultado justifica-se pela utilização do Superávit Financeiro do exercício anterior apresentado no Balanço Patrimonial do exercício de 2022 que foi de R\$ 13.686.952,76 (Treze milhões, seiscentos e oitenta e seis mil, novecentos e cinquenta e dois reais e setenta e seis centavos).

O Regional realizou abertura de crédito suplementar proveniente do Superávit Financeiro do exercício anterior, no valor de R\$ 12.995.000,00, para aquisição do parque tecnológico, mobiliário para estruturação física das novas instalações prediais do Coren/PA, reforma para adequação no prédio da nova sede e aquisição de 04 veículos novos, que elevou, consideravelmente, o total da Despesa de Capital- investimentos no balanço orçamentário.

Dessa forma, o resultado orçamentário, no final do exercício, apresentou um Déficit de 2.670.399,28 (Dois milhões, seiscentos e setenta mil, trezentos e noventa e nove reais, e vinte e oito centavos), demonstrando a falta dos recursos arrecadados no exercício de 2023 para cobertura das despesas empenhadas.

Por fim, cabe mencionar que todas as decisões tomadas foram para melhorar a atividade fim da instituição e cumprir obrigações legais da entidade.

| DESCRIÇÃO                             | 2023                  | 2022                |
|---------------------------------------|-----------------------|---------------------|
| Receitas (corrente + capital)         | 24.245.734,22         | 19.270.121,54       |
| Despesas (corrente + capital)         | 26.916.133,50         | 15.602.823,50       |
| <b>Superávit/Déficit Orçamentário</b> | <b>(2.670.399,28)</b> | <b>3.667.298,04</b> |

## 6.2 SUPERÁVIT FINANCEIRO DO EXERCÍCIO ANTERIOR

O superávit financeiro do exercício anterior apresentado no Balanço Patrimonial do exercício de 2022 foi de R\$ 13.686.952,76 (Treze milhões, seiscentos e oitenta e seis mil, novecentos e cinquenta e dois reais e setenta e seis centavos).

## 6.3 EXECUÇÃO DE RESTOS A PAGAR

No que tange a execução dos Restos a Pagar Processados registram-se os seguintes valores:

| EXECUÇÃO DOS RESTOS A PAGAR PROCESSADOS |                           |                             |                  |                   |                 |                   |
|---|---------------------------|-----------------------------|------------------|-------------------|-----------------|-------------------|
| RESTOS A PAGAR PROCESSADOS              | INSCRITOS                 |                             | LIQUIDADADOS (c) | PAGOS (d)         | CANCELADOS (e)  | SALDO f=(a+b-d-e) |
|   | EXERCÍCIOS ANTERIORES (a) | 31 DEZEMBRO EXERC. ANT. (b) |                  |                   |                 |                   |
| <b>DESPESAS CORRENTES</b>               | <b>0,00</b>               | <b>144.589,37</b>           |                  | <b>143.461,28</b> | <b>1.128,09</b> | <b>0,00</b>       |
| Pessoal e Encargos Sociais              |                           |                             |                  |                   |                 | 0,00              |
| Juros e Encargos da Dívida              |                           |                             |                  |                   |                 | 0,00              |
| Outras Despesas Correntes               |                           | 144.589,37                  |                  | 143.461,28        | 1.128,09        | 0,00              |
| <b>DESPESAS DE CAPITAL</b>              | <b>0,00</b>               | <b>0,00</b>                 |                  | <b>0,00</b>       | <b>0,00</b>     | <b>0,00</b>       |
| Investimentos                           | 0,00                      |                             |                  |                   | 0,00            | 0,00              |
| Inversões Financeiras                   |                           |                             |                  |                   |                 | 0,00              |
| Amortização da Dívida                   |                           |                             |                  |                   |                 | 0,00              |
| <b>TOTAL R\$</b>                        | <b>0,00</b>               | <b>144.589,37</b>           |                  | <b>143.461,28</b> | <b>1.128,09</b> | <b>0,00</b>       |

---

## 7. DEMONSTRAÇÕES DAS VARIAÇÕES PATROMINIAIS

---

A Demonstração das Variações Patrimoniais evidencia as alterações verificadas no patrimônio, resultantes ou independentes da execução orçamentária,

e indicará o resultado patrimonial do exercício. O resultado patrimonial do período é apurado pelo confronto entre as variações patrimoniais quantitativas aumentativas e diminutivas.

### **7.1 RESULTADO PATRIMONIAL**

O Resultado Patrimonial do exercício de 2023 apresentou um superávit na ordem de R\$ 3.501.478,76 (Três milhões, quinhentos e um mil, quatrocentos e setenta e oito reais e setenta e seis centavos).

---

## **8. REFORMULAÇÕES ORÇAMENTÁRIAS**

---

O Orçamento, inicialmente aprovado pelo Plenário do COREN-PA, no valor global de R\$ 20.362.805,27 (Vinte milhões, trezentos e sessenta e dois mil, oitocentos e cinco reais, e vinte e sete centavos.), sofreu 03 (Três) reformulações orçamentárias durante o exercício de 2023, e encerrou o exercício com o valor de R\$ 38.057.055,71 (Trinta e oito milhões, cinquenta e sete mil, cinquenta e cinco reais e setenta e um centavos.)

---

## **9. COTA PARTE COFEN**

---

Observa-se que o valor demonstrado exibido na apuração da cota parte abaixo, compreende somente receitas de contribuições e receitas de serviços, e apresenta uma diferença no valor de R\$ 1.864.783,03 (Hum milhão, oitocentos e sessenta e quatro mil, setecentos e oitenta e três reais, e três centavos), comparado ao valor da receita realizada apresentada no balanço orçamentário. Este valor refere-se a receitas patrimoniais, transferências Intragovernamentais, restituições, indenizações, entre outras devoluções ocorridas em 2023. Portanto, o referido valor não foi agregado à base de cálculo da cota parte.

| <b>APURAÇÃO DO VALOR TRANSFERIDO AO COFEN (LEI 5.905/73, ART. 10)</b> |   |                      |
|---|---|----------------------|
| <b>Item</b>   | <b>NATUREZA DA RECEITA</b>                    | <b>VALOR R\$</b>     |
| 1   | Receita de Contribuições                      | 19.598.454,22        |
| 2   | Receitas de Serviços                          | 2.782.496,97         |
| 3   | Outras Receitas                               |                      |
| <b>A</b>  | <b>BASE DE CÁLCULO ART. 10</b>                | <b>22.380.951,19</b> |
| <b>B</b>  | <b>TRANSFERÊNCIA CALCULADA (A x 25%)</b>      | <b>5.595.237,83</b>  |
| <b>C</b>  | <b>TRANSFERÊNCIA INFORMADA - REGIONAL</b>     | <b>5.595.237,83</b>  |
| <b>D</b>  | <b>TRANSFERÊNCIA REGISTRADA - COFEN</b>       | <b>5.440.185,08</b>  |
| <b>E</b>  | <b>DIFERENÇA REGISTRADA EM RESTOS A PAGAR</b> | <b>155.052,75</b>    |

A diferença registrada em restos a pagar refere-se a 25% da cota-parte Cofen s/ receita arrecadada no mês de dezembro/2023, por meio de cartão de crédito/débito.

---

## **10. CONSIDERAÇÕES FINAIS**

---

Em 2023 o Departamento de Contabilidade foi composto apenas pela contadora:

| <b>NOME</b>          | <b>CARGO</b> | <b>PERÍODO</b>          |
|----------------------|--------------|-------------------------|
| Ana Paula Thury Cruz | Contadora    | 01/01/2023 à 31/12/2023 |



O Departamento de Contabilidade, criado através da Decisão COREN-PA nº 031/2010, utilizou os Processos Administrativos (PAD'S) para pagamentos de despesas de qualquer natureza. Com isto, as contabilizações foram efetuadas com base nos PAD'S, que eram encaminhados pelo Departamento financeiro ao Departamento contábil, contendo as documentações originais das despesas realizadas e após a contabilização das despesas, os mesmos eram devidamente arquivados ou devolvidos ao Departamento Financeiro.

Cumprir informar que este departamento trabalha com informações que lhe são fornecidas. O Departamento financeiro identifica os créditos em conta corrente, assim como encaminha os extratos bancários das contas correntes e contas investimentos.

Belém (PA), 08 de fevereiro de 2024.

Ana Paula Thury Cruz  
Contadora  
CRC/PA: 11618/O-5





*Anexo do tópico Demonstrações Contábeis exigidas pela Lei 4.320/64 e  
Notas Explicativas*

**VARIAÇÕES PATRIMONIAIS 2023 - VARIAÇÕES PATRIMONIAIS  
2023**

## Variações Patrimoniais

| VARIAÇÕES PATRIMONIAIS QUANTITATIVAS  |                 |                    |  |                 |                    |
|---|-----------------|--------------------|--|-----------------|--------------------|
|   | Exercício Atual | Exercício Anterior |  | Exercício Atual | Exercício Anterior |
| VARIAÇÃO PATRIMONIAL AUMENTATIVA  | 36.885.121,24   | 31.507.423,03      | VARIAÇÃO PATRIMONIAL DIMINUTIVA                                | 33.383.642,48   | 26.587.040,09      |
| CONTRIBUIÇÕES   | 20.689.503,75   | 19.141.066,45      | PESSOAL E ENCARGOS   | 5.237.032,74    | 4.766.059,87       |
| CONTRIBUIÇÕES DE INTERESSE DAS CATEGORIAS PROFISSIONAIS                     | 20.689.503,75   | 19.141.066,45      | REMUNERAÇÃO A PESSOAL  | 3.670.641,94    | 3.357.237,10       |
| EXPLORAÇÃO E VENDA DE BENS, SERVIÇOS E DIREITOS                             | 2.782.496,97    | 2.291.374,76       | REMUNERAÇÃO A PESSOAL ATIVO CIVIL – ABRANGIDOS PELO RGPS       | 3.670.641,94    | 3.357.237,10       |
| EXPLORAÇÃO DE BENS E DIREITOS E PRESTAÇÃO DE SERVIÇOS                       | 2.782.496,97    | 2.291.374,76       | ENCARGOS PATRONAIS   | 1.094.470,75    | 1.011.296,89       |
| VALOR BRUTO DE EXPLORAÇÃO DE BENS E DIREITOS E PRESTAÇÃO DE SERVIÇOS        | 2.782.496,97    | 2.291.374,76       | ENCARGOS PATRONAIS - RGPS                                      | 808.639,64      | 747.601,61         |
| VARIAÇÕES PATRIMONIAIS AUMENTATIVAS FINANCEIRAS                             | 5.126.421,23    | 3.496.912,92       | ENCARGOS PATRONAIS - FGTS                                      | 285.831,11      | 263.695,28         |
| JUROS E ENCARGOS DE MORA  | 3.264.500,28    | 2.075.009,23       | BENEFÍCIOS A PESSOAL   | 471.186,72      | 389.475,10         |
| JUROS E ENCARGOS DE MORA SOBRE CRÉDITOS TRIBUTÁRIOS                         | 3.264.500,28    | 2.075.009,23       | BENEFÍCIOS A PESSOAL - RGPS                                    | 471.186,72      | 389.475,10         |
| DESCONTOS FINANCEIROS OBTIDOS   | 0,00            | 1,77               | OUTRAS VARIAÇÕES PATRIMONIAIS DIMINUTIVAS - PESSOAL E ENCARGOS | 733,33          | 8.050,78           |
| REMUNERAÇÃO DE DEPÓSITOS BANCÁRIOS E APLICAÇÕES FINANCEIRAS                 | 1.861.920,95    | 1.421.901,92       | INDENIZAÇÕES E RESTITUIÇÕES TRABALHISTAS                       | 733,33          | 8.050,78           |
| REMUNERAÇÃO DE APLICAÇÕES FINANCEIRAS                                       | 1.861.920,95    | 1.421.901,92       | USO DE BENS, SERVIÇOS E CONSUMO DE CAPITAL FIXO                | 5.377.818,28    | 4.433.019,65       |
| TRANSFERÊNCIAS E DELEGAÇÕES RECEBIDAS                                       | 0,00            | 210.863,00         | USO DE MATERIAL DE CONSUMO                                     | 263.972,39      | 231.617,39         |
| TRANSFERÊNCIAS INTRAGOVERNAMENTAIS  | 0,00            | 210.863,00         | CONSUMO DE MATERIAL  | 263.972,39      | 231.617,39         |
| TRANSFERÊNCIAS RECEBIDAS PARA A EXECUÇÃO ORÇAMENTÁRIA                       | 0,00            | 210.863,00         | SERVIÇOS   | 5.079.280,58    | 4.201.402,26       |
| OUTRAS VARIAÇÕES PATRIMONIAIS AUMENTATIVAS                                  | 8.286.699,29    | 6.367.205,90       | DIÁRIAS  | 429.559,46      | 370.397,28         |
| REVERSÃO DE PROVISÕES E AJUSTES DE PERDAS                                   | 8.282.709,12    | 6.357.503,02       | SERVIÇOS TERCEIROS - PF  | 71.624,80       | 65.341,22          |
| REVERSÃO DE PROVISÕES   | 8.282.709,12    | 6.357.503,02       | SERVIÇOS TERCEIROS - PJ  | 4.578.096,32    | 3.765.663,76       |
| DIVERSAS VARIAÇÕES PATRIMONIAIS AUMENTATIVAS                                | 3.990,17        | 9.702,88           | DEPRECIÇÃO, AMORTIZAÇÃO E EXAUSTÃO                             | 34.565,31       | 0,00               |
| INDENIZAÇÕES E RESTITUIÇÕES   | 2.860,53        | 3.175,04           | DEPRECIÇÃO   | 18.181,93       | 0,00               |
| VARIAÇÕES PATRIMONIAIS AUMENTATIVAS DECORRENTES DE FATOS GERADORES DIVERSOS | 1.129,64        | 6.527,84           | AMORTIZAÇÃO  | 16.383,38       | 0,00               |
|   |                 |                    | VARIAÇÕES PATRIMONIAIS DIMINUTIVAS FINANCEIRAS                 | 0,00            | 374,96             |
|   |                 |                    | JUROS E ENCARGOS DE MORA                                       | 0,00            | 374,96             |
|   |                 |                    | JUROS E ENCARGOS DE MORA DE OBRIGAÇÕES TRIBUTÁRIAS             | 0,00            | 374,96             |
|   |                 |                    | TRANSFERÊNCIAS E DELEGAÇÕES CONCEDIDAS                         | 9.541.965,05    | 4.408.457,54       |
|   |                 |                    | TRANSFERÊNCIAS INTRAGOVERNAMENTAIS                             | 9.541.965,05    | 4.408.457,54       |
|   |                 |                    | TRANSFERENCIAS CONCEDIDAS PARA A EXECUCAO ORCAMENTARIA         | 9.541.965,05    | 4.408.457,54       |



|                                     | Exercício Atual      | Exercício Anterior   |  | Exercício Atual      | Exercício Anterior   |
|-------------------------------------|----------------------|----------------------|--|----------------------|----------------------|
|                                     |                      |                      | TRIBUTÁRIAS  | 2.499,46             | 5.315,73             |
|                                     |                      |                      | IMPOSTOS, TAXAS E CONTRIBUIÇÕES DE MELHORIA                                | 2.499,46             | 5.315,73             |
|                                     |                      |                      | IMPOSTOS   | 0,00                 | 2.111,93             |
|                                     |                      |                      | TAXAS  | 2.499,46             | 3.203,80             |
|                                     |                      |                      | OUTRAS VARIAÇÕES PATRIMONIAIS DIMINUTIVAS                                  | 13.224.326,95        | 12.973.812,34        |
|                                     |                      |                      | VPD DE CONSTITUIÇÃO DE PROVISÕES   | 11.946.537,22        | 11.984.677,18        |
|                                     |                      |                      | VPD DE OUTRAS PROVISÕES  | 11.946.537,22        | 11.984.677,18        |
|                                     |                      |                      | DIVERSAS VARIAÇÕES PATRIMONIAIS DIMINUTIVAS                                | 1.277.789,73         | 989.135,16           |
|                                     |                      |                      | MULTAS ADMINISTRATIVAS   | 268,23               | 437,09               |
|                                     |                      |                      | INDENIZAÇÕES E RESTITUIÇÕES  | 1.262.433,26         | 987.188,00           |
|                                     |                      |                      | VARIAÇÕES PATRIMONIAIS DIMINUTIVAS DECORRENTES DE FATOS GERADORES DIVERSOS | 15.088,24            | 1.510,07             |
| <b>Total das Variações Ativas :</b> | <b>36.885.121,24</b> | <b>31.507.423,03</b> | <b>Total das Variações Passivas :</b>                                      | <b>33.383.642,48</b> | <b>26.587.040,09</b> |
|                                     |                      |                      | <b>RESULTADO PATRIMONIAL</b>   |                      |                      |
| <b>Déficit do Exercício</b>         |                      |                      | <b>Superávit do Exercício</b>  | <b>3.501.478,76</b>  | <b>4.920.382,94</b>  |
| <b>Total</b>                        | <b>36.885.121,24</b> | <b>31.507.423,03</b> | <b>Total</b>   | <b>36.885.121,24</b> | <b>31.507.423,03</b> |

Belém-PA, 31 de dezembro de 2023

Danielle Cruz Rocha  
Presidente

790.350.192-53

Alessandra de Nazaré Correa de Carvalho  
Tesoureira

621.388.712-15

Ana Paula Thury Cruz  
Contadora

651.496.612-87



*Anexo do tópico 4.5 - Gestão orçamentária e financeira*

**DESPESAS POR GRUPO E ELEMENTO DE DESPESA  
(RELATÓRIO)**

## Despesas por Grupo e Elemento de Despesa

Apresentação:

Análise crítica:

| Grupo de Despesa  | DESPESAS CORRENTES  |                     |                     |                     |                |             |                     |                     |
|---|---------------------|---------------------|---------------------|---------------------|----------------|-------------|---------------------|---------------------|
|   | EMPENHADO           |                     | LIQUIDADO           |                     | RESTOS A PAGAR |             | PAGO                |                     |
|   | 2022                | 2023                | 2022                | 2023                | 2022           | 2023        | 2022                | 2023                |
| <b>1. Despesa de Pessoal</b>  |                     |                     |                     |                     |                |             |                     |                     |
| 6.2.2.1.1.01.31.90.011.001 - Vencimentos e Salários   | 2.885.122,20        | 3.141.754,32        | 2.885.122,20        | 3.141.754,32        | 0,00           | 0,00        | 2.885.122,20        | 3.141.754,32        |
| 6.2.2.1.1.01.31.90.013.001 - Contribuições Previdenciárias - INSS                                       | 840.371,70          | 903.071,81          | 840.371,70          | 903.071,81          | 0,00           | 0,00        | 840.371,70          | 903.071,81          |
| 6.2.2.1.1.01.31.90.011.014 - Gratificação Por Exercício de Cargos e Funções                             | 379.531,88          | 423.977,68          | 379.531,88          | 423.977,68          | 0,00           | 0,00        | 379.531,88          | 423.977,68          |
| <b>Demais elementos do grupo</b>  | <b>1.063.622,14</b> | <b>1.131.872,75</b> | <b>1.063.622,14</b> | <b>1.131.872,75</b> | <b>0,00</b>    | <b>0,00</b> | <b>1.063.622,14</b> | <b>1.131.872,75</b> |
| <b>2. Juros e Encargos da Dívida</b>  |                     |                     |                     |                     |                |             |                     |                     |
| <b>Demais elementos do grupo</b>  | <b>0,00</b>         | <b>0,00</b>         | <b>0,00</b>         | <b>0,00</b>         | <b>0,00</b>    | <b>0,00</b> | <b>0,00</b>         | <b>0,00</b>         |
| <b>3. Outras Despesas Correntes</b>   |                     |                     |                     |                     |                |             |                     |                     |
| 6.2.2.1.1.01.33.90.041.001.001 - Transferência para o COFEN - Cota-Parte (1/4)                          | 4.408.457,54        | 5.595.237,83        | 4.408.457,54        | 5.595.237,83        | 0,00           | 0,00        | 4.280.264,58        | 5.440.185,08        |
| 6.2.2.1.1.01.33.90.039.002.028 - Congressos, Convenções, Conferências, Seminários, Simpósios e Reuniões | 1.085.612,44        | 1.603.169,16        | 1.085.612,44        | 1.603.169,16        | 0,00           | 0,00        | 1.085.612,44        | 1.603.169,16        |
| 6.2.2.1.1.01.33.90.093.001.001 - Auxílio Representação  | 983.166,94          | 1.258.147,71        | 983.166,94          | 1.258.147,71        | 0,00           | 0,00        | 983.166,94          | 1.256.690,21        |
| 6.2.2.1.1.01.33.90.039.002.002 - Serviços Gráficos e Editoriais   | 683.912,00          | 675.585,75          | 683.912,00          | 675.585,75          | 0,00           | 0,00        | 683.912,00          | 675.585,75          |
| 6.2.2.1.1.01.33.90.033.001 - Passagens Aéreas   | 513.913,15          | 519.018,23          | 513.913,15          | 519.018,23          | 0,00           | 0,00        | 513.913,15          | 519.018,23          |

| Grupo de Despesa                 | DESpesas CORRENTES |              |              |              |                |      |              |              |
|----------------------------------|--------------------|--------------|--------------|--------------|----------------|------|--------------|--------------|
|                                  | EMPENHADO          |              | LIQUIDADO    |              | RESTOS A PAGAR |      | PAGO         |              |
|                                  | 2022               | 2023         | 2022         | 2023         | 2022           | 2023 | 2022         | 2023         |
| <b>Demais elementos do grupo</b> | 2.580.651,51       | 2.993.042,28 | 2.580.651,51 | 2.993.042,28 | 0,00           | 0,00 | 2.564.255,10 | 2.972.209,07 |

| Grupo de Despesa                                 | DESpesas DE CAPITAL |              |            |              |                |      |            |              |
|--|---------------------|--------------|------------|--------------|----------------|------|------------|--------------|
|  | EMPENHADO           |              | LIQUIDADO  |              | RESTOS A PAGAR |      | PAGO       |              |
|  | 2022                | 2023         | 2022       | 2023         | 2022           | 2023 | 2022       | 2023         |
| <b>4. Investimentos</b>                          |                     |              |            |              |                |      |            |              |
| 6.2.2.1.1.02.44.90.052.006 - Móveis e Utensílios | 0,00                | 3.918.882,15 | 0,00       | 3.918.882,15 | 0,00           | 0,00 | 0,00       | 3.918.882,15 |
| 6.2.2.1.1.02.44.90.052.004 - Bens de Informática | 50.168,00           | 2.241.455,75 | 50.168,00  | 2.241.455,75 | 0,00           | 0,00 | 50.168,00  | 2.241.455,75 |
| <b>Demais elementos do grupo</b>                 | 128.294,00          | 2.510.918,08 | 128.294,00 | 2.510.918,08 | 0,00           | 0,00 | 128.294,00 | 2.410.918,08 |
| <b>5. Inversões Financeiras</b>                  |                     |              |            |              |                |      |            |              |
| <b>Demais elementos do grupo</b>                 | 0,00                | 0,00         | 0,00       | 0,00         | 0,00           | 0,00 | 0,00       | 0,00         |
| <b>6. Amortização da Dívida</b>                  |                     |              |            |              |                |      |            |              |
| <b>Demais elementos do grupo</b>                 | 0,00                | 0,00         | 0,00       | 0,00         | 0,00           | 0,00 | 0,00       | 0,00         |



*Anexo do tópico 4.5 - Gestão orçamentária e financeira*

**DESPESAS POR GRUPO E ELEMENTO DE DESPESA (GRÁFICO DE BARRA EMPILHADA)**

## Despesas por Grupo e Elemento de Despesa

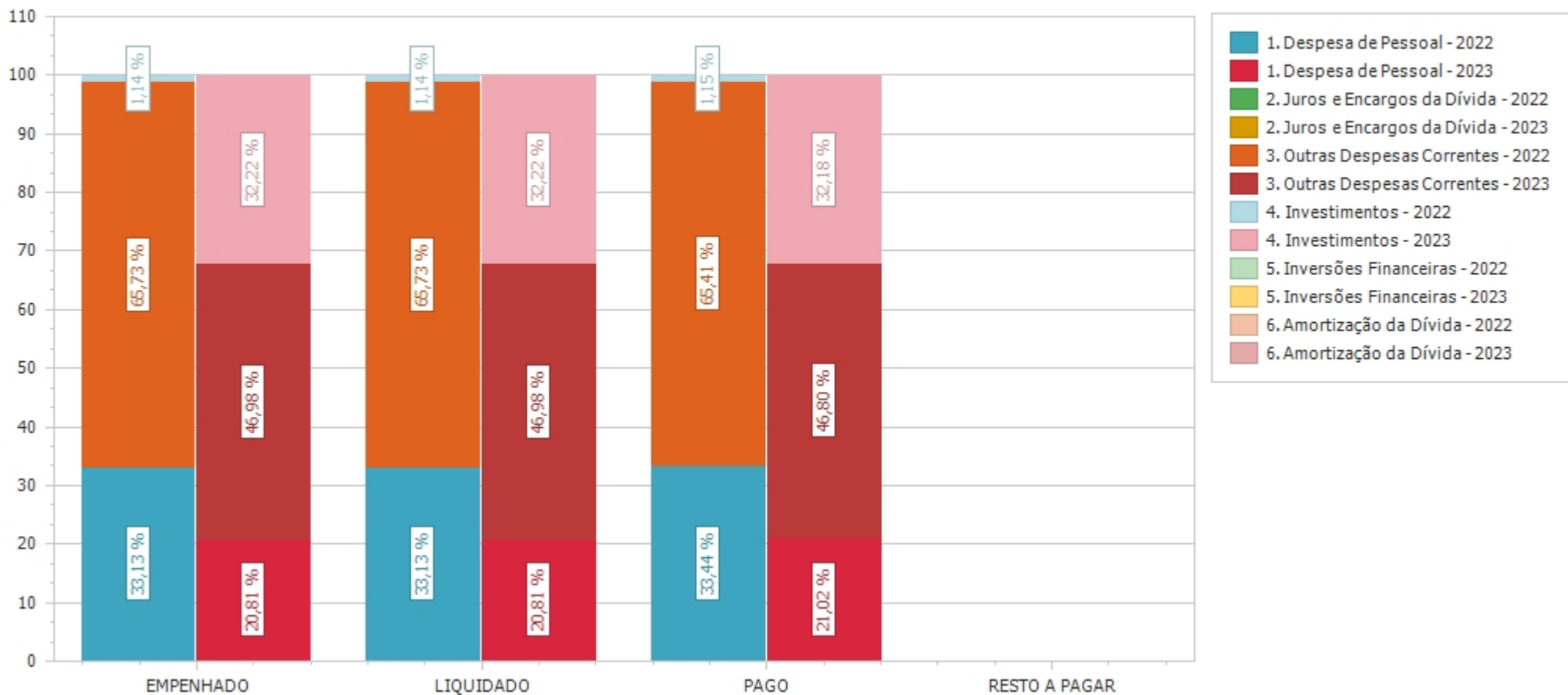



*Anexo do tópico 4.5 - Gestão orçamentária e financeira*

**DESPESAS POR GRUPO E ELEMENTO DE DESPESA (GRÁFICO DE PIZZA - PAGO)**

## Despesas por Grupo e Elemento de Despesa (Pago)

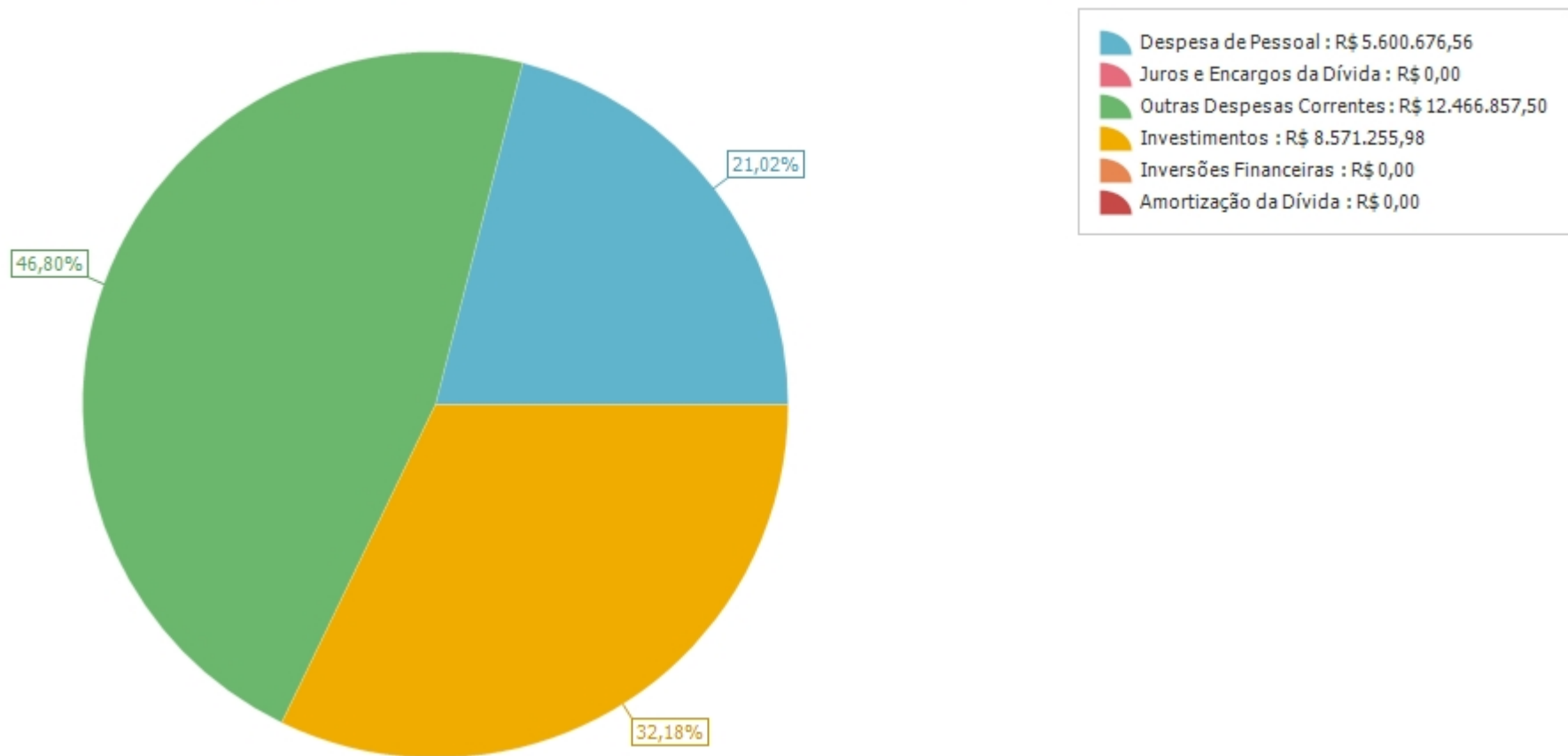





*Anexo do tópico 4.5 - Gestão orçamentária e financeira*

**DESPESAS POR GRUPO E ELEMENTO DE DESPESA (GRÁFICO DE PIZZA - EMPENHADO)**

## Despesas por Grupo e Elemento de Despesa (Empenhado)

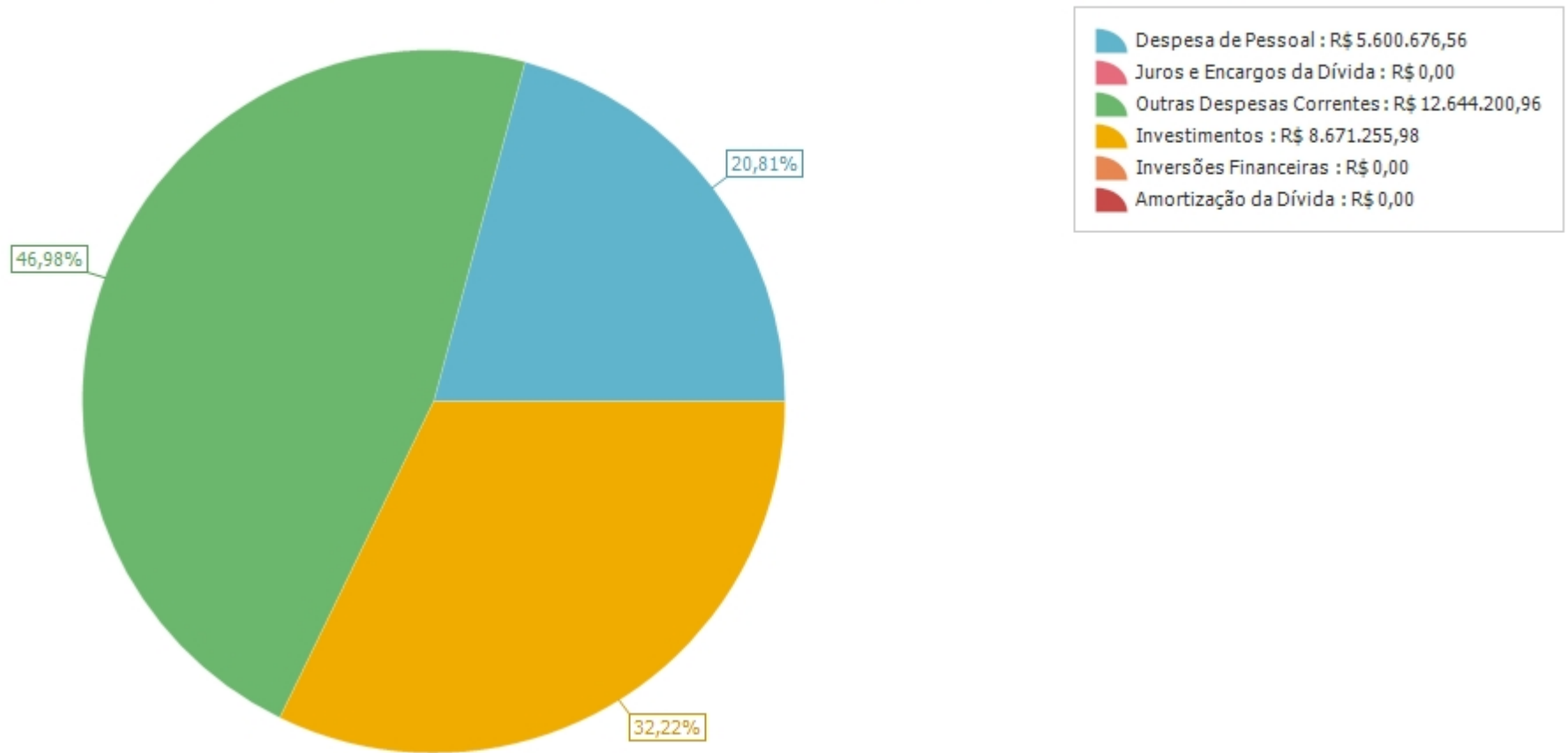



*Anexo do tópico 4.5 - Gestão orçamentária e financeira*

**DESPESAS POR GRUPO E ELEMENTO DE DESPESA (GRÁFICO DE PIZZA - LIQUIDADO)**

## Despesas por Grupo e Elemento de Despesa (Liquidado)

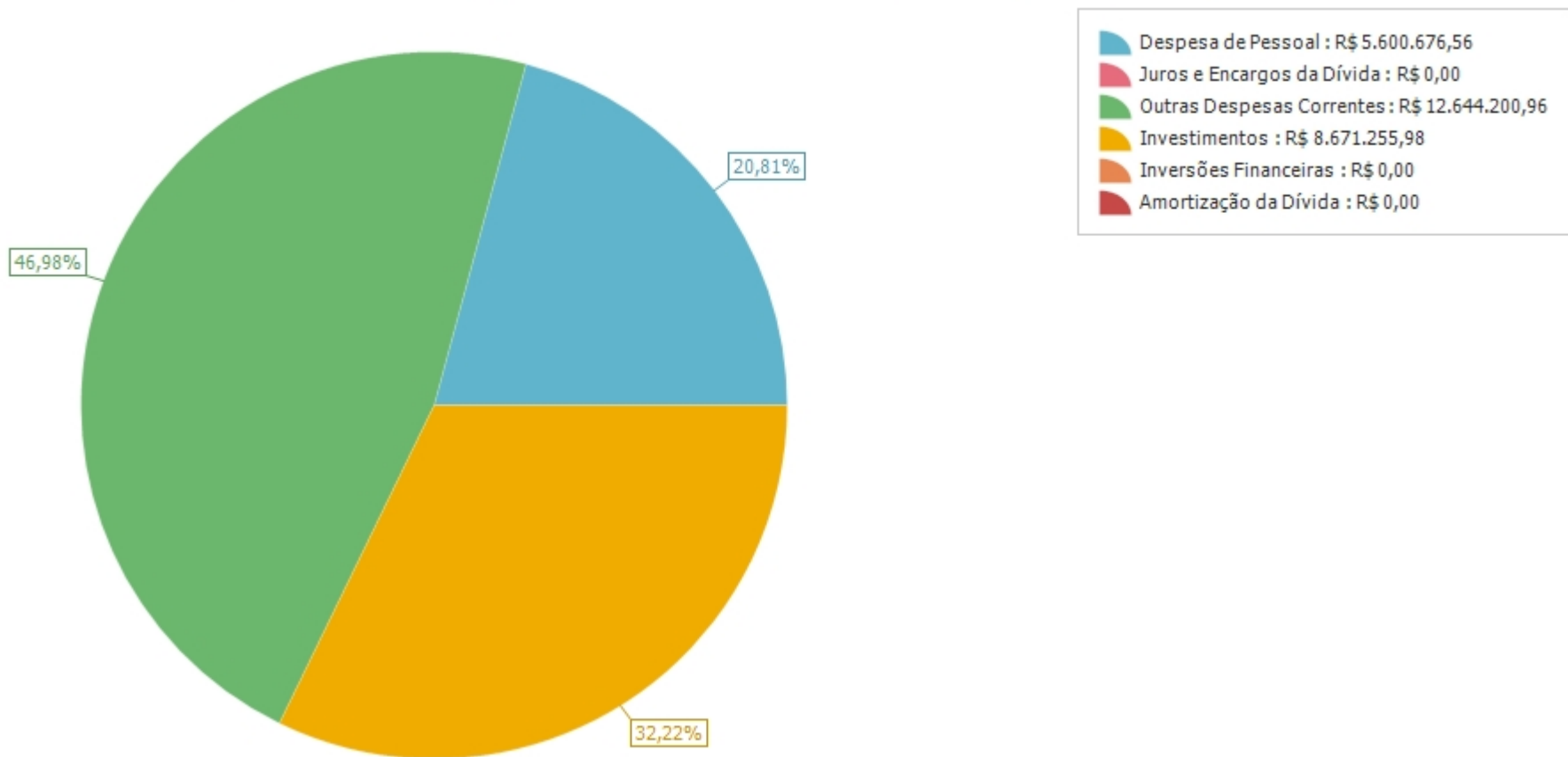



*Anexo do tópico 4.5 - Gestão orçamentária e financeira*

**DESPESAS POR GRUPO E ELEMENTO DE DESPESA (GRÁFICO DE PIZZA - RESTO A PAGAR)**

## Despesas por Grupo e Elemento de Despesa (Resto a Pagar)

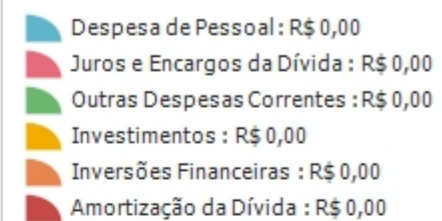





Assinatura(s)