

RELATÓRIO DE GESTÃO

2020



Coren^{PB}
Conselho Regional de Enfermagem da Paraíba



RELATÓRIO DE GESTÃO

2020



Coren^{PB}
Conselho Regional de Enfermagem de Paraíba

SUMÁRIO

VISÃO GERAL ORGANIZACIONAL E AMBIENTE EXTERNO

ALTA ADMINISTRAÇÃO

IDENTIFICAÇÃO DO COREN-PB

FINALIDADE E COMPETÊNCIAS

QUEM E QUANTOS SOMOS

GOVERNANÇA INSTITUCIONAL DO COREN-PB

CANAIS DE ACESSO AO CIDADÃO

CARTA DE SERVIÇOS AO CIDADÃO

MODELO DE NEGÓCIOS

GOVERNANÇA, ESTRATÉGIA E ALOCAÇÃO DE RECURSOS

ESTRUTURA DE GOVERNANÇA

PLANEJAMENTO ESTRATÉGICO

OBJETIVOS ESTRATÉGICOS

PROGRAMAS, PROJETOS E INICIATIVAS EXECUTADAS

ATIVIDADES DA CONTROLADORIA-GERAL

RESULTADOS E DESEMPENHO DA GESTÃO

GESTÃO DO EXERCÍCIO PROFISSIONAL

RESULTADOS DA FISCALIZAÇÃO

RESULTADOS DOS PROCESSO ÉTICOS

RESULTADOS DE INSCRIÇÃO, REGISTRO E CADASTRO

GESTÃO DE PESSOAS



RELATÓRIO DE GESTÃO

2020



Coren^{PB}
Conselho Regional de Contabilidade da Paraíba

INFORMAÇÕES ORÇAMENTÁRIAS, FINANCEIRAS E CONTÁBEIS

DECLARAÇÃO DO CONTADOR

DEMONSTRAÇÕES CONTÁBEIS

CAIXA E EQUIVALENTE DE CAIXA

CRÉDITOS DE ANUIDADES

ESTOQUES

DÍVIDA ATIVA EXECUTIVA

IMOBILIZADO

FORNECEDORES

RESULTADO PATRIMONIAL

BALANÇO PATRIMONIAL 2020

BALANÇO ORÇAMENTÁRIO 2020

BALANÇO FINANCEIRO

DEMONSTRAÇÃO DAS VARIAÇÕES PATRIMONIAIS

DEMONSTRAÇÃO DO FLUXO DE CAIXA

NOTAS EXPLICATIVAS

RELATÓRIO DE GESTÃO

2020



Coren^{PB}
Conselho Regional de Enfermagem da Paraíba



Rayra Maxiana Santos Beserra de Araújo

Presidente do COREN/PB

Gestão 2021-2023

MENSAGEM DA PRESIDENTE

Em cumprimento as normas e internas e externas do setor público, apresento o Relato Integrado do COREN-PB referente ao exercício de 2020.

Este documento evidencia o resultado das ações empreendidas pela gestão do COREN-PB durante o exercício de 2020 para cumprir os objetivos estabelecidos, assim como a prestação de contas dos recursos públicos arrecadados pela entidade.

Além disso, o relatório expõe informações relativas ao desempenho da gestão de 2020 e demais procedimentos inerentes à Competência do Conselho Regional de Enfermagem da Paraíba/COREN-PB para o cumprimento de sua missão institucional.

Saliento que as informações prestadas foram coletadas no ambiente interno do Conselho, tendo sido também, prestada pelos responsáveis setoriais, as quais foram distribuídas nos tópicos incluídos neste relatório, considerando as orientações de preenchimento do Relatório de Gestão fornecidas pelo TCU.

João Pessoa – PB, 13 de março de 2021

Boa leitura!

RELATÓRIO DE GESTÃO

2020



VISÃO GERAL ORGANIZACIONAL E AMBIENTE EXTERNO ALTA ADMINISTRAÇÃO¹



Renata Ramalho da Cunha Dantas

Presidente



Samira Emanuele de Azevedo Luna

Secretária



Leide Gláucia de Brito Barreto

Tesoureira



Ângela Amorim de Araújo

Conselheira Efetiva



Emanuel de Oliveira Almeida

Conselheiro Efetivo



Fábio Petterson Vieira da Silva

Conselheiro Efetivo



Valdeni Mendes Ludugero

Conselheiro Efetivo



A Gestão (2018-2020) foi composta por profissionais de enfermagem que atuam na assistência e na área administrativa. Os membros do Conselho Regional de Enfermagem da Paraíba e seus respectivos suplentes foram eleitos pela assembleia geral (profissionais de enfermagem) convocados para esse fim, conforme previsão na Lei nº 5.905, de 12 de julho de 1973.

¹ A Conselheira suplente Valdinez da S.Lima renunciou em 2018.

RELATÓRIO DE GESTÃO

2020



Coren^{PB}
Conselho Regional de Enfermagem da Paraíba

IDENTIFICAÇÃO DO COREN-PB

O Conselho Regional de Enfermagem da Paraíba é um órgão subordinado ao Conselho Federal de Enfermagem.

É possível acessar o portal do COREN-PB através do QR-CODE abaixo:

Tabela 1 – Identificação do COREN-PB

Denominação Completa: Conselho Regional de Enfermagem da Paraíba	
Denominação Abreviada: Coren-PB	
Natureza Jurídica: Autarquia.	CNPJ: 07.647.181/0001-91
Principal Atividade: Administração Pública em Geral	
Telefones/Fax de contato:	(83) 3221-8758
Endereço Eletrônico: corenpb@uol.com.br	
Página Institucional: www.corenpb.gov.br	
Endereço Postal: Avenida Maximiano de Figueiredo, 36, Centro, 3º andar, Empresarial Bonfim. João Pessoa (PB). CEP: 58013-470	



Fonte: Controladoria do Coren-PB

RELATÓRIO DE GESTÃO

2020



Coren^{PB}
Conselho Regional de Enfermagem da Paraíba

FINALIDADE E COMPETÊNCIAS

O Sistema Cofen-Coren's, criado pela Lei nº 5.905, de 12 de julho de 1973, é constituído pelo conjunto das Autarquias Federais Fiscalizadoras do exercício da profissão de Enfermagem, e tem por finalidade a normatividade, disciplina e fiscalização do exercício da Enfermagem, e da observância de seus princípios éticos profissionais.

Cada Conselho é dotado de personalidade jurídica de direito público, com autonomia administrativa, financeira, patrimonial, orçamentária e política, sem qualquer vínculo funcional ou hierárquico com os órgãos da Administração Pública direta ou indireta.

No atendimento de suas finalidades, o Sistema Cofen-Conselhos Regionais de Enfermagem exerce ações deliberativas, administrativas ou executivas, normativo regulamentares, contenciosas e disciplinares. O Conselho Regional de Enfermagem da Paraíba, com sede em João Pessoa e jurisdição em todo o Estado da Paraíba, é unidade vinculada e subordinada ao Conselho Federal de Enfermagem.

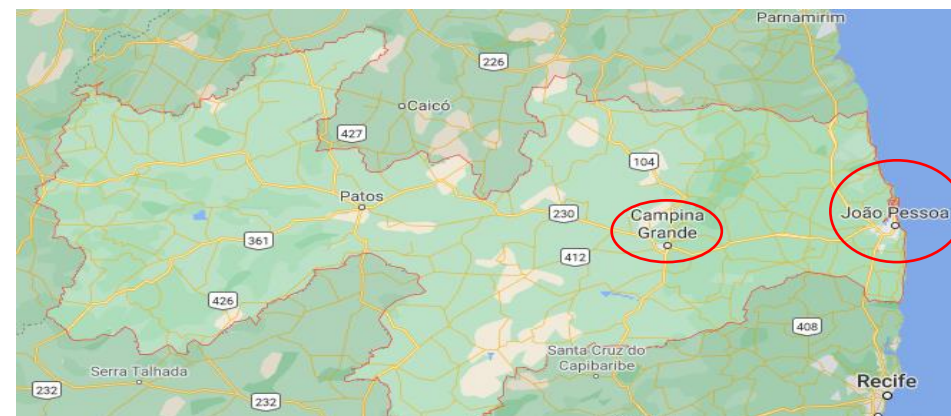

Abrangência do COREN-PB

Fonte: Google maps

As competências dos Conselhos Regionais estão elencadas no art. 15 da Lei Federal nº 5.905/73, sendo elas:

- Deliberar sobre inscrição no Conselho e seu cancelamento;
- Disciplinar e fiscalizar o exercício profissional, observadas as diretrizes gerais do Conselho Federal;
- Fazer executar as instruções e provimentos do Conselho Federal;
- Manter o registro dos profissionais com exercício na respectiva jurisdição;
- Conhecer e decidir os assuntos atinentes à ética profissional impondo as penalidades cabíveis;



RELATÓRIO DE GESTÃO

2020



Coren^{PB}
Conselho Regional de Enfermagem da Paraíba

- Elaborar a sua proposta orçamentária anual e o projeto de seu regimento interno e submetê-los à aprovação do Conselho Federal;
- Expedir a carteira profissional indispensável ao exercício da profissão, a qual terá fé pública em todo o território nacional e servirá de documento de identidade;
- Zelar pelo bom conceito da profissão e dos que a exerçam;
- Publicar relatórios anuais de seus trabalhos e a relação dos profissionais registrados;
- Propor ao Conselho Federal medidas visando à melhoria do exercício profissional;
- Fixar o valor da anuidade;
- Apresentar sua prestação de contas ao Conselho Federal, até o dia 28 de fevereiro de cada ano;
- Eleger sua diretoria e seus delegados eleitores ao Conselho Federal;
- Exercer as demais atribuições que lhes forem conferidas por esta Lei ou pelo Conselho Federal.

O Conselho Federal e os Conselhos Regionais de Enfermagem são responsáveis, perante o poder público, pelo efetivo atendimento dos seus objetivos legais e da classe da enfermagem.

O planejamento estratégico do Conselho Regional de Enfermagem da Paraíba (COREN-PB) foi concebido com

fundamento na missão, visão e valores, uma vez que representam o alicerce para a estratégia da organização:

MISSÃO

Assegurar à sociedade uma assistência de enfermagem ética, científica e de qualidade por meio da fiscalização do exercício profissional.

VISÃO

Ser um Conselho valorizado pelos profissionais de enfermagem e pela sociedade por meio de excelência na prestação de serviços.

VALORES

Economicidade. Efetividade. Eficácia. Eficiência. Impessoalidade. Legalidade. Moralidade. Publicidade.

RELATÓRIO DE GESTÃO

2020



Coren^{PB}
Conselho Regional de Enfermagem da Paraíba

QUEM E QUANTOS SOMOS

No Conselho Regional de Enfermagem da Paraíba, encontram-se registrados 42.800 profissionais de enfermagem até dezembro de 2020, conforme gráfico 1:

TIPO DE INSCRIÇÃO	QUANTIDADE DE INSCRITOS
QI – ENFERMEIRO	14.267
QII – TÉCNICO DE ENFERMAGEM	25.196
QIII – AUXILIAR DE ENFERMAGEM	3.331
AT – ATENDENTE	6
TOTAL GERAL: 42.800	

Quantitativo de profissionais de enfermagem inscritos. Fonte: *Incorpware*.

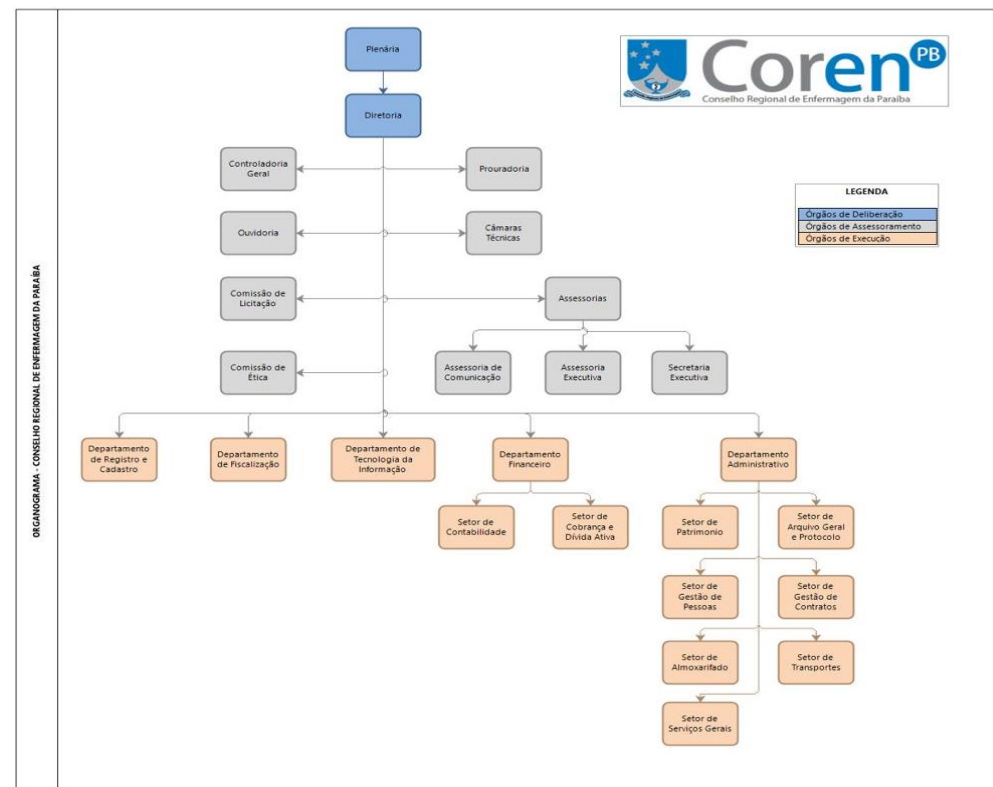

Organograma Institucional do COREN-PB

Fonte: Controladoria do COREN-PB.

RELATÓRIO DE GESTÃO

2020



A força de trabalho do COREN-PB está constituída conforme a tabela 2 e organizada conforme organograma institucional (figura 3).

Tabela 2 – Força de trabalho do COREN-PB

Descrição	Total
Conselheiros	13
Empregados Públicos	28
Comissionados	09
Estagiários	

Fonte: Controladoria e Recursos Humanos do COREN-PB

As comissões atuais do COREN-PB são:

- Comissão de Instrução de Processos Éticos;
- Comissão de Licitação.

GOVERNANÇA INSTITUCIONAL DO COREN-PB

A Governança Corporativa é exercida pelo Plenário colegiado e pela Diretoria colegiada, observando-se as disposições do Regimento Interno aprovado pela Decisão COREN - PB 46/2012 e as diretrizes fixadas pelo citado Plenário.

O Plenário do Conselho Regional de Enfermagem é o órgão deliberativo do Sistema Cofen/Conselhos Regionais de Enfermagem, representado pelos Conselheiros Regionais, sendo composto por 7 (nove) membros efetivos e igual número de suplentes, Enfermeiros, técnicos e auxiliares de Enfermagem, de nacionalidade brasileira, aos quais é atribuído o título de Conselheiro, e que são eleitos pelos profissionais de Enfermagem.

A Diretoria do COREN-PB é composta por 3 (três) membros, ocupantes dos cargos de Presidente, Secretário e Tesoureiro, eleitos pelo Plenário dentre seus Conselheiros efetivos, de acordo com o que dispuser o Código Eleitoral.

A aprovação das contas do Cofen e dos Conselhos Regionais, conforme dispõe o artigo 8º, inciso IX e artigo 15, inciso XII da Lei 5905/1973, e demais

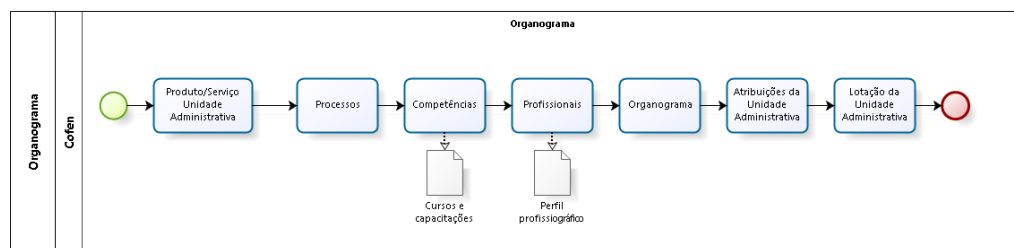

Processo de elaboração do organograma do COREN-PB.

Fonte: COFEN

Além das unidades funcionais do COREN-PB possui comissões compostas por colaboradores, empregados públicos e comissionados designados por portarias:

RELATÓRIO DE GESTÃO

2020



normas legais, é precedida de análise e parecer técnico da Controladoria-Geral, antes de ser submetida à deliberação do Plenário do Cofen.

A Controladoria-Geral do Coren-PB constitui-se em órgão de assessoramento técnico da Diretoria e Plenário, visando controlar as atividades administrativas, orçamentário, financeira, contábil e patrimonial, sob os aspectos da legalidade, publicidade, legitimidade, economicidade, eficiência e eficácia, das unidades integrantes do Conselho Regional de Enfermagem.

ESTRUTURA ORGANIZACIONAL

Nossa estrutura conforme Regimento interno foi delimitada da seguinte forma:

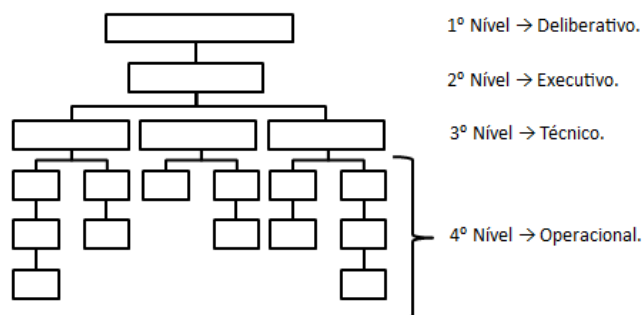

A confecção do organograma tem, basicamente, duas partes interligadas: linhas e retângulos. Sendo que as primeiras representam o fluxo da autoridade e os últimos às unidades funcionais e os cargos/empregos entre os quais flui a autoridade.

Percebe-se que a posição das unidades funcionais no organograma também indica o tipo de função que essa unidade desempenha dentro da organização. Assim se tem, por exemplo, no PRIMEIRO NÍVEL as unidades deliberativas, no SEGUNDO NÍVEL as unidades executivas, no TERCEIRO NÍVEL as unidades técnicas e no QUARTO NÍVEL em diante as unidades operacionais.

CANAIS DE ACESSO AO CIDADÃO

O Conselho Regional de Enfermagem possui como principal canal de interação a Ouvidoria, disponibilizada no website <http://ouvidoria.cofen.gov.br/coren-pb/>. O canal disponibiliza seus serviços para profissionais de enfermagem, comunidade, estudantes, colaboradores do Sistema e público em geral.

Além da ouvidoria, o COREN-PB, no intuito de apresentar ao cidadão os principais serviços que a autarquia elaborou a sua Carta de Serviços ao Cidadão. Neste documento, o cidadão tem a oportunidade de conhecer os serviços que o COREN-PB presta e a maneira de acessá-los.

RELATÓRIO DE GESTÃO

2020



Trata-se de um documento de compromisso com a sociedade, haja vista que por meio dele o COREN-PB se compromete a entregar os serviços nos prazos e modos informados.

Por meio deste documento, o COREN-PB espera ampliar o acesso democrático aos serviços por ele prestados, de forma que os profissionais de enfermagem, as instituições e a sociedade possam ver e usufruir dos benefícios que a instituição coloca a sua disposição.

A Carta de Serviços ao Cidadão do COREN-PB está dirigida a três grupos de públicos-alvo: aos cidadãos; aos profissionais de enfermagem; e aos Conselhos Regionais de Enfermagem.

CANAIS DE COMUNICAÇÃO ELETRÔNICA DO COREN-PB.

Nº	Descrição	Sítio
1	Portal Institucional do COREN-PB	www.corenpb.gov.br
2	Portal da Transparência	http://ouvidoria.cofen.gov.br/coren-pb/transparencia/
3	Autoatendimento 24 horas	https://app3.incorpnet.com.br/appcoren/incorpnet.dll/login?conselho=corenpb
4	Ouvidoria do COREN-PB	http://ouvidoria.cofen.gov.br/coren-pb/
5	Facebook	https://www.facebook.com/corenpb/
6	Instagram	https://www.instagram.com/corenpb/

Fonte: Portal do COREN-PB

CANAIS DE COMUNICAÇÃO FÍSICOS DO COREN-PB:

- Conselho Regional de Enfermagem (SEDE)

Avenida Maximiano de Figueiredo, 36, Centro, 3º andar, Empresarial Bonfim. João Pessoa (PB). CEP: 58013-470

Tel.: (83)3221-8758. Horário de Atendimento: 08h às 12 e 13h às 17h

- Conselho Regional de Enfermagem (SUBSEÇÃO). Rua João Tavares, 619, Campina Grande (Paraíba) CEP: 58400-248 Tel.: (83) 3321-0685

Horário de Atendimento: 08h às 12 e 13h às 17h



RELATÓRIO DE GESTÃO

2020



Coren^{PB}
Conselho Regional de Enfermagem da Paraíba

MODELO DE NEGÓCIOS

O modelo de negócio é o sistema de transformação por meio das atividades finalísticas no âmbito da Enfermagem, a fim de cumprir a nossa MISSÃO e os objetivos estratégicos de forma ética e com qualidade na assistência, valorizando o compromisso com o usuário e a sociedade. Tendo como VISÃO ser uma organização profissional, estratégica e de referência para o desenvolvimento no âmbito da profissão e de políticas de saúde por meio do apoio técnico, científico e de gestão na área de Enfermagem, sempre cumprindo com os VALORES da economicidade, efetividade, eficácia, eficiência, impessoalidade, legalidade, moralidade e publicidade.

Com base na Cadeia de Valor do COREN-PB, ver figura 5, são concebidos os projetos institucionais que irão compor o Planejamento Estratégico Institucional (PEI), o qual é monitorado, gerenciado e avaliado pela Metodologia *Balanced Scorecard* (BSC), utilizando de indicadores que sinalizam o desempenho dos projetos executados.

RELATÓRIO DE GESTÃO

2020



Coren^{PB}
Conselho Regional de Enfermagem do Paraíba



Figura 5 - Cadeia de Valor do COREN-PB

Fonte: Controladoria do COREN-PB

RELATÓRIO DE GESTÃO

2020

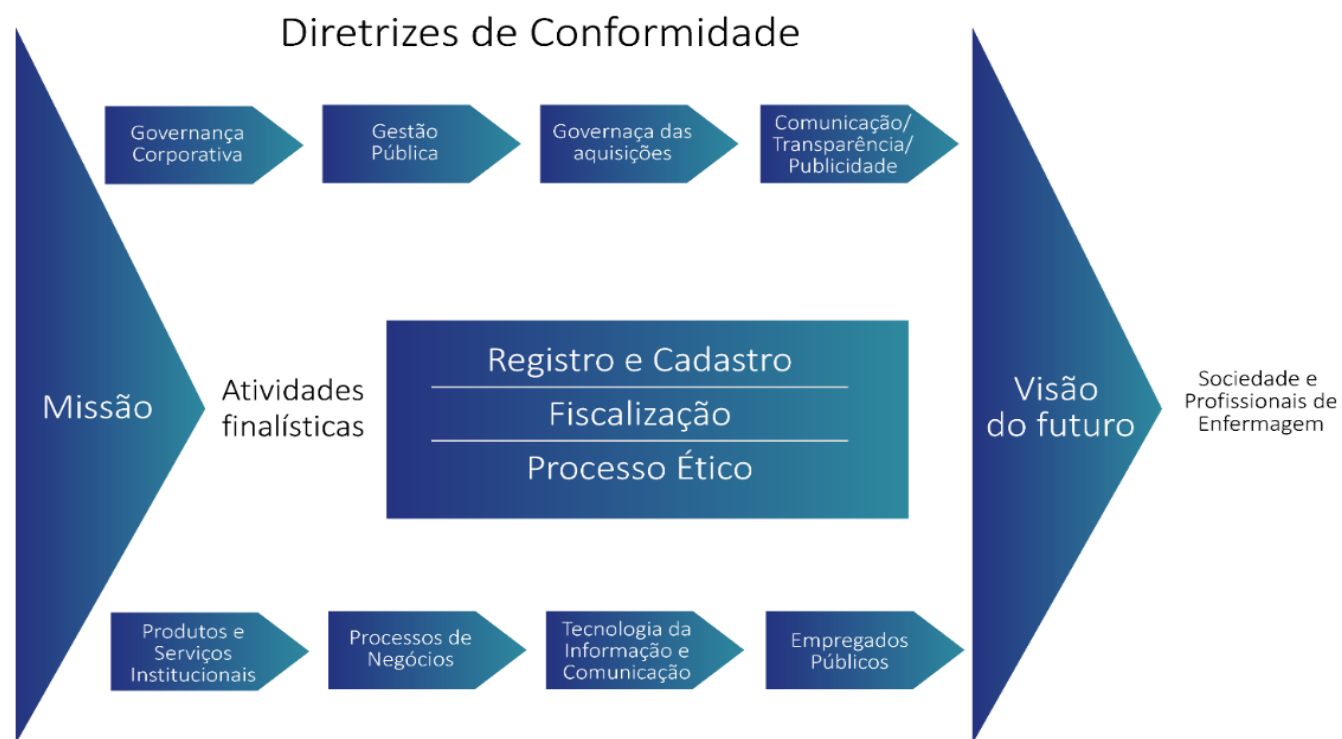

Coren^{PB}
Conselho Regional de Enfermagem da Paraíba

Modelo de Negócio do Coren-PB



CAPITAL

EMPREGADOS PÚBLICOS

37 Empregados no Coren-PB
05 Enf. Fiscais no Coren-PB

PROFISSIONAIS INSCRITOS

14.267 Enfermeiros
25.196 Técnicos de enfermagem
3.331 Auxiliar de enfermagem
6 Atendente
Total geral: 42.800

PRODUTIVO

13 Conselheiros
28 Empregados
09 Comissionados
Estagiários

FINANCEIRO

Receita: R\$8.058.582,07
Despesas: R\$ 7.918.355,22
Atividade Finalística:
1.428.051,94

COREN-PB

1 SEDE DO COREN-PB EM
JOÃO PESSOA
1 SEDE DO COREN-PB EM
CAMPINA GRANDE



ESTRATÈGIA

APRENDIZADO E CRESCIMENTO

Promover o desenvolvimento dos empregados públicos e profissionais de enfermagem.

PROCESSOS INTERNOS

Manter a infraestrutura física, administrativa e tecnológica do Conselho Regional.

ADMINISTRAÇÃO

Manter o alinhamento da gestão ao modelo da administração pública federal e provimentos do Cofen.

RELAÇÕES INSTITUCIONAIS

Ampliar a visibilidade institucional e a confiança dos profissionais de enfermagem e sociedade.

ENFERMAGEM/SOCIEDADE

Ter excelência na transparência na aplicação dos recursos para a execução dos serviços prestados.



ATIVIDADE FINALÍSTICA

INSCRIÇÃO, CADASTRO E REGISTRO

249.263,20

FISCALIZAÇÃO

1.086.292,68

PROCESSOS ÉTICOS

92.396,06



PRODUTOS

Exercício da enfermagem por profissionais habilitados.

Exercício profissional de enfermagem com legalidade, segurança e qualidade.

Exercício profissional livre de imperícia, imprudência e negligência.

Emissão de pareceres e decisões.

Padronização e supervisão das comissões de ética nas instituições.

Portarias PADS
Contratos



IMPACTOS

SOCIAL

População estimada (2020):
4.039.277
Municípios da Paraíba:
223
Instituições fiscalizáveis:
3.437

SEGURANÇA

Processo éticos admitidos:
31
Profissionais fiscalizados:
27.802



VALOR

PROFISSIONAIS HABILITADOS EM 2020

Assistência de enfermagem segura para a população paraibana
4.309 Inscrições definitivas
91 Inscrições secundárias



RELATÓRIO DE GESTÃO

2020



Coren^{PB}
Conselho Regional de Enfermagem do Brasil

GOVERNANÇA, ESTRATÉGIA E ALOCAÇÃO DE RECURSOS

ESTRUTURA DE GOVERNANÇA

Temos como principal objetivo atuar na fiscalização e no aperfeiçoamento do exercício e das atividades profissionais que envolvem a categoria de enfermagem. Tendo objetivo de planejamento, estratégia, transparência e controle social, onde esses objetivos são fundamentais a este Conselho.

O princípio que norteia a Metodologia de Gestão Estratégica Orientada para Resultados (GEOR), Metodologia de Planejamento Estratégico do Coren-PB, é o de alavancar, em curto prazo, a capacidade de produzir e medir benefícios relevantes para a sociedade, no nosso caso, para a Enfermagem brasileira. A Metodologia GEOR traduz o compromisso dos Conselheiros.

A Metodologia GEOR do Coren-PB está composta pela elaboração de um Plano Plurianual (PPA). Este PPA é composto de Programas Temáticos e Objetivos Estratégicos, os quais são constituídos por Iniciativas Estratégicas. As Iniciativas Estratégicas, por sua vez, dão origem os Planos de Ação que serão detalhados na forma de Projetos. São estes últimos que concretizam os Objetivos Estratégicos traçados pela Plenária do Coren-PB.

Conforme o exposto, para que o Regional alcance seus Objetivos Estratégicos e cumpra a sua Missão, o PPA auxilia dando o direcionamento estratégico e estruturando de forma sistemática o caminho a ser trilhado.

Os Programas Temáticos são um conjunto de Iniciativas Estratégicas relacionados entre si para o alcance dos resultados propostos e podem ter mais de um Objetivo Estratégico vinculado. O Programa Temático retrata no PPA a agenda institucional e orienta a ação institucional. Sua abrangência deve ser a necessária para representar os desafios e organizar a gestão, o monitoramento, a avaliação, as transversalidades, as multissetorialidades e a territorialidade do que vai ser feito. O Programa Temático se desdobra em Objetivos e Iniciativas Estratégicas.

A figura 7 apresenta a Metodologia de Planejamento Estratégico do Coren-PB, a qual é o desdobramento sucessivo do Planejamento Estratégico Institucional em uma visão macro até a sua execução operacional micro que culmina na gestão dos contratos.

RELATÓRIO DE GESTÃO

2020



Coren^{PB}
Conselho Regional de Enfermagem da Paraíba

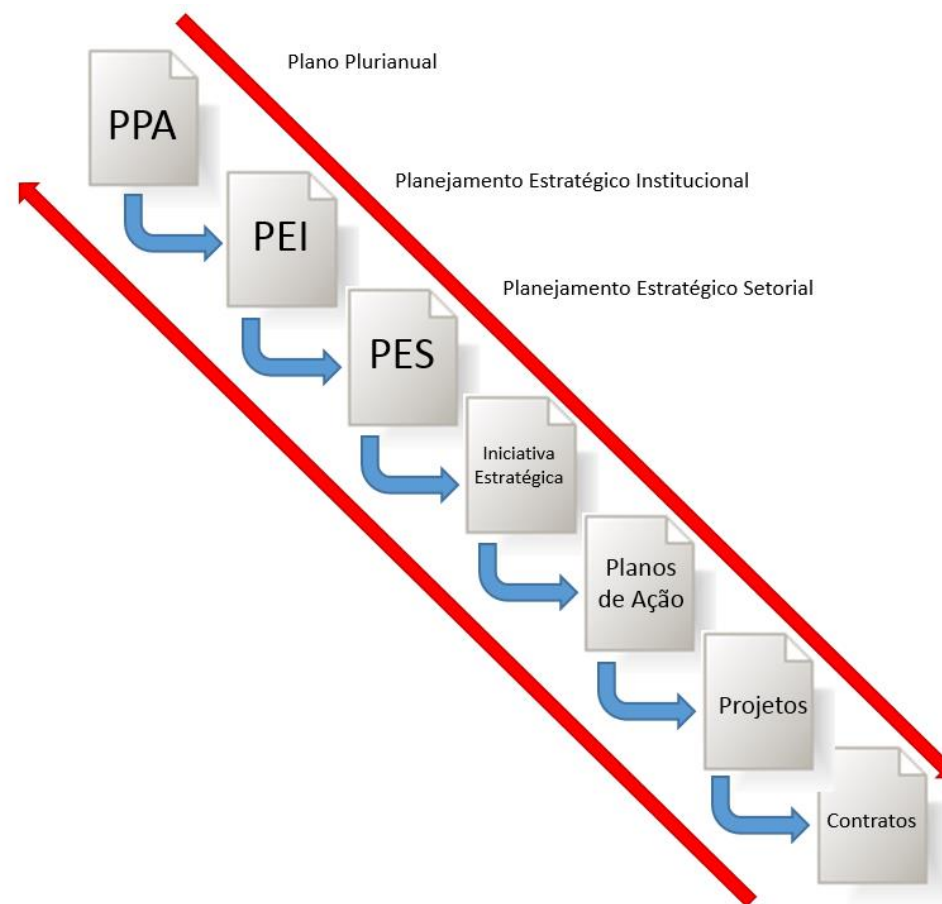

Metodologia de Planejamento Estratégico do Coren-PB.

Fonte: Controladoria do Coren-PB.

RELATÓRIO DE GESTÃO

2020



Coren^{PB}
Conselho Regional de Enfermagem da Paraíba

PLANEJAMENTO ESTRATÉGICO

A Metodologia GEOR está implementada em cima de quatro eixos: foco na Enfermagem brasileira, transparência da gestão, flexibilidade e simplicidade. Desta forma, o Coren-PB tem mecanismos para multiplicar e melhorar o atendimento à Enfermagem e à sociedade.

A Iniciativa Estratégica, por sua vez, declara as entregas à sociedade de bens e serviços, resultantes da coordenação de ações institucionais e normativas. Ela norteia a atuação institucional e estabelece um elo entre o PPA e o Orçamento.

O PPA abrange um período de gestão na Autarquia, o qual tem duração de três anos. Portanto, os conselheiros que assumem a gestão do Coren-PB iniciam seu período de mandato com o primeiro ano já planejado pela gestão anterior, e então planejam os próximos três anos, dos quais os dois primeiros são para si e o último é para a próxima gestão.

Mas, para que isso funcione, faz-se necessário aplicar um modelo de gestão operacional, além do modelo de Gestão Estratégica. A figura 8 apresenta o modelo de Gestão Operacional do COREN-PB.

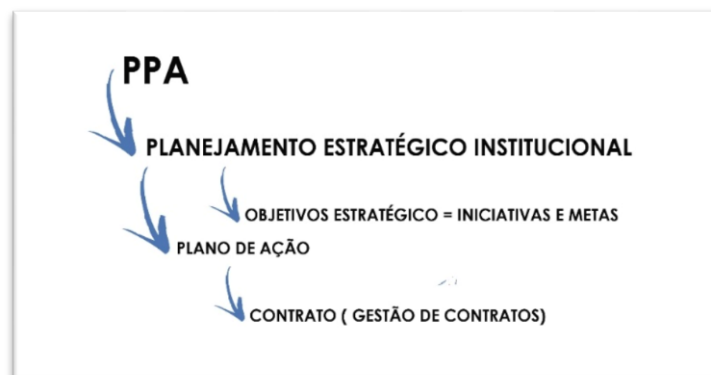

Fonte: Controladoria do COREN-PB



RELATÓRIO DE GESTÃO

2020



Coren^{PB}
Conselho Regional de Enfermagem da Paraíba

O processo administrativo nº 70/2018 originou o PPA e o Planejamento da Gestão referente ao ano de 2019-2021, é possível acessá-lo na íntegra através do link: <http://ouvidoria.cofen.gov.br/coren-pb/transparencia/219/download/PDF> e QRCODE abaixo:



RELATÓRIO DE GESTÃO

2020



Coren^{PB}
Conselho Regional de Enfermagem do Paraíba

OBJETIVOS ESTRATÉGICOS

Objetivos Estratégicos	Perspectivas	Valores
OE1. Promover o desenvolvimento de competências dos trabalhadores do Conselho Regional.	Aprendizado e Crescimento	V4. Eficiência.
OE2. Promover e participar de estudos, campanhas, eventos técnico-científicos e culturais para aperfeiçoamento e desenvolvimento dos profissionais de enfermagem.	Aprendizado e Crescimento	V4. Eficiência.
OE3. Contribuir com a qualidade da formação em Enfermagem.	Aprendizado e Crescimento	V3. Eficácia.
OE4. Manter o registro e cadastro de profissionais de enfermagem e de empresas com atividade fim de serviços de enfermagem.	Processos Internos	V4. Eficiência.
OE5. Fiscalizar o exercício profissional de enfermagem e de empresas com atividade fim de serviços de enfermagem.	Processos Internos	V3. Eficácia.
OE6. Manter a infraestrutura física, administrativa e tecnológica do Conselho Regional.	Processos Internos	V3. Eficácia.
OE7. Aprimorar a comunicação institucional.	Processos Internos	V8. Publicidade.
OE8. Ter um ambiente de trabalho integrado, que promova a cultura de resultados e a qualidade de vida no trabalho.	Processos Internos	V2. Efetividade.
OE9. Manter o alinhamento da gestão do Conselho Regional aos princípios da Administração Pública e às instruções e provimentos do Conselho Federal.	Administração Pública	V6. Legalidade.
OE10. Ampliar a representatividade da Enfermagem nos fóruns sociais relativos à saúde e educação e relacionados à Enfermagem.	Relações Institucionais	V3. Eficácia.
OE11. Ampliar as relações institucionais de cooperação.	Relações Institucionais	V4. Eficiência.
OE12. Ampliar a visibilidade institucional e a confiança dos profissionais de enfermagem e da sociedade.	Relações Institucionais	V8. Publicidade.

RELATÓRIO DE GESTÃO

2020



Coren^{PB}
Conselho Regional de Enfermagem da Paraíba

OE13. Conceder honrarias para homenagear os profissionais da enfermagem que destacaram ou contribuíram de forma significativa para o reconhecimento, o crescimento e a melhoria da enfermagem.	Relações Institucionais	V7. Moralidade.
OE14. Acompanhar, articular, propor e apoiar a elaboração e a implementação de políticas públicas de saúde.	Relações Institucionais	V6. Legalidade.
OE15. Zelar pelo bom conceito da profissão de enfermagem e dos que a exerçam.	Enfermagem/Sociedade	V7. Moralidade.
OE16. Deliberar, fiscalizar e disciplinar a conduta ética dos profissionais de enfermagem, aplicando as penalidades cabíveis aos infratores do código de ética e dos atos normativos expedidos pelo Conselho Federal e/ou Conselho Regional.	Enfermagem/Sociedade	V7. Moralidade.
OE17. Disciplinar e fiscalizar as atividades dos profissionais de enfermagem, utilizando a lei do exercício profissional, do Código de Ética e das normas disciplinares como instrumentos de orientação da prática dos profissionais de enfermagem.	Enfermagem/Sociedade	V6. Legalidade.
OE18. Defender os interesses coletivos dos profissionais de enfermagem, da sociedade e dos usuários dos serviços de enfermagem e de saúde.	Enfermagem/Sociedade	V5. Impessoalidade.
OE19. Ter excelência e transparência na aplicação dos recursos necessários para a execução dos serviços prestados pelo Conselho Regional.	Orçamentária	V1. Economicidade.
OE20. Promover as medidas administrativas de lançamento e recuperação de créditos.	Orçamentária	V1. Economicidade.

RELATÓRIO DE GESTÃO

2020



Coren^{PB}
Conselho Regional de Enfermagem da Paraíba

MAPA ESTRATÉGICO

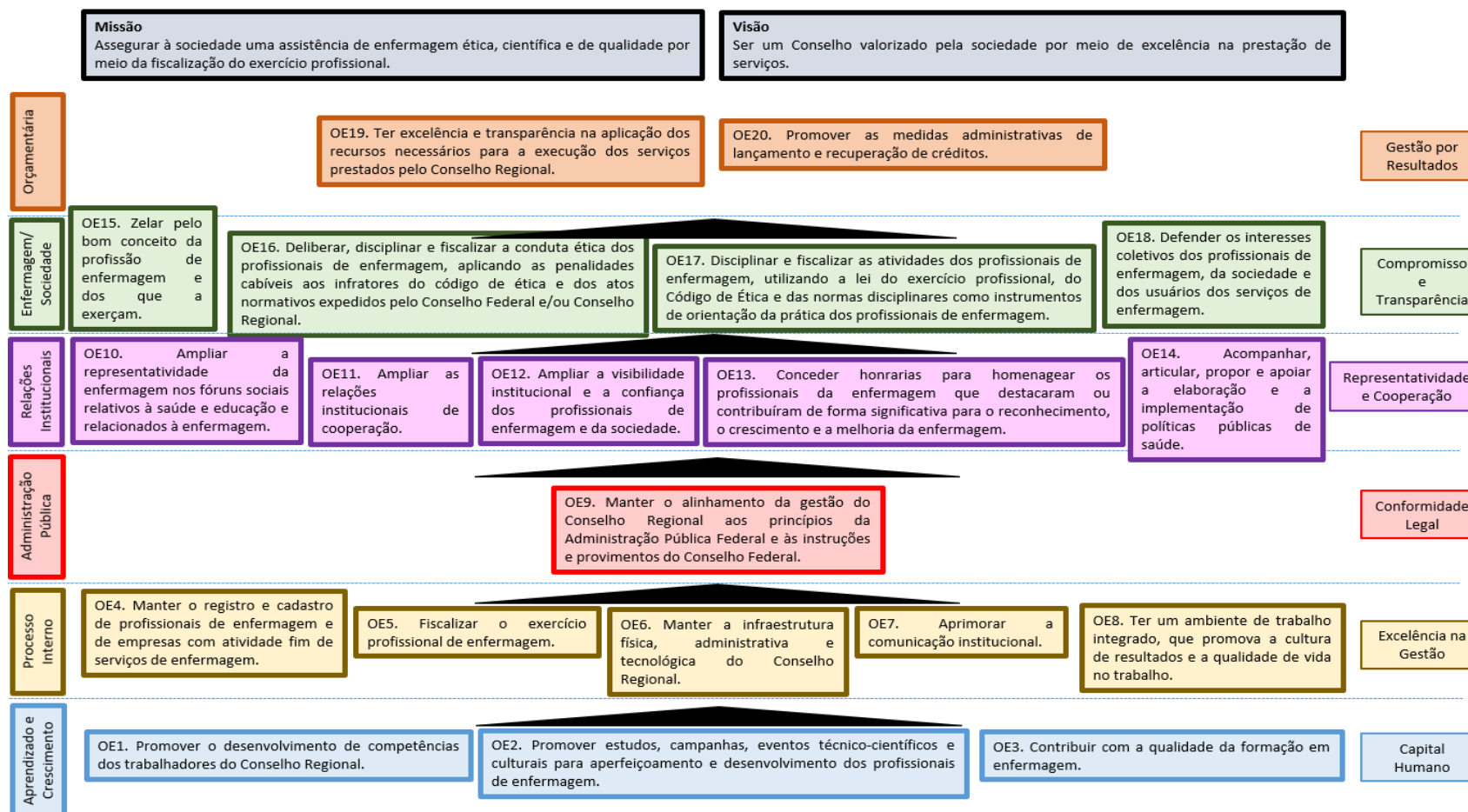



RELATÓRIO DE GESTÃO

2020



Coren^{PB}
Conselho Regional de Enfermagem da Paraíba

PROGRAMAS, PROJETOS E INICIATIVAS EXECUTADAS

O Brasil e mundo foi surpreendido no ano de 2020 com a pandemia do COVID-19. Foi Decretado Estado de Emergência em Saúde Pública de Importância Nacional (ESPIN), decretado pelo Ministério da Saúde, por meio da Portaria nº 188, de 03 de janeiro de 2020, em virtude da disseminação global do coronavírus (COVID-19).

Por essa razão, houve uma diminuição e a interrupção de alguns projetos no ano de 2020. Apesar disso, é possível citar os principais projetos que o COREN-PB conseguiu desenvolver: 1º Encontro de Enfermeiros Responsáveis Técnicos Regional João Pessoa – Dias 23 e 24 de janeiro; Projeto COREN Itinerante, com o objetivo de facilitar o acesso ao profissional de enfermagem de serviços de registro e cadastro: inscrição, cancelamento, transferência, entre outros. Em 2020, foram gerados 1.519 protocolos de atendimento do COREN itinerante.



RELATÓRIO DE GESTÃO

2020



ATIVIDADES DA CONTROLADORIA GERAL

A controladoria Geral do COREN-PB está vinculada à Diretoria do Plenário do Conselho Regional de Enfermagem da Paraíba, consubstanciada em um sistema composto da Unidade de Auditoria Interna, Unidade de Controle Interno e Ouvidoria Geral, visando controlar as atividades administrativas, orçamentário-financeira, contábil e patrimonial, sob os aspectos da legalidade, legitimidade, economicidade, eficiência e eficácia.

Resumo das atividades desenvolvidas em 2020:

- Análise da prestação de contas de 2019;
- Análise da prestação de contas trimestrais referente ao ano de 2020, em conformidade com as determinações da Resolução COFEN nº 504/2016;
- Análise da proposta orçamentária de 2020, conforme determinação da Resolução COFEN nº 504/2016;
- Análise das reformulações orçamentárias do ano de 2020;

- Orientações aos gestores em matérias como gestão, fiscalização de contratos, financeira e orçamentária;
- Acompanhamento período do portal da transparência do regional;
- Análise da folha de pagamento dos funcionários e estagiários;
- Acompanhamento da transparência do regional;
- Acompanhamento da transparência da cota parte COFEN;
- Emissão de notas de análise e documentos administrativos;
- Acompanhamento mensal da arrecadação;
- Participação em evento on-line do TCU sobre prestação de contas;
- Participação na criação das decisões de anuidades e emolumentos do ano de 2021;
- Fluxograma de restituição de receita recebida em duplicidade ou a maior;
- Participação do IV Seminário Internacional de Custos, Governança e Auditoria do setor público.

RELATÓRIO DE GESTÃO

2020



Coren^{PB}
Conselho Regional de Enfermagem da Paraíba

RESULTADOS E DESEMPENHOS DA GESTÃO

RESULTADOS DA FISCALIZAÇÃO

O Sistema Cofen/Conselhos Regionais realiza fiscalizações do exercício profissional da Enfermagem mediante planejamento e sob demanda. Busca assim, averiguar se o exercício profissional da Enfermagem está em consonância com os princípios éticos e legais que o norteiam. Visa ainda contribuir positivamente para a melhoria da assistência de Enfermagem prestada à sociedade.

Os resultados da fiscalização foram extraídos do Sistema de Informação do Coren-PB, Incorp®, referente ao ano de 2020. Durante o ano de 2020, foram implementadas Diretrizes para o enfrentamento da Pandemia provocada pela Covid-19. Portanto, muitas as atividades de fiscalização foram substituídas para que os fiscais aplicassem a Diretriz instituídas pelo Conselho Federal de Enfermagem durante a Pandemia.

PROCESSO DE TRABALHO DO DEPARTAMENTO DE FISCALIZAÇÃO (QUANTITATIVO TOTAL REFERENTE AO PERÍODO):

Total de Instituições fiscalizáveis no Estado (previsão anual). (Informar o nº total de instituições do Estado que possuem serviço de Enfermagem. Observar	3.437,00
Quantitativo total de fiscalizações realizadas – ano. (Número total de instituições fiscalizadas no ano, considerando inspeção inicial, retorno, denúncias e demandas de outros órgãos)	451

RELATÓRIO DE GESTÃO

2020



Coren^{PB}
Conselho Regional de Enfermagem da Paraíba

Número de instituições hospitalares (pública, privada, filantrópica, etc). (Quantitativo total de hospitais fiscalizados)	128
Número de Unidades Básicas. (Quantitativo total de Unidades Básicas fiscalizadas)	144
Número de Unidades de Pronto Atendimento e UPA (urgência e emergência). (Quantitativo total de Pronto Atendimento e UPA fiscalizadas)	20
Número de Serviço de atendimento móvel pré e/ou inter hospitalar. (Quantitativo total de Serviço Móvel de Atendimento Pré e/ou inter hospitalar fiscalizados)	31
Número de Consultórios de Enfermagem. (Quantitativo total de Consultórios fiscalizados)	01
Número de Clínicas. (Quantitativo total de Clínicas fiscalizadas)	41
Outros. (Quantitativo total de outras instituições fiscalizadas (Ex. casai, hemodiálise, ILPI, etc) fiscalizadas)	87
Fiscalizações iniciais planejadas (previsão anual). (Informar o quantitativo de instituições com inspeção inicial que foram planejadas para o ano)	430
Fiscalizações iniciais realizadas - no ano. (Informar o quantitativo de instituições com inspeção inicial que foram fiscalizadas no ano).	305
Fiscalizações de retorno planejadas (previsão anual). (Informar o quantitativo de instituições com inspeção de retorno que foram planejadas para o ano)	111
Fiscalizações de retorno realizadas – no ano. (Informar o quantitativo de instituições com inspeção de retorno que foram fiscalizadas no ano).	146
Fiscalizações para atender demandas externas que não estavam no planejamento – ano. (Demanda de fiscalização do MPT, MPE, MPF, Judicial, entre outras)	274
Instituições fiscalizadas que não foram planejadas: (Total de instituições que não estavam no planejamento e foram fiscalizadas. Não somar novamente o quantitativo disposto no item 4.7)	274

RELATÓRIO DE GESTÃO

2020



Coren^{PB}
Conselho Regional de Enfermagem da Paraíba

Instituições fiscalizadas na capital ou região metropolitana: (Do total de instituições fiscalizadas no ano, informar quantas estão localizadas na capital e na região metropolitana)	132
Instituições fiscalizadas no interior: (Do total de instituições fiscalizadas no ano, informar quantas estão localizadas no interior)	319
Instituições fiscalizáveis que foram identificadas necessidade de atividades educativas	--
Municípios fiscalizados:	100
Vistorias realizadas para cumprir o número de instituições fiscalizadas:	471
Denúncias recebidas (protocoladas no setor):	204
Denúncias diligenciadas:	201
Averiguações de processo ético pela fiscalização:	00
Profissionais de enfermagem abrangidos com as fiscalizações: (Quantitativo de profissionais atingidos pela fiscalização no período, não contabilizar duas vezes o mesmo profissional, caso seja realizada mais de uma fiscalização na mesma instituição)	27.802
Relatórios de fiscalização elaborados (denúncias e conclusivos)	141
Palestras realizadas por fiscal (presencial ou on-line)	00
Ouvidorias respondidas pela fiscalização:	819
Documentos elaborados em decorrência da análise dos Processos de Fiscalização (despacho, memorando, ofícios, entre outros)	875
Pareceres emitidos pelo DEFIS:	05
Quantidade de ocorrências de impedimento ou obstáculos para inspeção às dependências da instituição	01

RELATÓRIO DE GESTÃO

2020



Coren^{PB}
Conselho Regional de Enfermagem da Paraíba

PROCESSO DE FISCALIZAÇÃO:

Processos de fiscalização atuados no ano.	324
Processos de fiscalização em tramitação no Defis	207
Processos de fiscalização arquivados por cumprimento da notificação	450
Processos de fiscalização arquivados	485
Processos de fiscalização encaminhado para outros setores (Presidência, Jurídico, entre outros)	167
Total de Termo de fiscalização inicial:	144
Total de Termo de Fiscalização de retorno:	113
Total de Termo de Ajustamento de Conduta:	00
Total de Ação Civil Pública:	01
Total de Interdição ética:	00
Total de denúncia ética oriunda das ações de fiscalização	26
ILEGALIDADES NOTIFICADAS	
Inexistência ou ausência de enfermeiro onde são desenvolvidas as atividades de Enfermagem:	22
Exercício ilegal de Enfermagem:	06
Inexistência de anotação de responsabilidade técnica do serviço de Enfermagem:	70
Inexistência de registro de empresa:	00
Profissional de Enfermagem exercendo atividade com impedimento em decorrência de processo ético transitado em julgado:	00
Coordenação/ Direção de curso de Enfermagem por pessoa não Enfermeiro:	00
Inexistência ou número insuficiente de enfermeiro em evento esportivo na proporção indicada por Lei:	00

RELATÓRIO DE GESTÃO

2020



Coren^{PB}
Conselho Regional de Enfermagem da Paraíba

Inexistência ou inadequação de documento(s) relacionado(s) ao gerenciamento dos processos de trabalho do serviço de Enfermagem:	227
Inexistência ou inadequação dos registros relativos à assistência de Enfermagem:	33
Inexistência de Comissões de Ética de Enfermagem:	02
Exercício irregular da Enfermagem:	41
IRREGULARIDADES NOTIFICADAS	
1. Profissional de Enfermagem executando atividades divergentes das previstas nos atos administrativos/ normativos baixados pelo Sistema Cofen/ Conselhos Regionais	00
2. Subdimensionamento de pessoal de Enfermagem	33

INDICADORES OPERACIONAIS e ESTRATÉGICOS

Os indicadores de desempenho permitem avaliar e mensurar, por meio de resultados QUANTITATIVOS, se o Coren-PB tem alcançado suas estratégias. De acordo com o Manual de Fiscalização do Sistema Cofen/Corens, minimamente o Regional deve monitorar os seguintes indicadores:

- A) Percentual de fiscalizações planejadas realizadas;
- B) Fiscalizações de retorno realizadas dentro do prazo;
- C) Número total de denúncias atendidas pela fiscalização;
- D) Percentual de instituições com atividades educativas produzidas pelo Conselho Regional em razão da fiscalização;
- E) Percentual de execução orçamentária dos recursos da fiscalização;



RELATÓRIO DE GESTÃO

2020



Coren^{PB}
Conselho Regional de Enfermagem da Paraíba

Os dados dos indicadores acima descritos nas letras A, B, D são coletados no sistema de informação do Coren-PB, Incorp®, a partir das informações inseridas pelos fiscais durante as fiscalizações. Desse modo, os números apresentados são todos produzidos e coletados pelo departamento de fiscalização.

No caso do indicador relacionado à denúncia, há participação da ouvidoria no fornecimento da informação, já que as demandas iniciadas por esse canal são encaminhadas ao setor de fiscalização e ficam no histórico do programa. Portanto, esses dados são somados as demandas encaminhadas por outros meios para totalização dos números aplicados na fórmula específica ao indicador em comento.

Em se tratando do indicador referente à execução orçamentária, os dados são fornecidos por diversos setores do Coren-PB, em especial a contabilidade, recursos humanos, gestor de contratos e transporte. A fiscalização apenas compila e aplica na fórmula para efetuar o cálculo e conhecer o valor do indicador.

É importante ressaltar que os indicadores apresentados neste documento são referentes a 2020, ano totalmente atípico, o qual tiveram muitas adaptações de processo de trabalho, inclusão de novas diretrizes, interrupções de atividades, aumento exponencial de denúncias, afastamentos de fiscais por adoecimento ou por se enquadrar no grupo de risco da Covid-19, bem como por ter sido acometido pela doença.

Em virtude disso, comprometeu o atingimento de algumas metas, principalmente aquelas relacionadas às fiscalizações planejadas, visto que o planejamento anual elaborado considerou 20% de fiscalizações reativas a serem absorvidas no plano de trabalho com o decorrer do ano, ou seja, seria contemplados 111 inspeções do tipo reativa. No entanto, o número de manifestação na ouvidoria cresceu bastante, sendo recebida 845, considerando apenas as manifestações da ouvidoria, aumento de 761% da capacidade do setor.

É bem verdade que das 845 manifestações, foram acolhidas para inspeção 274. As restantes, não necessitava de visita in loco, mas de orientações técnicas quanto à EPI, às normas legais para exercício da enfermagem durante à pandemia, de encaminhamentos a outros órgãos e secretarias de saúde, etc. Assim, considerando as manifestações que desencadearam a necessidade de inspeções provocadas por terceiros, teve acréscimo de 246%. Vale ressaltar, a previsão do planejamento de 2020 era de 111 inspeções, sendo realizadas 274. Dessas inspeções, 72 foram solicitações de outros órgãos, em especial o Ministério Público do Estado e Federal.



RELATÓRIO DE GESTÃO

2020



Coren^{PB}
Conselho Regional de Enfermagem da Paraíba

Por outro lado, o número de fiscais aptos a realizar inspeções reduziu. A fiscal Ana Lúcia de Jesus foi afastada de suas atividades por ser do grupo de risco da Covid-19, em meados de março de 2020. Retornando ao trabalho presencial em agosto de 2020 para realizar atividades internas, seguindo a diretriz estabelecida pelo Cofen. Em outubro de 2020, a fiscal Ana Lúcia foi novamente afastada por período de 15 dias, por ter sido diagnosticada com Covid-19. Até a presente data, a fiscal continua em trabalho interno. Com isso, a capacidade operacional do setor para realizar inspeção ficou reduzida em 25%.

Ainda durante o ano de 2020, dois fiscais, Graziela Pontes Ribeiro Cahú e José Glauber Nogueira de Galiza, foram afastados de suas atividades, sendo um em abril e o outro em agosto de 2020, por ter sido acometidos pela Covid-19. A fiscal Silvia Niedja, também ficou ausente por um período. Primeiramente, ela estava gestante e como pertencia ao grupo de risco da Covid-19, foi afastada das inspeções, sendo transferida ao trabalho remoto. Depois, apresentou atestado médico por problemas de saúde e foi afastada, dessa vez, de toda atividade laboral.

Diante de todo percalço, a fiscalização conseguiu responder todas as manifestações da ouvidoria e apurar as denúncias acolhidas em todo o Estado da Paraíba referente ao exercício profissional da enfermagem diante da pandemia da Covid-19. Nesse sentido, as fiscalizações planejadas e aprovadas para serem efetuadas no decorrer de 2020, foram substituídas por demandas provocadas por terceiros. Isso impactou diretamente no resultado da fiscalização da Paraíba referente ao indicador do PERCENTUAL DE FISCALIZAÇÃO PLANEJADAS, em especial, a partir de março de 2020. Para melhor visualizar a meta alcançada do indicador pelo Coren-PB, segue abaixo o quadro com a exposição dos dados encontrado mês a mês.

RELATÓRIO DE GESTÃO

2020



Coren^{PB}
Conselho Regional de Enfermagem da Paraíba

Quadro 1. Porcentagem de fiscalizações planejadas.

Coren PB		Conselho Regional de Enfermagem da Paraíba											Coren PB	
Quadro de Indicadores														
INDICADORES OPERACIONAIS														
Nome do indicador: PERCENTUAL DE FISCALIZAÇÕES PLANEJADAS REALIZADAS										Responsável: DEFIS				
Fórmula				Fonte de dados				Unidade		Periodicidade		Polaridade		
$\frac{\text{quantidade fiscalizada (x100)}}{\text{quantidade planejada}}$				Sistema de informação				Percentual		Trimestral		↑		
Metas														
	Jan	Fev	Mar	Abr	Mai	Jun	Jul	Ago	Set	Out	Nov	Dez	Total	
P	31	27	36	SUSP.*	SUSP.*	SUSP.**	SUSP.**	47	41	55	36	23	296	
R	31	27	8	SUSP.*	SUSP.*	SUSP.**	SUSP.**	7	28	20	27	23	171	
%	100%	100%	22%					15%	68%	36%	75%	100%	58%	

No quadro acima ficou demonstrado que em janeiro, fevereiro e dezembro, a fiscalização alcançou a meta estabelecida para o indicado, acima de 80%. Conforme os dados, havia 31 fiscalizações planejadas para o mês de janeiro de 2020, sendo realizadas 31 inspeções. Em fevereiro, havia 27 inspeções planejadas, as quais foram devidamente realizadas. Em março de 2020, o resultado apresentou uma queda, apenas foram realizadas 22% das inspeções planejadas. De abril a julho de 2020, o Cofen suspendeu a análise dos indicadores operacionais e estratégicos. Contudo, a pandemia ainda continuou interferindo nos dados, impossibilitando a retomada das atividades planejadas em sua plenitude. No entanto, a fiscalização ainda conseguiu realizar 15% das fiscalizações planejadas do período.

Em setembro, melhorou o resultado do indicador, apesar de não atingir a meta mínima de 80%, já foi possível vislumbrar um avanço em comparação aos meses anteriores. Em outubro, novamente decresceu e a partir de novembro o indicador sinalizou um crescimento das inspeções planejadas, sendo restabelecida e atingida a meta em dezembro.



RELATÓRIO DE GESTÃO

2020



Coren^{PB}
Conselho Regional de Enfermagem da Paraíba

Porém, apesar de todo esforço conjunto da equipe de fiscalização, o histórico do ano de 2020 não colaborou para o atingimento da meta anual estabelecida pelo Cofen, o valor final do indicador abordado ficou em 58%, abaixo da meta estabelecida (80%), pois foram muitos meses em situação desfavorável para superar os danos causados pela pandemia. Até hoje, a pandemia ainda perdura e a fiscalização continua com restrições.

Em se tratando do indicador que permite avaliar o acompanhamento das FISCALIZAÇÕES DE RETORNO DENTRO DO PRAZO LEGAL, a fim de validar o processo e garantir a continuidade e resolutividade do processo de fiscalização, também teve prejuízo nos valores no mês de março e agosto de 2020, apenas. Em janeiro e fevereiro, a meta foi alcançada, em seu percentual máximo, 100%.

Com a pandemia, em março de 2020, a fiscalização foi direcionada a fazer levantamento da situação do exercício profissional da enfermagem das denúncias protocoladas no Regional, bem como visitar serviços de referência para a Covid-19. O processo de trabalho sofreu mudança e comprometeu a fiscalização de retorno para atingir a meta estabelecida (acima de 70%). Em setembro, outubro, novembro e dezembro de 2020, a fiscalização de retorno foi restabelecida e a meta voltou a ser atingida pela equipe. A meta anual também foi alcançada, no acumulado ficou como 84%, conforme apresentado no quadro 2.

RELATÓRIO DE GESTÃO

2020



Coren^{PB}
Conselho Regional de Enfermagem da Paraíba

Quadro 2. Fiscalizações de retorno realizadas dentro do prazo.

Coren ^{PB}		Conselho Regional de Enfermagem da Paraíba											Coren ^{PB}	
Quadro de Indicadores														
INDICADORES OPERACIONAIS														
Nome do indicador: FISCALIZAÇÕES DE RETORNO REALIZADAS E DENTRO DO PRAZO								Responsável: DEFIS						
Fórmula				Fonte de dados				Unidade		Periodicidade		Polaridade		
$\frac{\text{retorno realizado no mês} \times 100}{\text{retorno previsto no mês}}$				Cronograma Mensal de Fiscalização/TF emitidos (Sistema de informação do Coren)				Percentual		Mensal		↑		
Metas														
	Jan	Fev	Mar	Abr	Mai	Jun	Jul	Ago	Set	Out	Nov	Dez	Total	
P	6	8	16	SUSP.*	SUSP.*	SUSP.**	SUSP.**	13	25	18	25	14	125	
R	6	8	7	SUSP.*	SUSP.*	SUSP.**	SUSP.**	7	20	18	25	14	105	
%	100%	100%	44%					54%	80%	100%	100%	100%	84%	

O indicador 3 refere ao número de DENÚNCIA ATENDIDA PELA FISCALIZAÇÃO, com meta de 70% e periodicidade semestral para análise. Em 2020, o número de denúncia cresceu bastante. Para apurar em tempo hábil, foi necessário esforço maior, tendo em vista a capacidade operacional do setor reduzido, tanto pelo o aumento da demanda, como também a redução de fiscais por problemas de saúde (Covid-19 e grupo de risco).

No entanto, a fiscalização realizou 274 inspeções por provocações de terceiros, das quais 202 foram denúncias protocoladas e 72 solicitações de outros órgãos, a exemplo de Ministério Público, Poder Judiciário, etc. Das 202 denúncias, 129 foram protocoladas no período de abril a julho de 2020, período suspenso de análise. Nos demais meses (março, agosto, setembro, outubro, novembro e dezembro), a fiscalização totalizou o recebimento de 73 denúncias.

RELATÓRIO DE GESTÃO

2020



O quadro 3 revela que 76 denúncias foram apuradas, número superior ao recebido. Isso se deve, pelo fato que as denúncias são recebidas e programadas a serem apuradas nos dias subsequentes. Assim, a denúncia pode ter sido recepcionada no mês que ficou suspenso de análise e ter sido apurada no mês de agosto ou outro posterior. Por isso, justifica-se como resultado a porcentagem acima de 100%, já que apurou mais denúncias do que recepcionou no período. É importante esclarecer que a denúncia quando recebida e classificada como admissível, tem prioridade diante de outras demandas, exceto nas determinações do Poder Judiciário.

Quadro 3. N° total de denúncias apuradas pela fiscalização.

Coren PB		Conselho Regional de Enfermagem da Paraíba											Coren PB	
Quadro de Indicadores														
INDICADORES OPERACIONAIS														
Nome do indicador: NÚMERO TOTAL DE DENÚNCIAS ATENDIDAS PELA FISCALIZAÇÃO										Responsável: DEFIS				
Fórmula				Fonte de dados				Unidade		Periodicidade		Polaridade		
$\frac{\text{Nº de denúncias diligenciadas em três meses} \times 100}{\text{Nº total de denúncias protocoladas no DEFIS em três meses}}$				Protocolo/TF emitidos e/ou Planilha de controle dos processos.				Percentual		Semestral		↑		
Metas														
	Jan	Fev	Mar	Abr	Mai	Jun	Jul	Ago	Set	Out	Nov	Dez	Total	
P	11	7	42	SUSP.*	SUSP.*	SUSP.**	SUSP.**	5	1	2	2	3	73	
R	4	12	14	SUSP.*	SUSP.*	SUSP.**	SUSP.**	24	2	11	2	7	76	
%	36%	171%	33%					480%	200%	550%	100%	233%	104%	

O indicador referente ao PERCENTUAL DE INSTITUIÇÕES COM ATIVIDADES EDUCATIVAS PRODUZIDAS PELO CONSELHO REGIONAL EM RAZÃO DA FISCALIZAÇÃO foi tratado da seguinte forma, em janeiro e fevereiro de 2020, iniciou o trabalho de identificação dos serviços para realização de atividades

RELATÓRIO DE GESTÃO

2020



Coren^{PB}
Conselho Regional de Enfermagem da Paraíba

No que tange a mensuração de número de processos arquivados por cumprimento da notificação pela instituição, todos os meses a meta foi alcançada. No acumulado do ano, 93% dos processos foram arquivados por sanção das irregularidades notificadas, bem acima da meta estabelecida (70%) pelo Manual de Fiscalização.

Quadro 5. Número de processos arquivados por cumprimento da notificação.

Coren ^{PB}		Conselho Regional de Enfermagem da Paraíba												Coren ^{PB}	
Quadro de Indicadores															
INDICADORES ESTRATÉGICOS															
Nome do indicador: NÚMERO DE PROCESSOS ARQUIVADOS POR CUMPRIMENTO DA NOTIFICAÇÃO										Responsável: DEFIS					
Fórmula					Fonte de dados				Unidade		Periodicidade		Polaridade		
$\frac{\text{Nº de PAD arquivados por cumprimento da notificação (x100)}}{\text{Nº de PAD de fiscalização arquivados}}$					Termo de arquivamento por motivo de sanção das irregularidades (sistema de informação)				Percentual		Trimestral		↑		
Metas															
	Jan	Fev	Mar	Abr	Mai	Jun	Jul	Ago	Set	Out	Nov	Dez	Total		
P	26	25	27	SUSP.*	SUSP.*	SUSP.**	SUSP.**	0	104	146	62	79	469		
R	24	24	26	SUSP.*	SUSP.*	SUSP.**	SUSP.**	0	85	138	61	77	435		
%	92%	96%	96%						82%	95%	98%	97%	93%		

O indicador estratégico referente à execução orçamentária, tem por objetivo avaliar o alcance em percentual de atividades da execução dos recursos destinados às atividades de fiscalização do exercício profissional da enfermagem. De acordo com o Manual de Fiscalização do Sistema Cofen/Corens, aprovado pela Resolução Cofen nº 617/2019, este indicador tem por definição a relação entre o valor orçamentário provisionado para o ano



RELATÓRIO DE GESTÃO

2020



Coren^{PB}
Conselho Regional de Engenharia de Física

e a capacidade de execução orçamentária do Departamento de Fiscalização. Possui como meta, a execução trimestralmente 25% do total de recurso destinado anualmente às atividades de fiscalização.

O Coren-PB provisionou para 2020, 20% de sua receita líquida, ou seja, R\$ 1.685.080,00, sendo distribuído a cada trimestre o valor de R\$ 421.270,00 e mensalmente R\$ 140.423,33. Para calcular o recurso executado, o Tribunal de Contas da União estabeleceu como despesa com as atividades de fiscalização do exercício profissional, exclusivamente os gastos com salário, encargos e benefícios dos fiscais; transporte dos fiscais, manutenção, seguro, estacionamento e pedágio dos veículos utilizados na fiscalização; equipamentos utilizados na fiscalização, bem como seguro, calibração e manutenção destes; diárias para cobrir despesas de estadia e alimentação dos fiscais; capacitação dos fiscais; telefonia móvel institucional utilizadas pelos fiscais. Ressaltou que não se deve incluir nesse valor a aquisição e aluguel de imóvel e aquisição de automóvel.

Acontece que as informações das despesas acima citadas não estão acessíveis a chefia de fiscalização, sendo necessário solicitá-la a outros setores do Regional. Em virtude disso, em 01/02/2021 foi encaminhado o memorando nº 05/2021/DEFIS/COREN-PB à controladoria do regional comunicando a necessidade desta chefia tomar conhecimento do valor das despesas citadas para realizar o monitoramento do indicador sobre a execução orçamentária.

Por sua vez, a Controladoria reencaminhou aos responsáveis de cada setor envolvido. As informações foram disponibilizadas ao Departamento de Fiscalização que consolidou os dados informados. O quadro 6 revela os valores encontrados mês a mês, conforme solicitado pelo Cofen.

Quadro 6. Percentual de execução orçamentária dos recursos da fiscalização.

RELATÓRIO DE GESTÃO

2020



Coren^{PB}
Conselho Regional de Enfermagem da Paraíba

Coren ^{PB}		Conselho Regional de Enfermagem da Paraíba											Coren ^{PB}	
Quadro de Indicadores														
INDICADORES ESTRATÉGICOS														
Nome do indicador: PERCENTUAL DE EXECUÇÃO ORÇAMENTÁRIA DOS RECURSOS DA FISCALIZAÇÃO										Responsável: DEFIS				
Fórmula				Fonte de dados				Unidade		Periodicidade		Polaridade		
$\frac{\text{Recurso executado no trimestre} \times 100}{\text{Recurso destinado no trimestre}}$				Planejamento Anual/Dados do centro de custo.				Percentual		Trimestral		↑		
Metas														
	Jan	Fev	Mar	Abr	Mai	Jun	Jul	Ago	Set	Out	Nov	Dez	Total	
P	140423	140423	140423	SUSP.*	SUSP.*	SUSP.**	SUSP.**	140423	140423	140423	140423	140423	1123384	
R	91319	82210	96798	SUSP.*	SUSP.*	SUSP.**	SUSP.**	84459	89895	95508	101005	92926	734119,63	
%	65%	59%	69%					60%	64%	68%	72%	66%	65%	

Entretanto, o Regional demonstrou no quadro abaixo as despesas efetuadas nos 12 meses de 2020, detalhando os seus itens, conforme o Acórdão TCU nº 1925/2019. Observa-se que o total de despesa foi R\$ 1.086.292,68 e o valor do recurso destinado R\$ 1.685.080,00. Assim, considerando os 12 meses, o percentual da execução orçamentária dos recursos da fiscalização foi de 64,47%.

Itens da despesa	ANO 2020												R\$
	Janeiro	Fevereiro	Março	Abril	Mai	Junho	Julho	Agosto	Setembro	Outubro	Novembro	Dezembro	
Equipamento (Impressoras)	546,00	546,00	546,00	546,00	546,00	546,00	546,00	546,00	546,00	546,00	546,00	546,00	6.552,00
Salários, encargos e benefícios dos fiscais	79.150,73	76.826,48	90.534,20	84.797,89	76.118,57	85.514,97	87.654,63	80.130,83	87.598,15	90.738,59	90.451,97	90.451,97	1.019.968,98
Veículo/manutenção 1/estacionamento	3.104,18	1.306,12	764,00	1.039,20	963,22	831,37	481,46	832,93	239,18	1.128,21	3.092,55	239,18	14.021,60
Veículo/manutenção 2/estacionamento	2.318,41	803,07	1.689,67	865,05	1.076,62	1.268,16	1.565,91	717,38	395,43	863,31	1.086,69	820,40	13.470,10
Diária	6.200,00	2.728,00	3.264,00	-	4.464,00	2.232,00	1.116,00	2.232,00	1.116,00	2.232,00	5.828,00	868,00	32.280,00
TOTAL	91.319,32	82.209,67	96.797,87	87.248,14	83.168,41	90.392,50	91.364,00	84.459,14	89.894,76	95.508,11	101.005,21	92.925,55	1.086.292,68



RELATÓRIO DE GESTÃO

2020



Coren^{PB}
Conselho Regional de Engenharia de Física

Considerando o quadro 1 e os meses suspensos de avaliação, o valor orçamentário executado em 2020 representou 65% do recurso destinado ao setor, já que havia sido provisionado para o ano R\$ 1.123.384,00, sendo gasto R\$ 734.119,63 com as despesas de salário, encargos e benefícios dos fiscais; transporte dos fiscais, manutenção, seguro, estacionamento utilizados na fiscalização; equipamentos utilizados na fiscalização e manutenção deste; diárias para cobrir despesas de estadia e alimentação dos fiscais.

Cabe mencionar que em 2020, algumas despesas não foram realizadas em virtude da pandemia, mesmo planejadas. Pode-se citar como exemplo, a participação dos fiscais em eventos de capacitação. No decorrer do ano, com a diminuição de fiscal nas inspeções, por pertencer ao grupo de risco da Covid-19, assim como os afastamentos por adoecimento, reduziu o número de diária utilizada pela equipe de fiscalização. Com certeza, impactou no resultado final da execução orçamentária.

Diante do exposto, o valor orçamentário executado em 2020 representou 65% do recurso destinado ao setor, já que havia sido provisionado para o ano R\$ 1.123.384,00, sendo gasto R\$ 734.119,63 com as despesas de salário, encargos e benefícios dos fiscais; transporte dos fiscais, manutenção, seguro, estacionamento utilizados na fiscalização; equipamentos utilizados na fiscalização e manutenção deste; diárias para cobrir despesas de estadia e alimentação dos fiscais.

Cabe mencionar que em 2020, algumas despesas não foram realizadas em virtude da pandemia, mesmo planejadas. Pode-se citar como exemplo, a participação dos fiscais em eventos de capacitação. No decorrer do ano, com a diminuição de fiscal nas inspeções, por pertencer ao grupo de risco da Covid-19, assim como os afastamentos por adoecimento, reduziu o número de diária utilizada pela equipe de fiscalização. Com certeza, impactou no resultado final da execução orçamentária.



RELATÓRIO DE GESTÃO

2020



Coren^{PB}
Conselho Regional de Enfermagem da Paraíba

RESULTADOS DOS PROCESSOS ÉTICOS

O Código de Processo Ético, regido pela Resolução COFEN nº 370/2010, é um conjunto de normas que regem a aplicação, em todo território nacional, pelos Conselhos de Enfermagem, do Código de Ética dos Profissionais de Enfermagem.

O setor de processo éticos se configura como unidade do Conselho Regional de Enfermagem, destinado a realizar as tramitações dos processos éticos da categoria, desde a admissibilidade até o julgamento dos mesmos, conforme determinação da Resolução COFEN nº 370/2010.

Segue o número de denúncias recebidas e de processos éticos admitidos no ano de 2020:

Quantidade de denúncias recebidas no ano de 2020	Quantidade de processos éticos admitidos no ano de 2020
135 (cento e trinta e cinco) denúncias	31 (trinta e um) processos

RESULTADOS DE INSCRIÇÃO, REGISTRO E CADASTRO

Durante o ano de 2020, as atividades desenvolvidas pela Unidade de Registro e Cadastro, compreendeu as partes de inscrição definitiva, remida, transferência, cancelamento, segunda via de carteiras e renovação, das categorias de Enfermeiro, Técnico de Enfermagem e Auxiliar de Enfermagem.



RELATÓRIO DE GESTÃO

2020



Coren^{PB}
Conselho Regional de Enfermagem da Paraíba

Abaixo segue descritas as principais atividades do Departamento:

INSCRIÇÃO DEFINITIVA	4.309
INSCRIÇÃO SECUNDÁRIA	91
INSCRIÇÃO REMIDA	92
CANCELAMENTO DE INSCRIÇÃO	981
REGISTRO CONSULTÓRIO DE ENFERMAGEM	04
REGISTRO DE EMPRESA	03
INSCRIÇÃO DE ESPECIALISTAS	158
INSCRIÇÃO DE MESTRADO	7
REINSCRIÇÃO	70
SUSPENSÃO DE INSCRIÇÃO	13
2ª VIA DE CARTEIRA	124
OFÍCIOS DE TRANSFERÊNCIAS EXPEDIDOS	341
MEMORANDOS EXPEDIDOS	56
AVERBAÇÃO DE ESTADO CIVIL	6
CARTEIRAS IMPRESSAS	5.219
EMPRESAS REGISTRADAS ATÉ 2020	26

RELATÓRIO DE GESTÃO

2020



GESTÃO DE LICITAÇÃO E CONTRATOS

PROCESSO CONCLUÍDOS EM 2020:

OBJETO	EMPRESA	MODALIDADE	VALOR TOTAL DO CONTRATO/ ATA
FORNECIMENTO DE ÁGUA MINERAL	MANOEL MESSIAS TEIXEIRA LOPES 00697007537	DISPENSA DE LICIT. (ART 24, II)	R\$ 2.500,00
PASSAGEM AÉREA	AGENCIA AEROTUR	PREGÃO ELETRÔNICO	R\$ 160.000,00
LOCAÇÃO DE SALAS COMERCIAIS (101,102 E 201)	JUCIEL NEGÓCIOS IMOBILIÁRIOS	DISPENSA DE LICIT. (ART 24, X)	R\$ 39.600,00
LOCAÇÃO DE SALA COMERCIAL (301)	AMA ADMINISTRADORA DE BENS IMÓVEIS LTDA	DISPENSA DE LICIT. (ART 24, X)	R\$ 12.600,00
SERVIÇO DE AUTOATENDIMENTO VIA INTERNET 24 HORAS	INCORP TECHNOLOGY INFORMÁTICA LTDA EPP	INEXIGIBILIDADE DE LICITAÇÃO (ART 25, I)	R\$ 27.600,00
EXAME LABORATORIAL PARA DIAGNÓSTICO DE COVID-19	LABORATÓRIO DE PATOLOGIA CLÍNICA S/S LTDA – HEMATO	DISPENSA DE LICIT. (ART 24, II)	R\$ 7.770,00
AQUISIÇÃO DE SALAS COMERCIAIS EM CAMPINA GRANDE	LIBERDADE ANDRADE MARINHO LMF	DISPENSA DE LICIT. (ART 24, X)	R\$ 629.748,50
MATERIAL DE CONSUMO		PREGÃO ELETRÔNICO SRP	R\$ 95.685,90

TOTAL DAS CONTRATAÇÕES POR MODALIDADE

RELATÓRIO DE GESTÃO

2020



DISPENSAS DE LICITAÇÃO	R\$ 692.218,50
INEXIGIBILIDADE DE LICITAÇÃO	27.600,00
PREGÃO ELETRÔNICO TRADICIONAL	160.000,00
PREGÃO ELETRÔNICO SRP	R\$ 95.685,90
CONVITES	Não houveram licitações concluídas nesta modalidade
TOMADAS DE PREÇO	Não houveram licitações concluídas nesta modalidade
CONCORRÊNCIA	Não houveram licitações concluídas nesta modalidade
LEILÃO	Não houveram licitações concluídas nesta modalidade
CONCURSO	Não houveram licitações concluídas nesta modalidade

PROCESSOS ADITIVADOS EM 2020

OBJETO	EMPRESA	MODALIDADE	VALOR TOTAL DO ADITIVO
ABASTECIMENTO E TRATAMENTO DE ÁGUA E ESGOTO	COMPANHIA DE ÁGUA E ESGOTOS DA PARAÍBA - CAGEPA	INEXIGIBILIDADE DE LICITAÇÃO (ART 25, I)	R\$ 3.569,54
SUORTE TECNOLÓGICO DO SOFTWARE APLICATIVO DE CONTROLE DE RECEITAS DE ANUIDADES E TAXAS INCORPWARE	INCRP TECHNOLOGY INFORMÁTICA LTDA	INEXIGIBILIDADE DE LICITAÇÃO (ART 25, I)	R\$ 34.226,16
INTERNET LINK DEDICADO	INORPEL INDÚSTRIA NORDETINA DE PRODUTOS ELÉTRICOS LTDA	DISPENSA DE LICIT. (ART 24, II)	R\$ 7.080,00
JORNAL DE GRANDE CIRCULAÇÃO	CORREIO DA PARAÍBA GRÁFICA EDITORA LTDA	INEXIGIBILIDADE DE LICITAÇÃO (ART 25, I)	R\$ 7.200,00
LAVAGEM DE VEÍCULOS	WALTER NÓBREGA	DISPENSA DE LICIT. (ART 24, II)	R\$ 3.840,00
GARAGEM VEÍCULOS	TATIANA DA SILVA FAUSTO	DISPENSA DE LICIT. (ART 24, II)	R\$ 7.920,00

RELATÓRIO DE GESTÃO

2020



LOCAÇÃO DE SCANNER DE MESA	SOLIVETTI COMÉRCIO E SERVIÇOS LTDA	DISPENSA DE LICIT. (ART 24, X)	R\$ 2.160,00
MANUTENÇÃO DE AR CONDICIONADO	J. ATAIDE ALVES EIRELI	PREGÃO ELETRÔNICO	R\$ 23.500,00
MANUTENÇÃO DE PONTO ELETRÔNICO	GG DIGITAL POINT SERVIÇOS E COMÉRCIO LTDA	INEXIGIBILIDADE DE LICITAÇÃO (ART 25, I)	R\$ 5.016,00
ADMINISTRAÇÃO DE PROGRAMA E ESTÁGIO	INSTITUTO EUVALDO LODI – NÚCLEO REGIONAL DA PARAÍBA - IEL	DISPENSA DE LICIT. (ART 24, II)	R\$ 3.749,40
LOCAÇÃO DE DUAS SALAS COMERCIAIS (103 E 104)	AMIRALDO BAUNILHA DIAS	DISPENSA DE LICIT. (ART 24, X)	R\$ 28.800,00
LOCAÇÃO DE SALA COMERCIAL (206)	JUCIEL NEGÓCIOS IMOBILIÁRIOS	DISPENSA DE LICIT. (ART 24, X)	R\$ 8.400,00
LOCAÇÃO DE SALA COMERCIAL (303)	ELAINE CRISTINA TEIXEIRA PEDROSA	DISPENSA DE LICIT. (ART 24, X)	R\$ 8.400,00
LOCAÇÃO DE SALA COMERCIAL (302)	AMA ADMINISTRADORA DE BENS IMÓVEIS LTDA	DISPENSA DE LICIT. (ART 24, X)	R\$ 7.800,00
PRESTAÇÃO DE SERVIÇOS DE POSTAGENS DE CARTAS, AR DIGITAL, SEDEX E MALOTE IMPLEMENTAÇÃO, GERENCIAMENTO, E ADMINISTRAÇÃO DE AUXÍLIO ALIMENTAÇÃO/REFEIÇÃO, VIA CARTÃO MAGNÉTICO E/OU CARTÃO ELETRÔNICO	EMPRESA BRASILEIRA DE CORREIOS E TELÉGRAFOS GREEN CARD S/A REFEIÇÕES	INEXIGIBILIDADE DE LICITAÇÃO (ART 25, I) PREGÃO ELETRÔNICO	R\$ 150.000,00 R\$ 172.050,00
PUBLICAÇÃO NO DIÁRIO OFICIAL DA UNIÃO	IMPrensa NACIONAL	INEXIGIBILIDADE DE LICITAÇÃO (ART 25, I)	R\$ 32.343,75
OUTSOURCING DE IMPRESSÕES E CÓPIAS MONOCROMÁTICAS E COLORIDAS, COM	MAQ-LAREM AQUINAS MOVEIS E EQUIPAMENTOS LTDA	ADESÃO À ATA DE REGISTRO DE PREÇOS	R\$ 29.664,00

RELATÓRIO DE GESTÃO

2020



DISPONIBILIZAÇÃO DE EQUIPAMENTOS E SUPRIMENTOS GESTÃO DE FROTA	NEO CONSULTORIA E ADMINISTRAÇÃO DE BENEFÍCIOS EIRELI	PREGÃO ELETRÔNICO	R\$ 70.796,97
LICENÇA DE USO DO SISTEMA DE CUSTO APLICADO À CONTABILIDADE PÚBLICA	ONIX CAPACITAÇÃO PROFFISIONAL LTDA	DISPENSA DE LICIT. (ART 24, II)	R\$ 3.197,00

TOTAL DOS ADITIVOS CELEBRADOS

R\$ 609.712,82

GESTÃO DE TECNOLOGIA DA INFORMAÇÃO

O setor de Tecnologia da Informação é responsável pela disponibilização, administração e manutenção de recursos de Tecnologia da Informação do COREN-PB. Tem como objetivo aplicar os recursos de informática para aprimorar os procedimentos de trabalho da Instituição, promovendo a harmonização do ambiente de trabalho e o desenvolvimento pessoal e profissional dos servidores, possibilitando rapidez e segurança na prestação de serviços aos profissionais de enfermagem.

RELATÓRIO DE GESTÃO

2020



No ano de 2020, foram adquiridos novos computadores do tipo notebook para substituição de máquinas antigas e link de internet dedicada para melhoria do acesso à internet. Além das aquisições, o departamento de TI desenvolveu as atividades de rotina (suporte técnico) direcionado aos departamentos do COREN-PB.

RESULTADOS DO DEPARTAMENTO JURÍDICO

A Procuradoria do COREN-PB durante o ano de 2020 atuou nas demandas administrativas do Conselho, ofertou consultoria jurídica para todos os setores/departamentos, realizou atendimento acerca do exercício profissional e de processos judiciais em tramitação no conselho. Abaixo segue descritas as principais atividades rotineiras do Departamento:

Pareceres encaminhados:	84 (oitenta e quatro)
Audiências:	Aproximadamente 1.880 (mil oitocentos e oitenta)
Judicialização:	460 ações.



RELATÓRIO DE GESTÃO

2020



Coren^{PB}
Conselho Regional de Enfermagem do Brasil

GESTÃO DE PESSOAS

O termo gestão de pessoas é um conceito empregado às estratégias que objetivam atrair, reter, potencializar e administrar o capital humano, as instituições que possuem essa expertise entre suas políticas internas são aquelas que formam profissionais mais bem qualificados e motivados para desempenhar suas funções. É preciso garantir que todas as pessoas que fazem parte desta Autarquia, independentemente do cargo que ocupem, sigam alguns valores, que pautem suas atitudes e comportamentos, para a realização de um trabalho de excelência e uma convivência harmoniosa entre todos. Este é um dos principais papéis da Gestão de Pessoas dentro do Coren-PB.

Demonstramos os indicativos contendo as principais rubricas de despesas com o pessoal ano de 2020, subdivididas entre despesas com funcionários do grupo de carreira e despesas com funcionários ocupantes de cargo em comissão. A partir de 2018, em decorrência da Lei nº 13.467, que alterou artigos da CLT, deixou-se de contabilizar em folha os valores pagos a título de diárias e quilometragem. Nosso quadro de pessoal, é composto por basicamente de 28 cargos de carreira e 09 de livre nomeação.

O ano de 2020 caracterizou-se por adequações na estrutura organizacional pela Gestão Administrativa do COREN-PB, o que impactou diretamente na composição de nosso quadro de pessoal, em especial nos cargos de livre provimento. Quanto à distribuição da força de trabalho entre as áreas meio e fim, verifica-se maior concentração na segunda, representando, como não poderia deixar de ser, maior foco nas atividades fim da Autarquia, representado por 75% de funcionários lotados nas áreas fim e 25% nas áreas meio. Quanto aos afastamentos que reduzem a força de trabalho, foram identificados no ano de 2020, totalizando o absenteísmo em dias, aproximadamente 40 funcionários ausentes durante todo o exercício.

RELATÓRIO DE GESTÃO

2020



Coren^{PB}
Conselho Regional de Enfermagem da Paraíba

CONTRATAÇÃO DA FORÇA DE TRABALHO ÁREA MEIO / ÁREA FIM

Área fim	Área meio
07	28

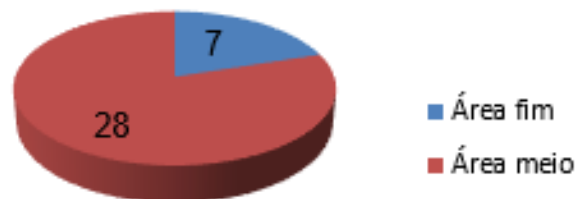

OCUPANTES DE CARGO DE GESTÃO

Funcionários de Cargos em Carreira Ocupando Funções de Confiança	22
Cargos em Comissão permitidos	10,8
Cargos em Comissão preenchidos	9

RELATÓRIO DE GESTÃO

2020



Coren^{PB}
Conselho Regional de Enfermagem da Paraíba

POPULAÇÃO POR SEXO

Masculino	Feminino
17	18

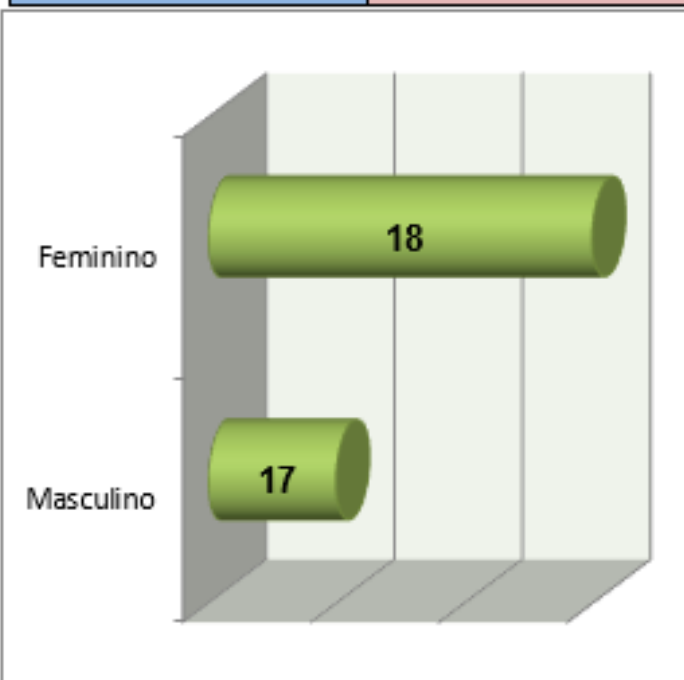

POPULAÇÃO POR FAIXA ETÁRIA

Idade	Número de pessoas
26 a 35	10
36 a 45	14
46 a 55	6
56 a 65	4
66 a 75	1
Acima de 75	-

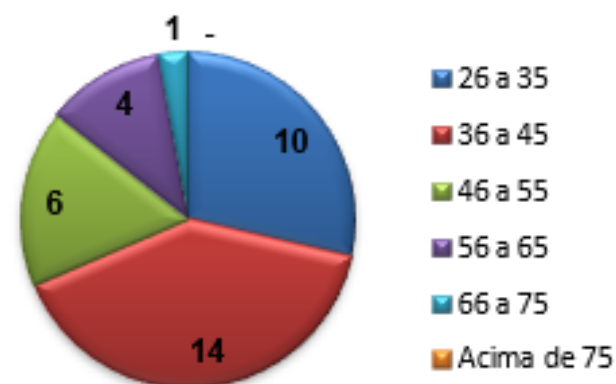

RELATÓRIO DE GESTÃO

2020



Coren^{PB}
Conselho Regional de Enfermagem da Paraíba

CONTRATAÇÃO DA FORÇA DE TRABALHO ÁREA MEIO / ÁREA FIM

TIPOLOGIA DOS CARGOS	LOTAÇÃO		INGRESSOS NO EXERCÍCIO	EGRESSOS NO EXERCÍCIO
	AUTORIZADA	EFETIVA		
1. Funcionários em cargos efetivos	30	27	0	1
1.1 Membros de poder e agentes políticos	0	0	0	0
1.2. Funcionários de carreira	30	27	0	1
1.2.1 Funcionários de carreira vinculada ao órgão	6	6	0	0
1.2.2 Funcionários de carreira em exercício descentralizado	0	0	0	0
1.2.3 Funcionários de carreira em exercício provisório	0	0	0	0
1.2.4 Funcionários requisitados de outros órgãos e esferas	0	0	0	0
1.2.5 Funcionários de carreira ocupantes de funções de confiança	9	1	0	0
2. Funcionários com contratos temporários	0	0	0	0
3. Funcionários ocupantes de cargos em comissão - livre provimento com contrato de trabalho	9	8	0	5
4. Total de servidores (DEZ/2020)	35	0	0	0

DISTRIBUIÇÃO DA LOTAÇÃO EFETIVA

TIPOLOGIA DOS CARGOS	LOTAÇÃO EFETIVA	
	ÁREA MEIO	ÁREA FIM
1. Funcionários de carreira	22	5
1.1. Funcionários de carreira	22	5
1.1.2 Funcionários de carreira vinculada ao órgão	22	5
1.1.3 Funcionários de carreira em exercício descentralizado	0	0
1.1.4 Funcionários de carreira em exercício provisório	0	0
1.1.5 Funcionários requisitados de outros órgãos e esferas	0	0
1.1.6 Funcionários de carreira ocupantes de funções de confiança	2	0
2. Funcionários com contratos temporários	0	0
3. Funcionários sem vínculo com a Administração Pública (cargos em comissão - livre provimento com contrato de trabalho)	8	1
4. Total de Funcionários DEZ/2020 (1+2+3)	28	7
	?	?

RELATÓRIO DE GESTÃO

2020



Coren^{PB}
Conselho Regional de Enfermagem da Paraíba

TOTAL DE AFASTAMENTOS – ANO 2019

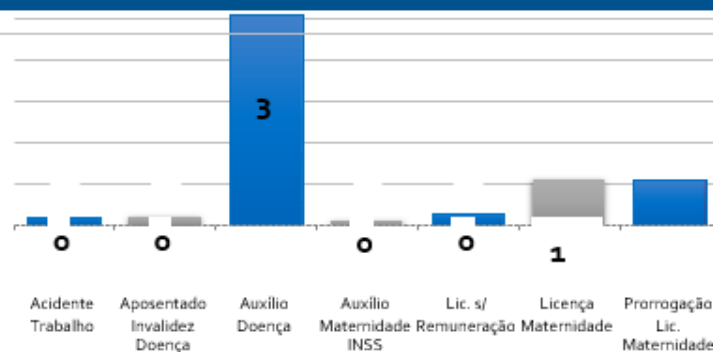

TEMPO DE SERVIÇO

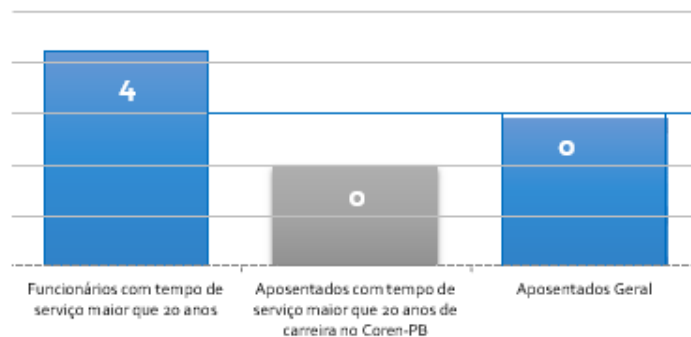

TOTAL DE DIAS DE AFASTAMENTOS – ANO 2020

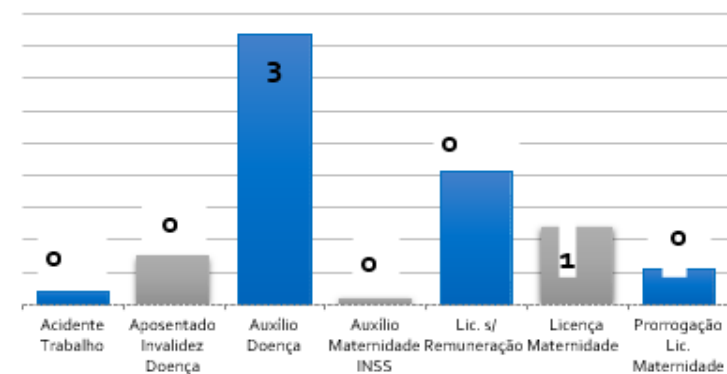

TOTAL DE DESLIGAMENTO POR TIPO DE VÍNCULO

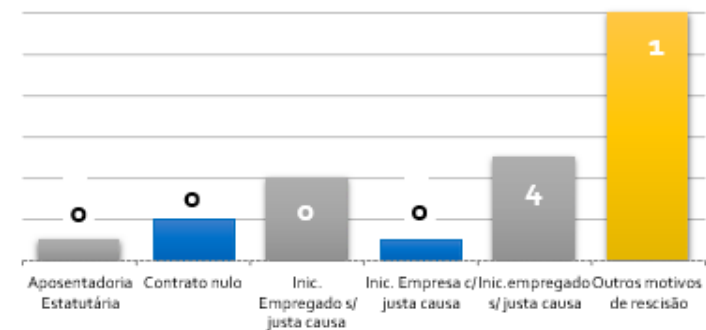

RELATÓRIO DE GESTÃO

2020



Coren^{PB}
Conselho Regional de Engenharia de Física

GASTOS COM SÁLIARIOS, GRATIFICAÇÕES E BENEFÍCIOS 2020

Funcionários efetivos						
Ano	Ordenado	Gratificações	Férias	13º Salário	Aux. Alimentação	Total
2020	1.662.827,41	268.276,25	159.358,57	183.270,24	129.691,67	2.403.424,14
Funcionários Comissionados						
Ano	Ordenado	Gratificações	Férias	13º Salário	Aux. Alimentação	Total
2020	581.039,38	-	26.202,62	54.861,05	38.301,84	700.404,89

RELATÓRIO DE GESTÃO

2020



Coren^{PB}
Conselho Regional de Enfermagem de Paraíba

INFORMAÇÕES ORÇAMENTÁRIAS, FINANCEIRAS E CONTÁBEIS

DECLARAÇÃO DO CONTADOR



Nossas demonstrações financeiras consolidadas foram homologadas e aprovadas pela Plenaria Coren-PB em 29 de março de 2021 e referem-se ao ano findo em 31 de dezembro de 2020; as notas correspondentes contidas neste relatório anual foram apresentadas em reais e preparadas em conformidades com as práticas contábeis adotadas no Brasil (BR GAAP), abrangendo as normas brasileiras de contabilidade aplicáveis ao setor público, principalmente a NBC T SP 11 – Apresentação das Demonstrações Contábeis e demais legislações contábeis. Nossa moeda funcional é o real.

Nossas demonstrações contábeis foram preparadas com base no custo histórico. A apresentação das nossas demonstrações contábeis de acordo com as práticas contábeis adotadas no Brasil exige que a Administração faça julgamentos, estimativas e premissas que afetam a aplicação de políticas contábeis e os valores reportados de ativos, passivos, receitas e despesas.

Nossos resultados reais podem divergir dessas estimativas. Ativos e passivos significativos sujeitos a estimativas e premissas incluem, principalmente, o cálculo das depreciações (em fase de implementação) sobre o ativo imobilizado, a estimativa para perdas em função do risco de crédito de contribuintes. Os valores definitivos das transações envolvendo essas estimativas somente são conhecidos por ocasião da sua realização ou liquidação.



RELATÓRIO DE GESTÃO

2020



Ressalvas

Devido à complexidade, diversidade e amplitude de alguns processos de contabilização, na busca pela qualidade das nossas informações para assegurar a comparabilidade tanto com as demonstrações contábeis de períodos anteriores, temos ainda desafios a serem superados, conforme destacamos a seguir:

- ◆ Compatibilização dos saldos dos créditos inscritos no Contas a Receber e na Dívida Ativa.
- ◆ Ainda não foi finalizado o processo de mapeamento dos bens móveis do Conselho, podendo haver diferenças entre o registrado no sistema de bens e na contabilidade apresentam divergências bem como não foi possível a integração dos sistemas e a depreciação dos bens continuam com diferenças.
- ◆ O Sistema de Informações de Custos do Coren-PB , está na fase implantação para a geração de informações para subsidiar decisões governamentais e organizacionais que conduzam à alocação mais eficiente do gasto público.

Declaração

Portanto considerando os avanços realizados, declaro que as informações constantes das Demonstrações Contábeis: Balanço Patrimonial, Demonstração das Variações Patrimoniais, Balanço Orçamentário, Balanço Financeiro, Demonstração dos Fluxo de Caixa regidos pelas Normas Brasileiras Técnicas de Contabilidade do Setor Público e pelo Manual de Contabilidade Aplicada ao Setor Público, relativos ao exercício de 2020, refletem nos seus aspectos mais relevantes a situação orçamentária, financeira e patrimonial deste Conselho, exceto no tocante as ressalvas apontadas.



RELATÓRIO DE GESTÃO

2020



Coren^{PB}
Conselho Regional de Engenharia de Física

DEMONSTRAÇÕES CONTÁBEIS

Dentre as principais práticas adotadas para a elaboração das demonstrações contábeis, aplicadas de forma uniforme com o exercício anterior.

CAIXA E EQUIVALENTE DE CAIXA

Nossos equivalentes de caixa são mantidos com a finalidade de atendimento a compromissos de caixa de curto prazo, e não para investimento ou outros fins. Incluem caixa, depósitos bancários à vista. Esses valores são registrados pelos valores de custo, acrescidos dos rendimentos auferidos até as datas dos balanços, que não excedam o seu valor de mercado ou de realização e constam da nota explicativa ¹.

CRÉDITOS DE ANUIDADES

Nossos créditos de anuidades relativas ao exercício do balanço são reconhecidos ao início do exercício em conta específica, pelo valor estimado em proposta orçamentária referente à previsão de receitas dos profissionais e empresas ativos no banco de dados do Conselho. Após o encerramento do exercício, o saldo não recebido é transferido para outra conta do ativo, representando créditos de anuidades de exercícios anteriores. Dados mais específicos constam da nota explicativa ².

ESTOQUES

Nossos estoques são registrados ao custo de aquisição, que não supera os valores de mercado ou valor líquido de realização. Os estoques estão representados exclusivamente pelo almoxarifado de materiais de uso e consumo em expediente conforme consta em nota explicativa ³.

DIVIDA ATIVA EXECUTIVA

Estão representados pelo saldo a receber dos valores de anuidades, multas de infrações, que se encontram em aberto até o exercício de 2020 e 2019 acrescidos de atualização monetária, multa e juros nota explicativa ⁴.



RELATÓRIO DE GESTÃO

2020



IMOBILIZADO

Nossos bens móveis e imóveis registrados no ativo imobilizado passaram pelo processo de reavaliação no exercício de 2017, em atendimento ao que determina as NBCASP, que estabelece critérios e procedimentos para o registro contábil da depreciação, da amortização e da exaustão; e estabelece critérios e procedimentos para a avaliação e a mensuração de ativos e passivos integrantes do patrimônio de entidades do setor público. Atendendo à NBCT SP 16.10, em 2017 os imóveis do Coren-PB foram reavaliados com base no Laudo Técnico elaborado pelos técnicos da empresa Delmiro Maia Neto Engenharia.

A depreciação dos bens móveis e imóveis ainda não foi iniciada, sendo estudado a determinação da vida útil e do valor residual de bens móveis com base na tabela FIPE para veículos e no Laudo de Avaliação elaborado pela empresa Delmiro Maia Neto Engenharia referente aos bens imóveis.

Os bens móveis adquiridos e de propriedade poderão depreciados com base na estimativa de vida útil estabelecida na manual de patrimônio do Sistema Cofen/Coren's.

Os valores residuais e a vida útil dos ativos são revisados e ajustados, se apropriado, ao final de cada exercício. Os ganhos e as perdas em alienações, sempre que aplicável, são apurados comparando-se o valor da venda com o valor residual contábil e são reconhecidos na execução orçamentária. Maiores explicações estão na nota explicativa ⁵.

FORNECEDORES

As contas a pagar aos fornecedores e as outras contas a pagar são obrigações a pagar por bens ou serviços que foram adquiridos de fornecedores no curso normal das atividades, sendo classificadas como passivos circulantes se o pagamento for devido no período de até um ano. Caso contrário, as contas a pagar são apresentadas como passivo não circulante. Elas são reconhecidas ao valor da fatura correspondente nota explicativa ⁶.

RESULTADO PATRIMONIAL

O Resultado Patrimonial é apurado com base no regime de competência da receita e das despesas, escrituradas no subsistema patrimonial, atendendo à NBC T SP 16.5 nota explicativa ⁷.

RELATÓRIO DE GESTÃO

2020



BALANÇO PATRIMONIAL 2020

O Balanço Patrimonial, estruturado em Ativo, Passivo e Patrimônio Líquido, evidencia qualitativa e quantitativamente a situação patrimonial da Entidade.

A classificação dos elementos patrimoniais considera a segregação em “circulante” e “não circulante”, com base em seus atributos de conversibilidade e exigibilidade.

BALANÇO PATRIMONIAL				
RUBRICA		EXERCÍCIOS		
ITEM	ATIVO	2020	2019	VARIAÇÕES
1.1	ATIVO CIRCULANTE	7.958.879,33	6.768.404,82	17,59%
1.1.1	Caixa e Equivalentes de Caixa	7.244.190,78	6.645.161,49	9,01%
1.1.2	Créditos a Curto Prazo	608.178,88	0,00	100%
1.1.3	Demais Créditos e Valores de Curto Prazo	55.302,98	52.154,58	6,04%
1.1.5	Estoques	51.206,69	71.088,75	-27,97%
1.2	ATIVO NÃO CIRCULANTE	12.319.461,61	11.519.398,55	6,95%
1.2.1	Créditos a longo Prazo (lançar valor sem deduzir dívida ativa)	9.178.117,81	8.579.436,38	6,98%
1.2.1.1	Dívida Ativa - Longo Prazo	9.178.117,81	8.579.436,38	6,98%
1.2.6	Bens Móveis (deduzir depreciação)	1.261.343,80	1.059.962,17	19,00%
1.2.7	Bens Imóveis (deduzir depreciação, exaustão e amortização)	1.880.000,00	1.880.000,00	0,00%
TOTAL DO ATIVO R\$		20.278.340,94	18.148.907,95	23,14%
EXERCÍCIOS				

RELATÓRIO DE GESTÃO

2020



Coren^{PB}
Conselho Regional de Enfermagem de Paraíba

ITEM	PASSIVO	2020	2019	VARIAÇÕES
2.1	PASSIVO CIRCULANTE	320.596,15	393.319,09	-21,53%
2.1.1	Obrigações Trab., Prev. e Assistenciais a Pagar a Curto Prazo	234.042,37	315.385,77	-25,79%
2.1.3	Fornecedores e Contas a Pagar a Curto Prazo	18.547,50	23.901,05	-72,39%
2.1.7	Demais Obrigações a Curto Prazo	68.006,28	54.032,27	25,86%
2.2	PASSIVO NÃO CIRCULANTE			
2.3	PATRIMÔNIO LÍQUIDO	19.957.744,79	17.894.484,28	24,12%
2.3.7	Resultados Acumulados			
TOTAL DO PASSIVO E DO PATRIMÔNIO LÍQUIDO R\$		20.278.340,94	18.148.907,95	23,14%
ÍNDICE DE LIQUIDEZ CORRENTE		24,67	17,03	
SUPERÁVIT FINANCEIRO R\$		7.587.076,49	6.303.996,98	56,09%

RELATÓRIO DE GESTÃO

2020



Coren^{PB}
Conselho Regional de Enfermagem do Paraíba

BALANÇO ORÇAMENTÁRIO 2020.

O Balanço Orçamentário evidencia as receitas e as despesas orçamentárias, detalhadas em níveis relevantes de análise, confrontando o orçamento inicial e as suas alterações com a execução, demonstrando o resultado orçamentário. O Balanço Orçamentário é estruturado de forma a evidenciar a integração entre o planejamento e a execução orçamentária.

Balanço Orçamentário Receita



	PREVISAO INICIAL	PREVISAO ATUALIZADA	RECEITAS REALIZADAS	SALDO
RECEITA CORRENTE (I)	8.373.900,00	8.373.900,00	8.058.582,07	-315.317,93
RECEITA TRIBUTÁRIA	0,00	0,00	0,00	0,00
RECEITAS DE CONTRIBUIÇÕES	7.088.200,00	7.088.200,00	6.801.965,84	-286.234,16
RECEITA PATRIMONIAL	405.000,00	405.000,00	314.074,99	-90.925,01
RECEITA AGROPECUÁRIA	0,00	0,00	0,00	0,00
RECEITA INDUSTRIAL	0,00	0,00	0,00	0,00
RECEITA DE SERVIÇOS	798.700,00	798.700,00	878.426,57	79.726,57
TRANSFERÊNCIAS CORRENTES	1.400,00	1.400,00	0,00	-1.400,00
OUTRAS RECEITAS CORRENTES	80.600,00	80.600,00	64.114,67	-16.485,33
RECEITAS DE CAPITAL (II)	51.500,00	51.500,00	0,00	-51.500,00
OPERAÇÕES DE CRÉDITO	1.000,00	1.000,00	0,00	-1.000,00
ALIENAÇÃO DE BENS	50.500,00	50.500,00	0,00	-50.500,00



RELATÓRIO DE GESTÃO

2020



Coren^{PB}
Conselho Regional de Engenharia de Física

AMORTIZAÇÃO DE EMPRÉSTIMOS	0,00	0,00	0,00	0,00
TRANSFERÊNCIAS DE CAPITAL	0,00	0,00	0,00	0,00
OUTRAS RECEITAS DE CAPITAL	0,00	0,00	0,00	0,00

RELATÓRIO DE GESTÃO

2020



Coren^{PB}
Conselho Regional de Enfermagem da Paraíba

Balço Orçamentário Despesa

Empenhada

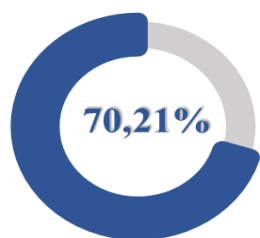

Liquidada

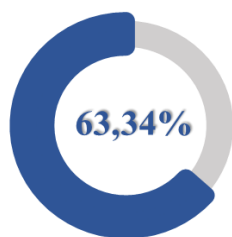

Paga

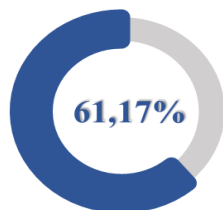

	Dotação Inicial	Dotação Atualizada	Despesas Empenhadas	Despesas Liquidadas	Despesas Pagas	Saldo da Dotação
Despesas Correntes (XI)	8.205.120,00	9.891.120,00	7.288.606,72	7.143.367,12	6.899.006,14	2.602.513,28
3.1.00.00 - Pessoal e Encargos Sociais	3.759.820,00	4.488.820,00	4.111.811,01	4.025.833,55	3.788.846,97	377.008,99
3.1.90.08 - Outros Benefícios Assistenciais	10.000,00	30.000,00	6.000,00	6.000,00	6.000,00	24.000,00
3.1.90.11 - Vencimentos e Vantagens	2.958.360,00	3.282.360,00	3.120.289,68	3.117.241,50	2.883.973,53	162.070,32
3.1.90.13 - Obrigações Patronais	747.410,00	964.410,00	908.263,83	825.334,55	825.334,55	56.146,17
3.1.90.16 - Despesas Variáveis	4.010,00	40.010,00	16.916,99	16.916,99	16.916,99	23.093,01
3.1.90.91 - Sentenças Judiciais	40.000,00	100.000,00	49.364,47	49.364,47	49.364,47	50.635,53
3.1.90.94 - Indenizações e Restituições Trabalhistas	40,00	72.040,00	10.976,04	10.976,04	7.257,43	61.063,96
3.3.00.00 - Outras Despesas Correntes	4.445.300,00	5.402.300,00	3.176.795,71	3.117.533,57	3.110.159,17	2.225.504,29
3.3.90.14 - Diárias - Civil	255.000,00	190.000,00	128.246,00	128.246,00	128.246,00	61.754,00
3.3.90.30 - Material de Consumo	142.100,00	340.100,00	83.403,30	59.739,03	59.739,03	256.696,70
3.3.90.32 - Material, Bem ou Serv. para Distrib. Gratuita	20,00	510.020,00	0,00	0,00	0,00	510.020,00
3.3.90.33 - Passagens e Despesas com Locomoção	160.200,00	170.200,00	1.128,72	1.128,72	1.128,72	169.071,28

RELATÓRIO DE GESTÃO

2020



Coren^{PB}
Conselho Regional de Enfermagem da Paraíba

3.3.90.35 - Serviços de Consultoria	100,00	35.100,00	0,00	0,00	0,00	35.100,00
3.3.90.36 - Serviços Prestados Pessoas Físicas	158.000,00	103.000,00	87.520,00	84.420,00	77.820,00	15.480,00
3.3.90.37 - Serviços Prestados Pessoa Jurídica	80.010,00	175.010,00	0,00	0,00	0,00	175.010,00
3.3.90.39 - Outros Serviços e Encargos	1.088.860,00	988.860,00	454.366,92	438.067,91	438.067,91	534.493,08
3.3.90.40 - Serviços de T.I e Comunicação	124.200,00	177.200,00	113.263,52	109.165,50	109.165,50	63.936,48
3.3.20.41 - Contribuições	1.991.885,00	1.931.885,00	1.931.875,00	1.919.774,16	1.919.774,16	10,00
3.3.90.46 - Diversas Desp. de Custeio	190.000,00	190.000,00	171.436,76	171.436,76	171.436,76	18.563,24
3.3.90.47 - Obrigações Tributárias e Contributivas	14.010,00	85.010,00	8.309,18	8.309,18	8.309,18	76.700,82
3.3.90.49 - Auxílio-Transporte	13.775,00	13.775,00	5.894,84	5.894,84	5.120,44	7.880,16
3.3.90.91 - Sentenças Judiciais	25.000,00	40.000,00	12.434,57	12.434,57	12.434,57	27.565,43
3.3.90.92 - Despesas de Exercícios Anteriores	90,00	18.090,00	0,00	0,00	0,00	18.090,00
3.3.90.93 - Indenizações e Restituições	202.050,00	434.050,00	178.916,90	178.916,90	178.916,90	255.133,10
Despesas de Capital (XII)	220.280,00	1.387.280,00	629.748,50	0,00	0,00	757.531,50
4.4.00.00 - Investimentos	220.220,00	1.387.220,00	629.748,50	0,00	0,00	757.471,50
4.4.20.42 - Auxílios	10,00	10,00	0,00	0,00	0,00	10,00
4.4.90.51 - Obras e Instalações	40,00	40,00	0,00	0,00	0,00	40,00
4.4.90.52 - Equipamentos e Material Permanente	220.130,00	577.130,00	0,00	0,00	0,00	577.130,00

RELATÓRIO DE GESTÃO

2020



Coren^{PB}
Conselho Regional de Enfermagem de Paraíba

4.4.90.61 - Aquisição de Imóveis	40,00	810.040,00	629.748,50	0,00	0,00	180.291,50
4.5.00.00 - Inversões Financeiras	60,00	60,00	0,00	0,00	0,00	60,00
4.5.90.42 - Transferências Intragovernamentais	10,00	10,00	0,00	0,00	0,00	10,00
4.5.90.61 - Aquisição de Imóveis	50,00	50,00	0,00	0,00	0,00	50,00
TOTAL	8.425.400,00	11.278.400,00	7.918.355,22	7.143.367,12	6.899.006,14	3.360.044,78

RELATÓRIO DE GESTÃO

2020



BALANÇO FINANCEIRO

O Balanço Financeiro evidencia as receitas e despesas orçamentárias, bem como os ingressos e dispêndios extraorçamentários, conjugados com os saldos de caixa do exercício anterior e os que se transferem para o início do exercício seguinte.

Balanço Financeiros Ingressos

	2020	2019
Receita Orçamentária (I)	8.058.582,07	8.161.814,73
Ordinária	8.058.582,07	8.161.814,73
Recebimentos Extra orçamentários (III)	2.055.467,72	1.453.644,86
Inscrição de Restos a Pagar Não Processados	763.040,60	285.953,42
Inscrição de Restos a Pagar Processados	256.308,48	342.027,63
Depósitos Restituíveis e Valores Vinculados	1.036.118,64	825.663,81
Outros Recebimentos Extra orçamentários	0,00	0,00
Saldo do Exercício Anterior (IV)	6.645.161,49	6.351.223,93
Caixa e Equivalentes de Caixa	6.645.161,49	6.351.223,93
Depósitos Restituíveis e Valores Vinculados	0,00	0,00
TOTAL (V) = (I + II + III + IV)	16.759.211,28	15.966.683,52

Balanço Financeiros Dispêndio

	2020	2019
Despesa Orçamentária (VI)	7.918.355,22	8.111.261,65
Ordinária	7.918.355,22	8.111.261,65
Pagamentos Extra orçamentários (VIII)	1.596.665,28	1.210.260,38
Pagamentos de Restos a Pagar Não Processados	230.498,12	189.893,29
Pagamentos de Restos a Pagar Processados	342.026,51	203.525,93
Depósitos Restituíveis e Valores Vinculados	1.024.140,65	816.841,16
Outros Pagamentos Extra orçamentários	0,00	0,00
Saldo para o Exercício Seguinte (IX)	7.244.190,78	6.645.161,49
Caixa e Equivalentes de Caixa	7.244.190,78	6.645.161,49
Depósitos Restituíveis e Valores Vinculados	0,00	0,00
TOTAL (X) = (VI + VII + VIII + IX)	16.759.211,28	15.966.683,52

RELATÓRIO DE GESTÃO

2020



Coren^{PB}
Conselho Regional de Enfermagem de Paraíba

DEMONSTRAÇÃO DAS VARIAÇÕES PATRIMONIAIS

A Demonstração das Variações Patrimoniais evidencia as variações verificadas no patrimônio e indica o resultado patrimonial do exercício. As variações quantitativas são decorrentes de transações no setor público que aumentam ou diminuem o patrimônio líquido. O resultado patrimonial do período é apurado pelo confronto entre as variações quantitativas aumentativas e diminutivas.

Variações Patrimoniais Aumentativas

Variações Patrimoniais Aumentativas	2020	2019
Contribuições	4.980.474,73	4.558.029,07
Exploração e Venda de Bens, Serviços e Direitos	878.426,57	906.312,90
Variações Patrimoniais Aumentativas Financeiras	946.880,65	370.366,46
Valorização e Ganhos com Ativos e Desincorporação de Passivos	172.142,14	1.250,00
Outras Variações Patrimoniais Aumentativas	64.114,67	36.077,85
Total das Variações Patrimoniais Aumentativas (I)	7.042.038,76	5.872.036,28

Variação Patrimonial Diminutiva

Variações Patrimoniais Diminutivas	2020	2019
Pessoal e Encargos	4.041.671,44	3.864.132,68
Benefícios Previdenciários e Assistenciais	177.436,76	119.417,66
Uso de Bens, Serviços e Consumo de Capital Fixo	893.930,62	1.714.845,30
Desvalorização e Perdas de Ativos e Incorporação de Passivos	150.790,95	43.970,75
Tributárias	1.928.083,34	1.949.044,48
Outras Variações Patrimoniais Diminutivas	179.220,90	219.667,28
Total das Variações Patrimoniais Diminutivas (II)	7.371.134,01	7.911.078,15
RESULTADO PATRIMONIAL DO PERÍODO (III) = (I - II)	(329.095,25)	(2.039.041,87)

RELATÓRIO DE GESTÃO

2020



DEMONSTRAÇÃO DO FLUXO DE CAIXA

Nossa demonstração dos fluxos de caixa permite aos usuários projetar cenários de fluxos futuros de caixa e elaborar análise sobre eventuais mudanças em torno da capacidade de manutenção do regular financiamento dos serviços. As aplicações financeiras estão representadas por depósitos em cardeneta de poupança em instituições financeiras oficiais de primeira linha. A receita gerada por estes investimentos é registrada como receita no resultado corrente.

Geração de Fluxo de caixa

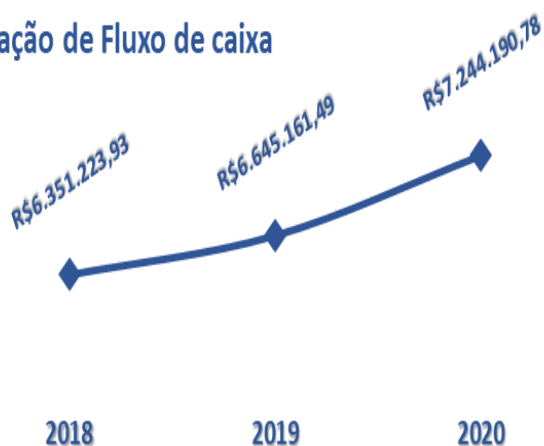

FLUXOS DE CAIXA DAS ATIVIDADES OPERACIONAIS	2020	2019
Ingressos	9.094.700,71	8.987.478,54
Receitas derivadas e originárias	9.094.700,71	8.987.478,54
Transferências correntes recebidas	0,00	0,00
Desembolsos	8.313.509,68	8.583.231,03
Pessoal e demais despesas	8.313.509,68	8.583.231,03
Juros e encargos da dívida	0,00	0,00
Transferências concedidas	0,00	0,00
FLUXOS DE CAIXA DAS ATIVIDADES OPERACIONAIS (I)	781.191,03	404.247,51
FLUXOS DE CAIXA DAS ATIVIDADES DE INVESTIMENTO		
Ingressos	0,00	0,00
Alienação de bens	0,00	0,00
Amortização de empréstimos e financiamentos concedidos	0,00	0,00
Desembolsos	182.161,74	110.309,95
Aquisição de ativo não circulante	182.161,74	110.309,95
Concessão de empréstimos e financiamentos	0,00	0,00
Outros desembolsos de investimentos	0,00	0,00
FLUXOS DE CAIXA DAS ATIVIDADES DE INVESTIMENTO (II)	-182.161,74	-110.309,95
FLUXOS DE CAIXA DAS ATIVIDADES DE FINANCIAMENTO		
Ingressos		
Operações de crédito	0,00	0,00
Integralização do capital social de empresas dependentes	0,00	0,00
Transferências de capital recebidas	0,00	0,00

RELATÓRIO DE GESTÃO

2020



Coren^{PB}
Conselho Regional de Enfermagem da Paraíba

Outros ingressos de financiamentos	0,00	0,00
Desembolsos		
Amortização /Refinanciamento da dívida	0,00	0,00
Outros desembolsos de financiamentos	0,00	0,00
FLUXOS DE CAIXA DAS ATIVIDADES DE FINANCIAMENTO (III)	0,00	0,00
GERAÇÃO LÍQUIDA DE CAIXA E EQUIVALENTE DE CAIXA (I + II + III)	599.029,29	293.937,56
Caixa e Equivalentes de caixa inicial	6.645.161,49	6.351.223,93
Caixa e Equivalente de caixa final	7.244.190,78	6.645.161,49



RELATÓRIO DE GESTÃO

2020



Coren^{PB}
Conselho Regional de Enfermagem de Paraíba

PROVISÃO PARA RISCOS PROCESSUAIS

O Coren-PB é parte em determinados processos oriundos do curso normal do seu funcionamento. O Conselho está se adequando para a constituição das provisões baseadas na estimativa de seu corpo jurídico que está em processo de levantamento das probabilidades das demandas.

NATUREZA DAS CONTINGÊNCIAS

O Coren-PB é parte envolvida em processos cíveis, e está discutindo essas questões tanto na esfera administrativa como na judicial. As respectivas provisões para contingências serão constituídas considerando a estimativa realizada pelo corpo jurídico, para os processos cuja probabilidade de perda nos respectivos desfechos for avaliada como provável. A Administração acredita que a resolução destas questões não produzirá efeito que altere significativamente o Patrimônio Líquido do Conselho.

PERDAS POSSÍVEIS, NÃO PROVISIONADAS NO BALANÇO

Em 31 de dezembro de 2020, não foram computados decorrentes de causas cíveis, cuja avaliação do corpo jurídico da Entidade aponta para uma probabilidade possível de perda, razão pela qual a Administração não registrou esse montante nas demonstrações contábeis.

PARTES RELACIONADAS

O Conselho em 31 de dezembro de 2020 não possui coligadas, controladas ou subsidiárias integrais, dessa forma, não há transações com partes relacionadas dessa natureza. Não há qualquer remuneração ou contraprestação aos Conselheiros e Dirigentes do Coren-PB, tratando-se de cargos honoríficos.

RELATÓRIO DE GESTÃO

2020



Coren^{PB}
Conselho Regional de Enfermagem de Paraíba

SEGUROS

Nós adotamos uma política de seguros que considera, principalmente, a concentração de riscos e sua relevância, contratados em montantes considerados suficientes pela Administração, levando em consideração a natureza das atividades e a orientação de nosso corpo jurídico. A cobertura dos seguros, em valores de 31 de dezembro de 2020, é assim demonstrada:

ITEM	TIPO DE COBERTURA	IMPORTÂNCIA SEGURADA
Veículos	Incêndio, roubo e colisão para 05 veículos	662.590,00

Relacionamento com os auditores independentes

A auditoria do Coren-PB subordina-se a diretrizes estabelecidas pelo Conselho Federal de Enfermagem- COFEN, órgão central de controle do Sistema COFEN /Conselhos Regionais. No decorrer do exercício de 2020 não foi contratado auditoria independente.

RELATÓRIO DE GESTÃO

2020



Coren^{PB}
Conselho Regional de Enfermagem do Brasil

NOTAS EXPLICATIVAS ÀS DEMONSTRAÇÕES CONTÁBEIS ENCERRADAS EM 31 DE DEZEMBRO DE 2020

Ativo Circulante

NOTA 1 - Caixa e Equivalentes de Caixa

As disponibilidades são mensuradas e estão demonstradas pelo valor original na data do Balanço Patrimonial. Inclui numerário em espécie, depósitos bancários disponíveis e aplicações financeiras em caderneta de poupança.

DISPONÍVEL	2020	2019
<i>Bancos Conta Movimento</i>	7.244.190,78	6.645.161,49

NOTA 2 - Créditos a Receber

Os Créditos a Receber se referem a valores de anuidades, que se encontram em aberto até o exercício de 2020 em cobrança Administrativa. São contabilizados inicialmente pelo valor justo da contraprestação a ser recebida.

Créditos de Curto Prazo

Estão representados pelos saldos a receber dos valores de anuidades, acrescidos de Juros, Atualização Monetária e Multa do exercício de 2020 e 2019 que se encontram em cobrança Administrativa.

CRÉDITOS A RECEBER	2020	2019
Anuidades do Exercício	2.857.215,37	2.602.449,46

RELATÓRIO DE GESTÃO

2020



Coren^{PB}
Conselho Regional de Enfermagem de Paraíba

NOTA 3 – Estoques

	Saldo Inicial	Entradas	Saídas	Saldo Final
0-Produtos (Estoque para Consumo)	71.088,75	78.643,61	98.525,67	51.206,69
900115 MATERIAL DE CONSUMO	27.524,33	57.527,97	65.260,35	19.791,95
900116 GÊNEROS ALIMENTÍCIOS	3.075,67	3.257,70	3.661,82	2.671,55
900118 AUTOPEÇAS	3.190,00	8.684,66	11.874,66	0,00
900121 MATERIAL DE EXPEDIENTE	37.298,75	7.994,40	17.728,84	27.564,31
900122 MATERIAIS A CLASSIFICAR	0,00	1.178,88	0,00	1.178,88
1-Bens Móveis - Investimentos	1.059.962,17	352.172,58	150.790,95	1.261.343,80
900004 APARELHOS E EQUIPAMENTOS DE COMUNICAÇÃO	9.280,00	1.562,76	0,00	10.842,76
900007 EQUIPAMENTO DE PROTEÇÃO, SEGURANÇA E SOCORRO	4.670,00	0,00	4.670,00	0,00
900009 MÁQUINAS E EQUIPAMENTOS ENERGÉTICOS	5.815,90	0,00	2,00	5.813,90
900014 EQUIPAMENTOS, PEÇAS E ACESSÓRIOS PARA AUTOMÓVEIS	120,00	0,00	120,00	0,00
900024 OUTRAS MÁQUINAS, APARELHOS, EQUIPAMENTOS E FERRAMENTAS	0,00	47.951,67	0,00	47.951,67
900025 EQUIPAMENTOS DE PROCESSAMENTO DE DADOS	135.809,58	105.392,54	0,00	241.202,12
900026 EQUIPAMENTOS DE TECNOLOGIA DA INFORMAÇÃO	104.609,95	0,00	104.609,95	0,00
900028 APARELHOS E UTENSÍLIOS DOMÉSTICOS	2.780,00	0,00	2.780,00	0,00
900029 MÁQUINAS E UTENSÍLIOS DE ESCRITÓRIO	38.609,00	0,00	38.609,00	0,00
900030 MOBILIÁRIO EM GERAL	81.937,93	176.784,13	0,00	258.722,06
900033 EQUIPAMENTOS PARA ÁUDIO, VÍDEO E FOTO	13.739,81	20.481,48	0,00	34.221,29
900036 VEÍCULOS DE TRAÇÃO MECÂNICA	662.590,00	0,00	0,00	662.590,00
Total Geral	1.131.050,92	430.816,19	249.316,62	1.312.550,49

RELATÓRIO DE GESTÃO

2020



Coren^{PB}
Conselho Regional de Enfermagem de Paraíba

Nossos estoques são formados basicamente com despesas de almoxarifado.

NOTA 4 – Dívida ativa Executiva

Estão representados pelo saldo a receber dos valores de anuidades, multas de infrações, que se encontram em aberto até o exercício de 2017 e 2018 acrescidos de atualização monetária, multa e juros, inscritos em Dívida Ativa Executiva.

DÍVIDA ATIVA TRIBUTÁRIA – EXECUTIVA	2020	2019
Dívida Ativa PF	6.320.902,44	5.976.986,92

NOTA 5 – Imobilizado

Os bens móveis e imóveis estão demonstrados ao custo reavaliado em 20/05/2017 atendendo a NBC T SP 16.9 e 10. Está demonstrado pelo custo de aquisição ou custo de construção, que compreende também os custos diretamente atribuíveis para colocar o ativo em condições de operação, bem como, *quando aplicável*, estimativa dos custos com desmontagem e remoção do imobilizado e de restauração do local onde o ativo está localizado, deduzido da depreciação acumulada e perdas por redução ao valor recuperável de ativos (*impairment*).

Os gastos com grandes manutenções planejadas efetuadas para restaurar ou manter os padrões originais de desempenho das unidades são reconhecidos no ativo imobilizado quando o prazo de campanha for superior a doze meses e houver previsibilidade das campanhas. Esses gastos são depreciados pelo período previsto até a próxima grande manutenção. Os gastos com as manutenções que não atendem a esses requisitos são reconhecidos como despesas no resultado do exercício.

Fonte: Unidade de Contabilidade

RELATÓRIO DE GESTÃO

2020



Coren^{PB}
Conselho Regional de Enfermagem de Paraíba

Os bens móveis e imóveis registrados no ativo imobilizado passaram pelo processo de reavaliação no exercício de 2017, em atendimento ao que determina as NBCASP, que estabelece critérios e procedimentos para o registro contábil da depreciação, da amortização e da exaustão; e estabelece critérios e procedimentos para a avaliação e a mensuração de ativos e passivos integrantes do patrimônio de entidades do setor público.

NOTA 06 – Fornecedores

FORNECEDORES	2020	2019
Produtos e Serviços	18.547,50	23.901,05

Fornecedores

As despesas empenhadas, liquidadas e não pagas até o dia 31 de dezembro, foram apropriadas no grupo de Fornecedores, pois se referem a aquisições de materiais ou prestação de serviços incorridos no próprio exercício atendendo ao princípio da competência.

	2020	2019
FORNECEDORES NACIONAIS	55.302,98	52.154,58
Restos a Pagar do Exercício	20.261,66	63.877,46
Restos a Pagar - anos anteriores	63.877,46	35.713,52



RELATÓRIO DE GESTÃO

2020



Coren^{PB}
Conselho Regional de Enfermagem do Brasil

Apuração do Resultado

Nota 07 - Resultado Patrimonial

O Resultado Patrimonial é apurado com base no regime de competência da receita e das despesas, escrituradas no subsistema patrimonial, atendendo à NBC T SP 16.5.

DEMONSTRAÇÃO DAS VARIAÇÕES PATRIMONIAIS	2020	2019
<i>Variações Aumentativas</i>	7.042.038,76	5.872.036,28
<i>Variações Diminutivas</i>	7.371.134,01	7.911.078,15
Resultado Patrimonial do Exercício	(329.095,25)	(2.039.041,87)

RELATÓRIO DE GESTÃO

2020



Coren^{PB}
Conselho Regional de Enfermagem da Paraíba

DECLARAÇÃO DE INTEGRIDADE DO RELATO INTEGRADO 2020



O Conselho Regional de Enfermagem da Paraíba (COREN/PB) possui o compromisso com a integridade de seus atos, o que direciona a Autarquia na busca de melhores práticas para transparência e utilização dos recursos públicos.

Nesse cenário, o COREN/PB empenhou-se para atender as recomendações do Tribunal de Contas da União.

As informações foram coletadas junto a secretaria da Presidência do Conselho Regional de Enfermagem da Paraíba, bem como coletadas pelos responsáveis departamentais do órgão fiscalizatório e através de reuniões com a alta administração

Além disso, foram utilizadas informações do relatório anual disponibilizado pelos departamentos, dados inseridos no portal da transparência e divulgados através das redes sociais do Conselho de Enfermagem.

O relatório buscou além de apresentar as informações exigidas pelo TCU, apresentar a sociedade os resultados dos serviços prestados pelo Conselho por parte da gestão, fiscalização, departamento de registro e cadastro, licitação, processo ético, procuradoria entre outros.

A construção coletiva do documento em tela permitiu o desenvolvimento de um texto conciso e objetivo, que priorizou a utilização de uma linguagem simples e clara, para facilitar a leitura e compreensão dos temas apresentados.