



# RELATÓRIO DE GESTÃO

**CONSELHO REGIONAL DE ENFERMAGEM  
DO PIAUÍ**

---

**EXERCÍCIO 2019**

## **LISTA DE SIGLAS E ABREVIACÕES**

ART – Anotação de Responsabilidade Técnica  
CNAE – Classificação Nacional de Atividades Econômicas  
CNPJ – Cadastro Nacional de Pessoa Jurídica  
Cofen – Conselho Federal de Enfermagem  
Coren/PI – Conselho Regional de Enfermagem do Piauí  
CPF – Cadastro de Pessoa Física  
CPL – Comissão Permanente de Licitação  
CRT – Certidão de Responsabilidade Técnica  
DOU – Diário Oficial da União  
DEFIS – Departamento de Fiscalização  
ENCREPI – Encontro do Conselho Regional de Enfermagem do Piauí  
GEOR - Metodologia de Gestão Estratégica Orientada para Resultados  
IBGE – Instituto Brasileiro de Geografia e Estatística  
IPCA - Índice Nacional de Preços ao Consumidor Amplo  
IN – Instrução Normativa  
LAI – Lei de Acesso à Informação  
LOA – Lei Orçamentária Anual  
LRF – Lei de Responsabilidade Fiscal  
MP – Ministério Público  
PAD – Processo Administrativo  
Págs. – Páginas  
PIB – Produto Interno Bruto  
PPA – Plano Plurianual  
RT – Responsável Técnico  
SAE – Sistematização da Assistência de Enfermagem  
TCU – Tribunal de Contas da União.  
TI – Tecnologia da Informação  
UJ – Unidade Jurisdicionada

## **LISTA DE TABELAS, QUADROS, GRÁFICOS E FIGURAS**

Figura 01 – Imagem da Presidente

Figura 02 - Organograma Coren/PI

Figura 03 – Cadeira de valor Coren/PI

Figura 04 - Estrutura de governança

Figura 05 - Composição do Plenário em 2019

Figura 06 – Mapa Estratégico do Coren/PI

Figura 07 – Arrecadação total

Figura 08 – Arrecadação com anuidade

Figura 09 – Arrecadação com ART

Figura 10 – Arrecadação com Dívida Ativa

Figura 11 – Principais despesas em 2019

Tabela 01 – Gastos com fiscalização em 2019

Tabela 02 – Gasto com indenização a conselheiros em 2019

Tabela 03 - Quantidade de inscritos em 31/12/2019

Tabela 04 – Quantitativo de Atividades de Fiscalização em 2019

Tabela 05 – Quantitativo de Processos de Fiscalização em 2019

Tabela 06 - Denúncias recebidas x Denúncias admitidas – Processos de Denúncias Éticas

Tabela 07 - Quantitativos denúncias X Denúncias admitidas – Processos de denúncia de interdição ética

Tabela 08 - Denúncias Recebidas x Denúncias admitidas – Desagravo Público

Tabela 09 – Evolução da execução orçamentária da despesa

Tabela 10 – Percentual de fiscais

Tabela 11 - Detalhamento da despesa de pessoal e evolução dos últimos 3 anos

Tabela 12 – Contratações do Coren/PI no ano de 2019

Tabela 13 – Centros de Custos do COREN/PI

Quadro 01 – Bens imóveis pertencentes ao Coren/PI em 2019

Quadro 02 – Veículos oficiais do Coren/PI em 2019

## SUMÁRIO

<b>APRESENTAÇÃO</b> .....	4
<b>MENSAGEM DA PRESIDENTE</b> .....	5
<b>1 VISÃO GERAL ORGANIZACIONAL E AMBIENTE EXTERNO</b> .....	7
<b>1.1 Estrutura Organizacional</b> .....	9
<b>1.2 Canais de comunicação com a sociedade e as partes interessadas</b> .....	10
<b>1.3 Ambiente Externo</b> .....	12
<b>1.4 Modelo de Negócios</b> .....	12
<b>2 GOVERNANÇA, ESTRATÉGIA E ALOCAÇÃO DE RECURSOS</b> .....	13
<b>2.1 Descrição da Estrutura de Governança</b> .....	13
<b>2.2 Planejamento Estratégico</b> .....	15
<b>2.3 Mapa Estratégico</b> .....	16
<b>2.4 Gasto com a função de fiscalização do exercício profissional</b> .....	18
<b>2.5 Gasto com as demais atividades finalísticas</b> .....	18
<b>2.6 Gasto com indenização a conselheiros</b> .....	18
<b>3 RISCOS, OPORTUNIDADES E PERPECTIVAS</b> .....	19
<b>4 RESULTADOS E DESEMPENHO DA GESTÃO</b> .....	21
<b>4.1 Resultados da área fim</b> .....	21
<b>4.2 Gestão Orçamentária e Financeira</b> .....	24
<b>4.3 Gestão de Pessoas</b> .....	33
<b>4.4 Gestão de licitações e contratos incluindo de TI</b> .....	35
<b>4.5 Gestão patrimonial e infraestrutura</b> .....	41
<b>4.5.1 Principais investimentos de capital (infraestrutura e equipamentos)</b> 44	
<b>4.5.2 Desfazimento de ativos</b> .....	44
<b>4.5.3 Locações de imóveis e equipamentos</b> .....	45
<b>4.5.4 Mudanças e desmobilizações relevantes</b> .....	45
<b>4.6 Gestão de Custos</b> .....	45
<b>5 INFORMAÇÕES ORÇAMENTÁRIAS, FINANCEIRAS E CONTÁBEIS</b> .....	51
<b>5.1 Demonstrações Contabéis</b> .....	54
<b>5.2 Notas explicativas</b> .....	65
<b>5.3 Declaração do Contador</b> .....	68

## **APRESENTAÇÃO**

O objetivo deste relatório é permitir à sociedade compreender o que faz o Conselho de Enfermagem do Estado do Piauí – Coren/PI e como são geridos os recursos provenientes de anuidades e demais valores arrecadados. Este relatório apresenta aos cidadãos e aos órgãos de controle, os valores e resultados que o Coren/PI produz e entrega para a categoria de enfermagem e a sociedade, além de demonstrar seu nível de governança, eficácia, eficiência, conformidade, economicidade e sustentabilidade econômica e ambiental. As informações aqui contidas referem-se ao exercício de 2019, coletas dos diversos setores do Conselho, reunidas e formatadas nesse relatório e foram aprovadas pela Controladoria Geral, Diretoria e Plenário, sendo este último, o órgão colegiado de governança do Coren/PI.

## MENSAGEM DA PRESIDENTE

Figura 01 – Imagem da Presidente



Apresento o Relatório de Gestão do Coren/PI do exercício de 2019 com gratidão e sentimento de dever cumprido. Reiterando as palavras firmadas em 2018, seguimos dando continuidade a nova forma de gerir, pensar e executar nossas atividades.

Desejei realizar mudanças significativas e para melhor, visando o empoderamento da Enfermagem e também da nossa Casa, com a organização e progresso administrativo do Coren/PI. Declaro que muitas metas foram alcançadas graças ao esforço e dedicação de todos os nossos funcionários, conselheiros e colaboradores.

A Gestão 2018-2020 busca refletir em suas ações e decisões o “empoderamento da Enfermagem”, onde nos empenhamos em tornar o Coren/PI um Conselho essencialmente voltado à sua atividade fim, compreendendo assim, que dessa forma, estaríamos correspondendo as expectativas dos profissionais do nosso Estado.

Tendo o código de ética como nossa principal diretriz e a fiscalização como prioridade, valorizamos os bons profissionais e a segurança da sociedade. Trabalhamos pelo fortalecimento e valorização da nossa profissão bem como do Sistema Cofen/Corens, com vistas à sustentabilidade e autonomia dos direitos da categoria.

Em termos administrativos, iniciamos a execução do Planejamento Estratégico e acompanhamento periódico dos objetivos estratégicos para os anos de 2019 a 2021, bem como a execução do Plano Plurianual do Conselho.

Assim, adotei medidas que julguei necessárias e importantes ao Conselho, prezando sempre pela transparência, legalidade e principalmente pela JUSTIÇA. Prezei ainda pela ética profissional, pelas boas práticas administrativas e pela boa fé.

A modernização e normatização dos processos de trabalho foi um dos pilares da gestão, não apenas em relação aos processos administrativos, como também em relação

aos investimentos em capital humano, intelectual e financeiro, visando não somente melhorar a excelência dos nossos serviços, como também a forma como o Conselho é gerido buscando sempre atender as normas que ditam a administração pública.

Destaco, por fim, que o Relatório de Gestão do ano de 2019 do Coren/PI traduz nossos esforços na implementação de estratégias práticas de governança requeridos pelos órgãos de controle externo para a elaboração do referido relatório. Apresentamos nossas estratégias traduzidas nas ações e projetos zelando sempre pela transparência.

O presente Relatório está estruturado nos seguintes capítulos: **Visão Geral Organizacional e Ambiente Externo, Governança, Estratégia e Alocação de Recursos, Riscos, Oportunidades e Perspectivas, Resultados e Desempenho da Gestão e Informações Orçamentárias, Financeiras e Contábeis.**

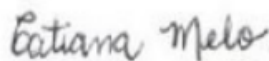

**Dra. Tatiana Maria Melo Guimarães**  
**Presidente do Coren/PI**

# 1 VISÃO GERAL ORGANIZACIONAL E AMBIENTE EXTERNO

O Conselho Regional de Enfermagem do Piauí, também designado pela sigla Coren/PI, criado pela Lei nº 5.905, de 12 de julho de 1973, é uma Autarquia Federal Fiscalizadora do Exercício da profissão de Enfermagem e tem por finalidade a normatividade, disciplina, fiscalização do exercício da Enfermagem, e observância de seus princípios éticos profissionais.

O Conselho Regional de Enfermagem é dotado de personalidade jurídica de direito público, com autonomia administrativa, financeira, patrimonial, orçamentária e política, sem qualquer vínculo funcional ou hierárquico com os órgãos da Administração Pública.

A atuação do Coren/PI subdivide-se em três frentes:

- Inscrição de profissional e registro de pessoas jurídicas  
O Coren/PI procede a inscrição de profissionais de Enfermagem e o registro das pessoas jurídicas que exercem atividades de Enfermagem, bem como a transferência e o cancelamento de inscrição, mantendo os respectivos cadastros atualizados. Dessa forma, o Coren/PI zela para que somente pessoas habilitadas exerçam a profissão de Enfermagem.
- Fiscalização do exercício ético-profissional  
Cabe ao Coren/PI normatizar, disciplinar e fiscalizar o exercício profissional da Enfermagem, fazendo cumprir a legislação em vigor pertinente à Enfermagem. Para tanto, os Enfermeiros fiscais do Coren/PI fiscalizam as instituições onde trabalham profissionais de enfermagem para averiguar o cumprimento da legislação da Enfermagem e orientar os profissionais sobre o agir ético-profissional.
- Tribunal Ético  
O Coren/PI recebe denúncias, que são apreciadas pelo Plenário, após emissão de Parecer de Conselheiro Relator, e podem resultar em abertura de Processo Ético. Além de julgar as infrações cometidas pelos profissionais de enfermagem, o Coren/PI aplica as penalidades conforme prevê a legislação. Como forma de orientação e prevenção, a Diretoria do Coren/PI estimula a formação de Comissão de Ética nas instituições de saúde.



O Coren/PI, subordinado ao Conselho Federal de Enfermagem - Cofen, é órgão executor da disciplina e fiscalização profissional e têm jurisdição no estado do Piauí onde se localiza, com sede e foro na capital Teresina, nas subseções instaladas no municípios de Parnaíba, Picos e Floriano, e ainda 01 (um) escritório administrativo localizado no municípios de São Raimundo Nonato e 01 (um) escritório administrativo localizado em Bom Jesus-PI, que funcionou até setembro de 2019 e foi fechado em caráter temporário através da Decisão Coren/PI nº 102/2019, sendo responsável, perante o poder público, pelo efetivo atendimento dos seus objetivos legais discriminados anteriormente e da classe da Enfermagem.

No atendimento de suas finalidades, esse Conselho exerce ações deliberativas, administrativas, executivas, normativas, regulamentares, contenciosas e disciplinares.

O objetivo geral do Coren/PI é disciplinar, normatizar e fiscalizar o exercício da profissão de enfermeiros e das demais profissões compreendidas nos Serviços de Enfermagem no Estado do Piauí. Possui como objetivos específicos:

- Garantir o exercício profissional aos profissionais de enfermagem inscritos e habilitados no Conselho Regional de Enfermagem do Piauí;
- Promover o aprimoramento dos profissionais de enfermagem garantindo um exercício profissional seguro e sem riscos para o profissional e a clientela;
- Zelar pelo bom conceito da enfermagem e dos que a exercem, conhecendo e decidindo sobre assuntos atinentes a ética profissional e impondo penalidades a infratores do Código de Ética do Profissional de Enfermagem;
- Garantir o intercâmbio com outras Autarquias e instituições para a defesa de melhoria da qualidade da Assistência de Enfermagem prestada.
- Zelar pela aplicação dos instrumentos legais que regulam o exercício profissional.

O Coren/PI, que faz parte do Sistema Cofen/Conselhos Regionais, é regido pelas Resoluções do Cofen, pelo Regimento Interno da Autarquia, aprovado por Decisão Interna e homologado pelo Cofen, e demais normatizações que lhe forem aplicáveis, além da Lei de Criação.

Sua Missão Institucional é assegurar à sociedade uma assistência de enfermagem ética, científica e de qualidade por meio da fiscalização do exercício profissional. A Visão é ser um conselho valorizado pelos profissionais de enfermagem e pela sociedade por meio de excelência na prestação de serviços e os Valores são o comprometimento, efetividade, eficácia, eficiência, impessoalidade, legalidade, moralidade, responsabilidade social e transparência.

## 1.1 Estrutura Organizacional

Figura 02 - Organograma Coren/PI

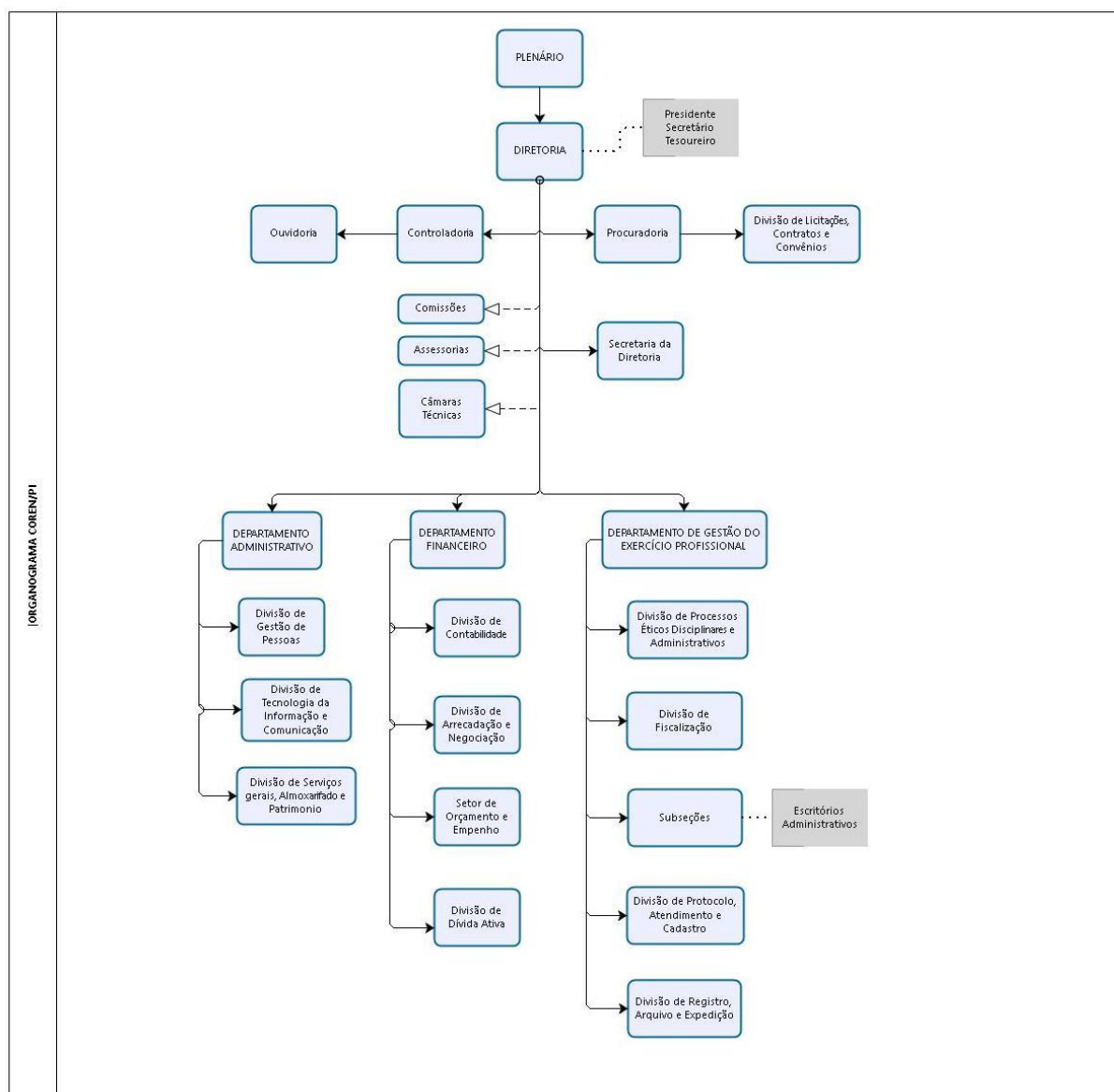

O Órgão máximo na hierarquia do Coren/PI é o Plenário, seguido pela Diretoria.

As unidades imediatamente inferiores na forma hierarquica a Diretoria com finalidade de exercer as funções de assessoramento estratégico, técnico, administrativo ou jurídico necessárias ao funcionamento do Coren/PI, tiveram em 2019 as seguintes ocupações:

- Procuradoria: Daniel Paz de Carvalho Barros
- Controladoria: Jonatan Augusto da Costa Britto ( 01 de janeiro a 21 de novembro/2019) e Fernanda Pereira de Sousa (27 de novembro a 31 de dezembro/2019)
- Assessoria de Comunicação: Genuína do Carmo Coelho Ramos
- Secretaria: Roberta Neilandia Soares Ferreira
- Chefe do Departamento Administrativo: Deuselina Carvalho de Sousa
- Chefe do Departamento de Fiscalização: Arthur Antunes Soares Lopes
- Chefe do Departamento Financeiro: Fernanda Pereira de Sousa (01 de Janeiro a 26 de Novembro/2019) e Ana Clara Vieira da Silva ( 28 de Novembro a 31 de Dezembro/2019)

As atribuições e competências específicas de cada assessoria, departamento ou divisão do Coren/PI está prevista na Decisão Coren/PI nº 119 de 06 de dezembro de 2018. Este Conselho vem buscando adequar sua estrutura administrativa ao novo Regimento Interno e a referida decisão acima mencionada.

## **1.2 Canais de comunicação com a sociedade e as partes interessadas**

Os canais de comunicação são utilizados de forma a garantir que as informações cheguem ao maior número de profissionais da área, bem como buscar também estreitar vínculos de confiança com a sociedade.

O site institucional (<http://www.coren-pi.com.br/>) e as redes sociais (Instagram *@corenpi* e Facebook *@corenpi*) são meios de comunicação utilizados sistematicamente como o canal oficial de interação. O site do Coren/PI é o principal veículo de comunicação com os profissionais e as empresas inscritas. O canal de Atendimento COREN 24 HORAS concentra os principais serviços on-line para profissionais e empresas registrados, sendo que os serviços com maior número de acessos são para emissões de: certidões, boletos para pagamento, realização de parcelamentos, atualização cadastral, dentre outros.

Nosso site conta também com uma série de recursos para atendimento à sociedade, como por exemplo: Denúncia on-line, Perguntas frequentes, Ouvidoria, Agenda de Cursos e eventos.

No site, o link de Notícias relata as principais ações do Conselho, dando ampla publicidade às ações institucionais, com divulgação de deliberações oriundas do Sistema Cofen/Corens, convênios e parcerias firmados com Instituições de Ensino, Entidades de Classe e outros Órgãos.

Além disso, o site dispõe ainda de uma aba voltada aos profissionais onde é possível ele fazer download de documentos como o Código de Ética, os formulários técnicos, documentos gerenciais, dentre outros.

Outro canal que possuímos é o e-mail marketing, sendo este uma espécie de boletim eletrônico onde são apresentados comunicados, notícias e fatos relevantes. Ao longo de 2019, enviamos e-mail marketings com temas como Anuidade, Conciliação de débitos, Semana da Enfermagem, ENCREPI e outros.

O Facebook é o canal digital de maior interação entre os profissionais inscritos. A partir da análise de alcance e envolvimento dos conteúdos veiculados via Facebook pelo Conselho, é possível determinar os temas de maior interesse do público, o que serviu de orientação para que a Comunicação adequasse sua produção àquilo que é mais relevante para os profissionais e a sociedade. Contamos com cerca de 15 mil seguidores ativos.

Também dispomos de uma conta no Instagram, que atualmente está com mais de 18 mil seguidores. Através desse canal, dispomos de fotos de ações e eventos e posts com informações relevantes e campanhas sociais, tudo alinhado estrategicamente com a Comunicação do COFEN.

Atendendo a Lei 12.527/2011 (Lei de Acesso à Informação) e o Manual de Aplicação da Lei de Acesso à Informação do Sistema Cofen/Corens, com o intuito de facilitar o acesso aos dados do Coren/PI, bem como divulgar, independentemente de solicitação, informações de interesse público sobre o Conselho, disponibilizamos na página <http://ouvidoria.cofen.gov.br/coren-pi/transparencia/> as informações exigidas por lei, além de dados complementares relativos ao órgão. O Portal da Transparência do Coren/PI tem sido atualizado regularmente, adaptando-se a todas as exigências legais.

### 1.3 Ambiente Externo

No ano de 2019 alguns fatores externos impactaram o nosso cenário interno. É sabido que a Economia do País pode afetar diretamente na gerencia financeira e administrativa dos Conselhos e demais entidades públicas. Reitera-se que a arrecadação dos Conselhos Profissionais se dá por meio de anuidades e taxas estabelecidas nas legislações específicas.

A recuperação da economia brasileira foi lenta, marcando um crescimento tímido no PIB em 1,1% em relação ao ano anterior, de acordo com dados do IBGE. A taxa de desemprego no Brasil, por sua vez, não sofreu grandes alterações, matendo os mesmos patamares do ano de 2018.

A inflação, medida pelo IPCA ficou abaixo do centro da meta, de 4,25%, ao longo de quase todo o ano. No acumulado até novembro, o IBGE apontou uma alta de 3,12%. (Fonte: epocanegocios).

### 1.4 Modelo de Negócios

Figura 03 - Cadeia de Valor Coren/PI

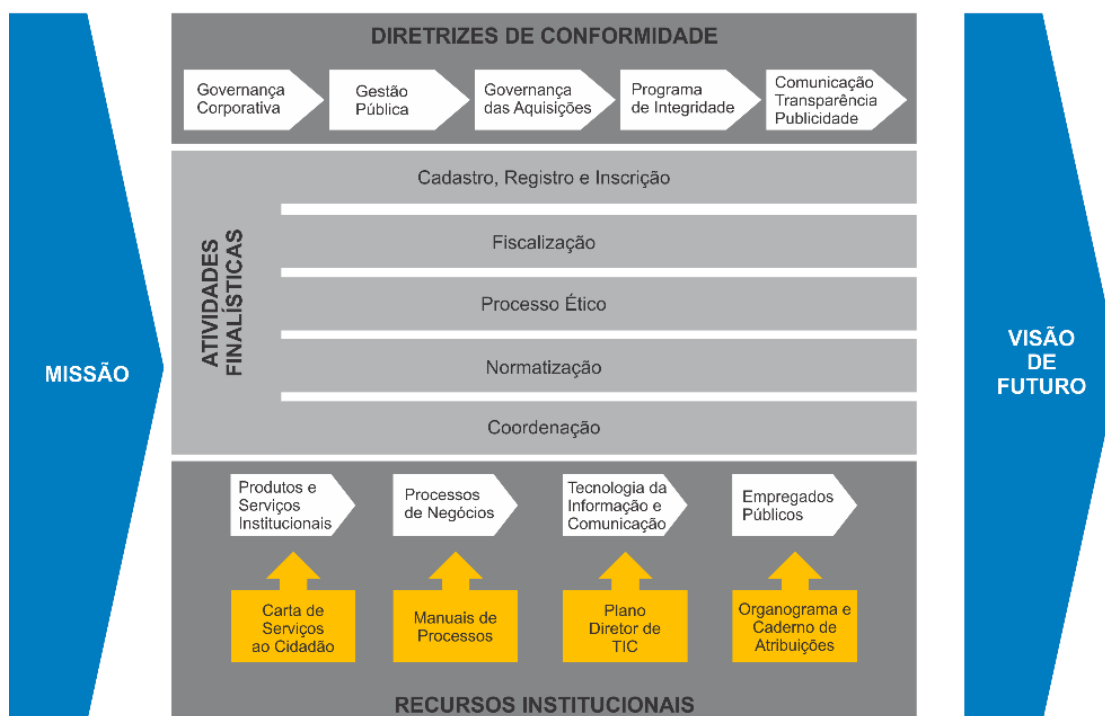

## **2 GOVERNANÇA, ESTRATÉGIA E ALOCAÇÃO DE RECURSOS**

No que diz respeito ao Planejamento Estratégico Geral, o Coren/PI dispõe de um Plano Plurianual elaborado para o triênio 2019/2021, com iniciativas e objetivos estratégicos que se propõem a notar as principais ações gerenciais no período citado. Dispõe ainda de planejamento estratégico de fiscalização e de eventos voltados aos profissionais de enfermagem, atuando nas demais áreas de acordo com as premissas normativas.

O Planejamento Estratégico do Coren/PI contempla as atividades de fiscalização visto que a finalidade precípua do órgão é disciplinar, legalizar e fiscalizar o exercício da profissão de enfermagem, em sua jurisdição.

Para tanto é realizado anualmente um encontro na sede do Coren/PI onde, junto com a Diretoria do Coren/PI, a coordenação, os fiscais (incluindo a sede e as 03 (três) subseções nos municípios de Floriano, Parnaíba e Picos) discutem os principais problemas, infrações, os melhores resultados de todas as instituições fiscalizadas no Estado, bem como analisam e avaliam a efetividade das ações do departamento de fiscalização.

Além do Planejamento Estratégico da Fiscalização, também são programados os eventos científicos voltados para os profissionais de enfermagem a serem realizados pela Autarquia.

### **2.1 Descrição da Estrutura de Governança**

De acordo com os conceitos de instâncias internas de governança e de instâncias internas de apoio à governança apresentado no Referencial Básico de Governança Aplicável a Órgãos e Entidades de Administração Pública, apresentamos as referidas instâncias no âmbito do Coren/PI:

- As instâncias internas de governança são responsáveis por definir ou avaliar a estratégia e as políticas, bem como monitorar a conformidade e o desempenho destas, devendo agir nos casos em que desvios forem identificados. São, também, responsáveis por garantir que a estratégia e as políticas formuladas atendam ao interesse público servindo de elo entre

principal e agente.

- As instâncias internas de apoio à governança realizam a comunicação entre partes interessadas internas e externas à administração.

Figura 04 - Estrutura de governança

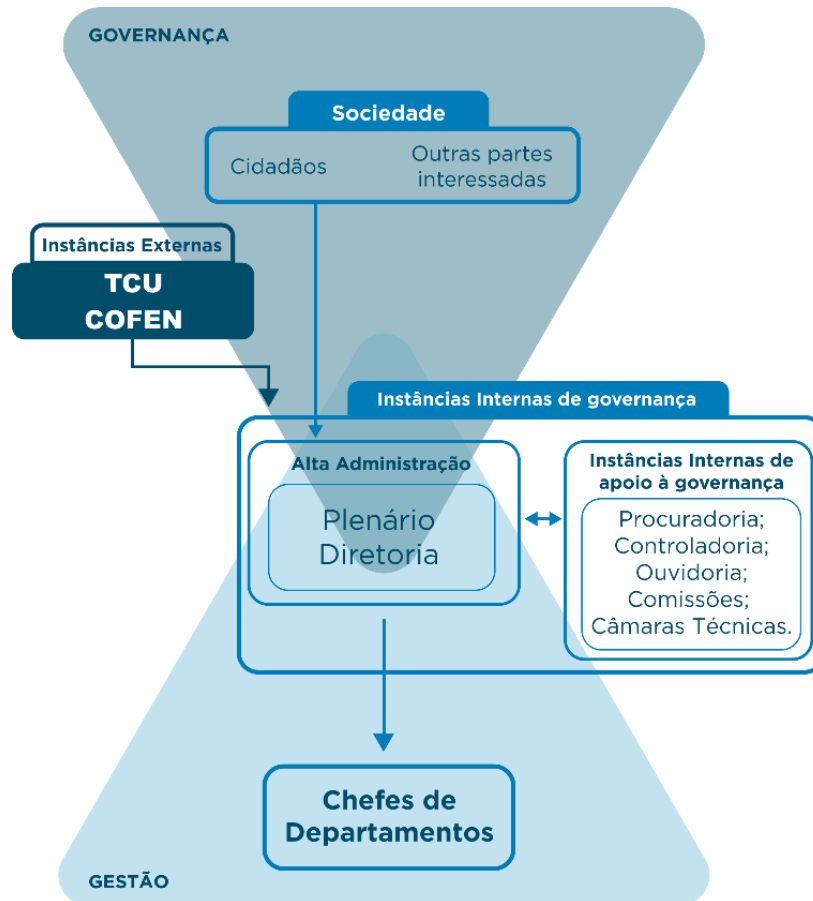

Assim sendo, nosso Plenário é integrado por todos os Conselheiros e presidido pelo Presidente do Conselho. É composto por Conselheiros e suas competências estão arroladas no Regimento Interno do Conselho Regional de Enfermagem do Piauí. A Alta Administração é composta pela Presidência e Diretoria, e suas competências estão listadas no Regimento Interno.

Figura 05 - Composição do Plenário em 2019



Presidente  
**Dra. Tatiana Maria Melo Guimarães**  
Enfermeira Especialista em Enfermagem Obstétrica e  
Mestre em Enfermagem pela Universidade Federal do Piauí – UFPI.



Secretária  
**Dra. Amanda Lúcia Barreto Dantas**  
Enfermeira Especialista em Enfermagem Obstétrica e  
Mestre em Enfermagem pela Universidade Federal  
do Piauí - UFPI.



Tesoureira  
**Dra. Leone Maria Damasceno Soares**  
Técnica de Enfermagem do Hospital Infantil Lucídio  
Portela e Hospital Universitário do Piauí (HU-PI).

**CONSELHEIROS  
QUADRO I - ENFERMEIROS**



**Marttem Costa de Santana**  
Enfermeiro, Doutorando em Tecnologia  
e Sociedade. Mestre em Educação,  
Mestre em Terapia Intensiva.



**Antônio Francisco Luz Neto**  
Enfermeiro, Especialista em Segurança  
do Paciente, em Enfermagem do Trabalho  
e Cardiologia.



**Elisângela Lemos Varonil  
Nunes**  
Enfermeira, Especialista em Saúde da  
Família e em Docência de Ensino  
Superior.



**João Paulo Ferreira de  
Castro**  
Enfermeiro, Especialista em Saúde  
Pública e Saúde da Família.

**CONSELHEIROS  
QUADRO II - TÉCNICOS EM ENFERMAGEM**



**Frank James Alves da Silva**  
Técnico de Enfermagem do Hospital  
Regional Tibério Nunes e SAMU do  
município do Floriano-PI.



**Flaviano Marques Aragão**  
Técnico de Enfermagem da Unidade de  
Terapia Intensiva – UTI do Hospital  
Estadual Dirceu Arcoverde (HEDA) e do  
SAMU de Parnaíba-PI.



**Diana Oliveira do  
Nascimento Matos**  
Técnica de Enfermagem do Hospital de  
Urgência de Teresina (HUT). Membro da  
Comissão de Processo Ético do Coren-PI.

## 2.2 Planejamento Estratégico

O Planejamento Estratégico Institucional (PEI) do Conselho Regional de Enfermagem do Piauí segue a Metodologia de Gestão Estratégica Orientada para Resultados (GEOR).

O princípio que norteia a Metodologia GEOR é o de alavancar, em curto prazo, a



capacidade de produzir e medir benefícios relevantes para a sociedade, no nosso caso, para a Enfermagem Piauiense. A Metodologia GEOR traduz o compromisso dos Conselheiros Federais e Regionais de explicitar e cristalizar os seus compromissos com a Enfermagem para o alcance de resultados, transparência e prestação de contas em benefício da classe que representam.

A Metodologia GEOR está implementada em cima de quatro eixos: foco na Enfermagem brasileira, transparência da gestão, flexibilidade e simplicidade. Desta forma, o COREN/PI tem mecanismos para multiplicar e melhorar o atendimento à enfermagem e à sociedade.

Esta metodologia está composta pela definição de um Plano Plurianual (PPA), o qual é definido pela Plenária de Conselheiros do Coren/PI. Este PPA é composto de Programas Temáticos e Objetivos Estratégicos, os quais são constituídos por Iniciativas Estratégicas. As Iniciativas Estratégicas, por sua vez, dão origem a Planos de Ação que serão detalhados na forma de Projetos. São estes últimos que concretizam os Objetivos Estratégicos traçados pela Plenária do Coren/PI.

Conforme o exposto, para que o alcance dos Objetivos Estratégicos e o cumprimento da sua Missão, o PPA auxilia dando o direcionamento estratégico e estruturando de forma sistemática o caminho a ser trilhado.

As atividades de elaboração do planejamento estratégico desse Conselho Regional foram iniciadas na Oficina de Planejamento Estratégico realizada durante o seminário administrativo 2017 em Luís Correia - PI e discutidas em Reuniões Ordinárias de Diretoria em Teresina-PI. O Plano Plurianul aprovado pelo Plenário do Regional pode ser encontrado em sua íntegra no Portal da Transparência (<http://ouvidoria.cofen.gov.br/coren-pi/transparencia/planejamento-estrategico/>).

Com a elaboração das iniciativas e objetivos estratégicos de governança do Coren/PI, o acompanhamento da execução dos objetivos passou a ser realizado através de reuniões entre os empregados públicos do Conselho e membros da Diretoria.

### **2.3 Mapa Estratégico**

Figura 06 – Mapa Estratégico do Coren/PI

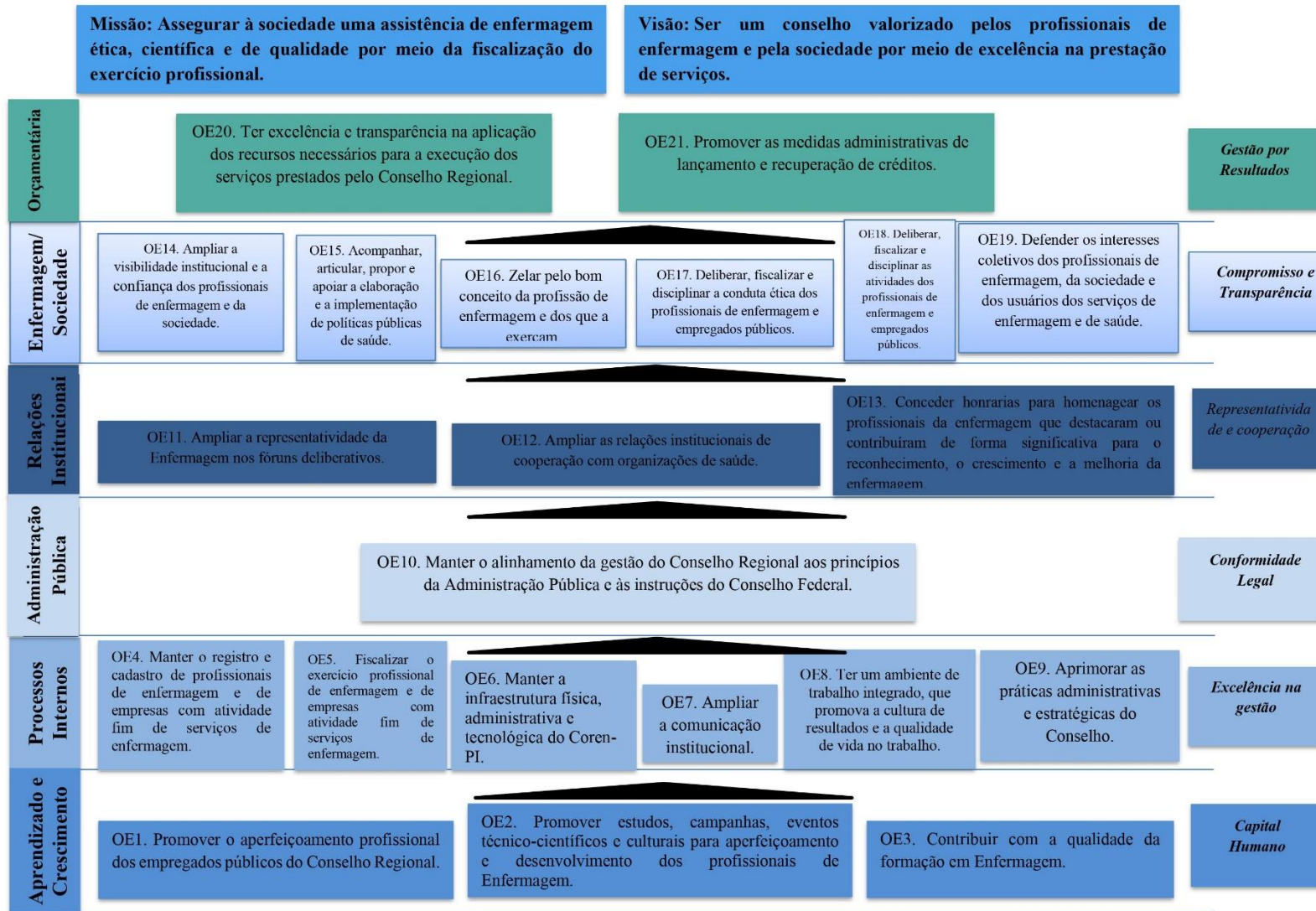

## 2.4 Gasto com a função de fiscalização do exercício profissional

Tabela 01 – Gastos com fiscalização em 2019

<b>Centro de Custo</b>	<b>Valor (R\$)</b>	<b>Percentual</b>
DESPESAS COM FISCALIZAÇÃO	872.880,30	100
Folha de Pagamento e Estagiários (Fisc)	801.091,30	91,78
Diárias (Fisc)	69.852,5	8
Passagens/Deslocamentos (Fisc)	1.936,53	0,22
<b>Total</b>	<b>872.880,30</b>	<b>100</b>

No exercício de 2019, foi instituído e posto em prática o primeiro plano de custos do Coren/PI, objetivando agilizar o repasse de informações e apontar as principais alocações de recursos do Conselho. A tabela acima ilustrada foi construída a partir de informações do sistema de Controle Contábil, Orçamento e Despesas do Conselho.

## 2.5 Gasto com as demais atividades finalísticas

Os demais gastos do Conselho estão pormenorizados no Capítulo 4 – Resultados e Desempenho da Gestão, no item 4.6 - Gestão de Custos. Para o ano de 2020, os centros de custos foram ajustados e reduzidos com a finalidade de oferecer informações mais precisas sobre os gastos efetivados nas demais atividades finalísticas.

## 2.6 Gasto com indenização a conselheiros

No exercício de 2019, as despesas totais do Conselho Regional de Enfermagem do Piauí totalizaram R\$ 6.732.837,42. Desse montante, os gastos totais com as verbas indenizatórias, sendo elas diárias, jetons, auxílios representação e demais verbas indenizatórias, pagas a conselheiros perfizeram os montantes explanados na tabela a seguir.

Tabela 02 – Gasto com indenização a conselheiros em 2019

<b>Verba</b>	<b>Valor Gasto em R\$</b>
Diárias	124.225,00
Jetons	93.050,00
Auxílio Representação	197.074,00
<b>TOTAL</b>	<b>414.349,00</b>

### **3 RISCOS, OPORTUNIDADES E PERPECTIVAS**

A gestão integrada e proativa de riscos é fundamental para a entrega de resultados de maneira segura e sustentável. O Coren/PI buscando o controle ainda maior de suas ações, criou a Controladoria Geral no ano de 2014 e em 2018 nomeou responsável por esta unidade administrativa que tem o objetivo de garantir a execução de atividades dentro dos princípios básicos da administração pública, conforme preceitua o art. 37 da Constituição Federal (Legalidade, Impessoalidade, Moralidade, Publicidade e Eficiência), e tem como norteador as normas estabelecidas pelo Conselho Federal de Enfermagem, previstas nas Resoluções Cofen 340/2008, 373/11, 421/12 e o Regimento Interno do Coren – PI.

O ano de 2018 foi o primeiro ano de atuação da Controladoria, que o faz no sentido de preservar os atos e garantir a correção das ações da administração, seja no aspecto contábil ou no aspecto da gestão econômica e financeira, bem como na avaliação dos resultados alcançados quanto à eficácia, eficiência e efetividade das atividades administrativas, orçamentária, financeira e patrimonial.

A Controladoria Geral ainda supervisiona, recomenda, fiscaliza e avalia o grau de confiabilidade dos procedimentos da instituição, além de atuar de maneira preventiva na confecção de manuais de normas e rotinas e ações de controles antes do ato administrativo, proporcionando a correção de eventuais erros antes de sua realização ou, ainda, a padronização de procedimentos.

Em relação as oportunidades identificadas e ações pensadas para potencializar os impactos positivos para a entidade, o desenvolvimento de um plano de trabalho adequado como ferramenta de orientação à equipe da Controladoria passou a ser de suma importância, na tarefa de acompanhar as inúmeras e complexas obrigações a serem cumpridas por esta unidade no decorrer do exercício, considerados os limites, prazos e responsabilidades existentes.

O Plano de trabalho elaborado em 2019 para execução em 2020 estabeleceu os seguintes objetivos:

- Verificar a aplicação das normas, legislações vigentes, como também diretrizes traçadas pela administração;
- Analisar os procedimentos, rotinas e controles internos;
- Efetuar as atividades rotineiras de preservação do erário;

- Possibilitar a eficácia da gestão e garantir a qualidade da informação;
- Levar aos departamentos pontos de melhorias para as práticas de controle interno do COREN/PI;
- Antecipar-se, preventivamente, ao cometimento de erros, desperdícios, abusos, práticas antieconômicas e fraudes;
- Propiciar informações oportunas e confiáveis, inclusive de caráter administrativo/ operacional, sobre resultados e efeitos atingidos;
- Criação de fluxos setoriais.

## 4 RESULTADOS E DESEMPENHO DA GESTÃO

Nesse capítulo buscamos demonstrar de forma sucinta os resultados das diversas áreas e frentes de trabalho do Conselho durante o ano de 2019. Cabe ressaltar que desafios corriqueiros em várias áreas administrativas do Coren/PI estão relacionados a infraestrutura e necessidade de pessoal.

### 4.1 Resultados da área fim

Quanto as áreas fins do Conselho, destacamos aqui os resultados obtidos no Registro e Inscrição Profissional, Fiscalização e nos Processos Éticos.

Quanto ao Registro e Inscrição Profissional, em 2019, inscreveram-se 2719 profissionais e 608 cancelaram a inscrição no Coren PI, apresentando assim uma variação de 0,22 entre os cancelamentos e novos inscritos.

Tabela 03 - Quantidade de inscritos em 31/12/2019

<b>Categoria</b>	<b>Quantidade</b>
Enfermeiros	10.213
Técnicos de enfermagem	20.391
Auxiliares de enfermagem	5.820
Especialistas	451

Ainda no ano de 2019 foi executada uma extensão dos nossos atendimentos, que foram realizados em quatro hospitais de Teresina: Hospital Getúlio Vargas, Hospital São Marcos, Hospital Universitário e Maternidade Dona Evangelina Rosa. Inovamos em atendermos os profissionais no seu local de trabalho, em espaço disponibilizado pela administração de cada hospital e os serviços oferecidos foram:

- Entrega de carteiras
- Requerimento de renovação de carteira
- Inscrição remida, de especialização e de 2ª via.

Estendemos também o nosso atendimento durante os Encrepis (Encontro Regional de Enfermagem do Piauí) nas cidades de Esperantina e de Oeiras. Apontamos ainda que as prioridades e metas foram atingir a plenitude de nosso atendimento, dentro de nossas limitações, buscando sempre a satisfação do profissional de enfermagem.

Sobre a fiscalização, o Planejamento da fiscalização para o ano de 2019 foi focado principalmente nas instituições de saúde das cidades do interior do estado, haja vista, a necessidade de interiorização das inspeções do DFIS. Diante disso, tivemos um número alto de municípios fiscalizados no estado do Piauí conseguindo fortalecer o Exercício da Profissão de Enfermagem.

Durante a tramitação dos Processos Administrativos – PADs gerados pelas ações fiscalizatórias, os não concluídos pela DEFIS foram encaminhados ao jurídico e geraram 103 notificações extrajudiciais, ferramenta bastante eficaz nesse processo de resolução dos pontos notificados, muitas vezes não necessitando de um Termo de Ajustamento de Conduta ou Ação Civil Pública.

Além das inspeções planejadas, a Divisão de Fiscalização realiza ações fiscalizatórias a partir de denúncias recebidas e demandas de outros órgãos como Ministério Público do Piauí e Tribunal de Contas do Estado do Piauí, verdadeiros parceiros nesse processo. Segue abaixo alguns dados estatísticos das ações da DFIS:

Tabela 04 – Quantitativo de Atividades de Fiscalização em 2019

<b>ATIVIDADE DESENVOLVIDA</b>	<b>QUANTITATIVO</b>
Fiscalizações Realizadas	654
Fiscalizações Proativas	625
Fiscalizações Reativas	48
Denúncias Recebidas	37
Tempo Médio para Finalização	10 dias úteis
Profissionais Atingidos pela Fiscalização	12.774
Autos de Infração	100
Termos de Diligência	313

Tabela 05 – Quantitativo de Processos de Fiscalização em 2019

<b>PROCESSO DE FISCALIZAÇÃO</b>	<b>QUANTITATIVO</b>
Processos de Fiscalização Autuados	235
Total de Notificações Emitidas	299
Processos de Fiscalização Concluídos	231
Termo de Ajustamento de Conduta	3
Ação Civil Pública	3
Total de encaminhamento a outros órgãos:	23
Notificações Extrajudiciais	103

Para o DEFIS, o ano de 2019 foi principalmente de organização administrativa e dos processos de trabalhos, e de continuidade nas inspeções das instituições de saúde e das empresas correlatas do estado do Piauí. Assim, estima-se que em 2020 podemos avançar no número de fiscalizações, aberturas e monitoramento de PADS, realizações de forças tarefas específicas pelo estado, formalização e fortalecimento de parcerias com o Ministério Público do Piauí, Tribunal de Contas do Estado do Piauí e Divisão de Vigilância Sanitária, criação do manual e procedimentos operacionais padrões da divisão, e continuidade dos relatórios quantitativos trimestrais de todas as atividades desenvolvidas pela fiscalização.

Em relação os resultados obtidos em outra atividade finalística do Conselho, o Tribunal Ético, temos a condução dos processos de denúncias, éticos, de interdição e de desagravo público, que resultaram em 2019:

- 71 processos de denúncia ética
- 13 processos éticos instaurados (14% das denúncias recebidas)
- 21 processos de denúncia de interdição ética
- 16 processos de interdição ética instaurados
- 02 processos de denuncia para desagravo público
- 02 processos de desagravo público instaurados
- 15 julgamentos de Processos Éticos, sendo:
  - 3 Absoluções
  - 6 Advertências verbais
  - 3 advertências verbais e multa
  - 2 conciliações
  - 1 censura e multa

Tabela 06 - Denúncias recebidas x Denúncias admitidas – Processos de Denúncias Éticas

<b>DENÚNCIA ÉTICA</b>			
<b>ANO</b>	<b>DENUNCIAS RECEBIDAS</b>	<b>DENUNCIAS ADMITIDAS</b>	<b>%</b>
2018	53	29	53%
2019	71	10	14%



Tabela 07 - Quantitativos denúncias X Denúncias admitidas – Processos de denúncia de interdição ética

ANO	DENUNCIAS RECEBIDAS	DENUNCIAS ADMITIDAS
2018	10	10
2019	21	16

Tabela 08 - Denúncias Recebidas x Denúncias admitidas – Desagravo Público

DESAGRAVO PÚBLICO		
ANO	DENÚNCIAS RECEBIDAS	DENÚNCIAS ADMITIDAS
2018	1	1
2019	2	2

#### 4.2 Gestão Orçamentária e Financeira

A evolução dos últimos anos da execução orçamentária da despesa, com detalhamento das despesas por grupo e elemento de despesa.

Tabela 09 – Evolução da execução orçamentária da despesa

	2019	2018	2017
DOTAÇÃO INICIAL	6.684.910,69	6.393.023,49	6.870.865,59
CREDITO INICIAL - DESPESA CORRENTE	6.683.666,12	6.348.812,99	6.193.070,26
PESSOAL E ENCARGOS SOCIAIS	2.066.593,05	2.155.452,89	1.869.807,29
APLICAÇÕES DIRETAS	2.066.593,05	2.155.452,89	1.869.807,29
APOSENTADORIAS DO RPPS	0,00	0,00	0,00
PROVENTOS - PESSOAL CIVIL	0,00	0,00	0,00
Aposentadoria por Tempo de Contribuição	0,00	0,00	0,00
Aposentadorias Compulsórias	0,00	0,00	0,00
Aposentadoria por Invalidez	0,00	0,00	0,00
Aposentadorias Especiais - Atividades de Risco	0,00	0,00	0,00
Aposentadorias Especiais - Deficiência	0,00	0,00	0,00
Outras Aposentadorias Especiais	0,00	0,00	0,00
APOSENTADORIAS PENDENTES DE APROVAÇÃO	0,00	0,00	0,00
OUTRAS APOSENTADORIAS	0,00	0,00	0,00
OUTROS BENEFÍCIOS ASSISTENCIAIS DO SERVIDOR OU DO MILITAR	62.786,44	54.102,65	48.848,28
Auxílio Creche	0,00	0,00	0,00

Auxílio Especialização	3.377,75	0,00	0,00
Auxílio Funeral	0,00	0,00	0,00
Auxílio Natalidade	0,00	0,00	0,00
Auxílio Odontológico	0,00	0,00	0,00
Auxílio Saúde aos Servidores	59.408,69	54.102,65	48.848,28
Seguro de Vida	0,00	0,00	0,00
<b>VENCIMENTOS E VANTAGENS FIXAS - PESSOAL CIVIL</b>	<b>1.544.649,94</b>	<b>1.637.701,86</b>	<b>1.399.316,95</b>
Vencimentos e Salários	1.182.408,53	1.257.254,17	1.054.524,45
Adicional Noturno	0,00	0,00	0,00
Incorporações	0,00	0,00	0,00
Gratificação Por Exercício de Cargos e Funções	102.420,51	109.500,83	97.715,64
Gratificação por Tempo de Serviço	0,00	0,00	0,00
Férias	102.482,93	109.252,32	99.332,59
13. Salário	120.372,71	121.963,59	106.926,45
Férias - Abono Pecuniário	0,00	0,00	5.096,63
Férias - Abono Constitucional	36.965,26	39.730,95	35.721,19
Complementação Salarial	0,00	0,00	0,00
Vencimentos e Salários Prorrogação Salário Maternidade	0,00	0,00	0,00
<b>Outros Vencimentos e Vantagens Fixas - Pessoal Civil – RGPS</b>	<b>0,00</b>	<b>0,00</b>	<b>0,00</b>
Gratificação de Qualificação	0,00	0,00	0,00
<b>OBRIGAÇÕES PATRONAIS</b>	<b>453.234,60</b>	<b>455.863,00</b>	<b>411.195,63</b>
Contribuições Previdenciárias - INSS	321.739,85	324.976,73	287.542,57
Contribuição para o PIS sobre Folha de Pagamento	14.631,55	14.571,83	18.528,29
FGTS	116.863,20	116.314,44	105.124,77
FGTS – PDV	0,00	0,00	0,00
<b>OUTRAS OBRIGAÇÕES PATRONAIS</b>	<b>0,00</b>	<b>0,00</b>	<b>0,00</b>
<b>OUTRAS DESPESAS VARIÁVEIS - PESSOAL CIVIL – RGPS</b>	<b>5.922,07</b>	<b>7.785,38</b>	<b>10.446,43</b>
Gratificação / Salário - Substituições	0,00	0,00	0,00
Serviços Extraordinários	0,00	0,00	0,00
Horas Extras	5.922,07	7.785,38	10.446,43
<b>SENTENÇAS JUDICIAIS</b>	<b>0,00</b>	<b>0,00</b>	<b>0,00</b>
Sentenças / Decisões Judiciais Trabalhistas - Trânsito em Julgado - e Encargos	0,00	0,00	0,00
Despesas de Exercícios Anteriores	0,00	0,00	0,00
<b>INDENIZAÇÕES E RESTITUIÇÕES TRABALHISTAS</b>	<b>0,00</b>	<b>0,00</b>	<b>0,00</b>
Férias Indenizadas	0,00	0,00	0,00
Aviso Prévio Indenizado	0,00	0,00	0,00
Multas e Contribuições sobre Depósitos do FGTS	0,00	0,00	0,00

Programa de Demissão Voluntária - PDV	0,00	0,00	0,00
Fundo de Garantia por Tempo de Serviço - FGTS - PDV	0,00	0,00	0,00
Outras Indenizações Trabalhistas	0,00	0,00	0,00
<b>JUROS E ENCARGOS DA DÍVIDA</b>	<b>0,00</b>	<b>0,00</b>	<b>0,00</b>
<b>APLICAÇÕES DIRETAS</b>	<b>0,00</b>	<b>0,00</b>	<b>0,00</b>
<b>JUROS SOBRE A DÍVIDA POR CONTRATO</b>	<b>0,00</b>	<b>0,00</b>	<b>0,00</b>
Juros da Dívida Contratual c/ Instituições Financeiras	0,00	0,00	0,00
Juros de Outras Dívidas Contratuais	0,00	0,00	0,00
Juros de sobre Fornecimento de Bens	0,00	0,00	0,00
Juros de Serviços de Terceiros - Pessoa Jurídica	0,00	0,00	0,00
Juros de Serviços de Terceiros – Pessoa Física	0,00	0,00	0,00
Outros Juros e Encargos de Mora	0,00	0,00	0,00
<b>OUTROS ENCARGOS SOBRE A DÍVIDA POR CONTRATO</b>	<b>0,00</b>	<b>0,00</b>	<b>0,00</b>
Encargos da Dívida Contratual c/ Instituições Financeiras	0,00	0,00	0,00
Encargos de Outras Dívidas Contratuais	0,00	0,00	0,00
Outras Variações Monetárias	0,00	0,00	0,00
Outras Variações Cambiais	0,00	0,00	0,00
Variações Monetárias de Dívida Contratual Interna	0,00	0,00	0,00
Variações Cambiais de Dívida Contratual Interna	0,00	0,00	0,00
Despesas de Exercícios Anteriores	0,00	0,00	0,00
<b>OUTRAS DESPESAS CORRENTES</b>	<b>4.617.073,07</b>	<b>4.193.360,10</b>	<b>4.323.262,97</b>
<b>TRANSFERÊNCIAS A INSTITUIÇÕES PRIVADAS SEM FINS LUCRATIVOS</b>	<b>0,00</b>	<b>0,00</b>	<b>0,00</b>
<b>CONTRIBUIÇÕES</b>	<b>0,00</b>	<b>0,00</b>	<b>0,00</b>
Contribuições em Geral	0,00	0,00	0,00
CIE - Conselho Internacional de Enfermagem	0,00	0,00	0,00
<b>APLICAÇÕES DIRETAS</b>	<b>4.617.073,07</b>	<b>4.193.360,10</b>	<b>4.323.262,97</b>
<b>DIÁRIAS</b>	<b>243.120,00</b>	<b>232.795,00</b>	<b>296.275,00</b>
Diárias Pessoal Civil	114.745,00	81.785,00	132.840,00
Diárias - Colaboradores Eventuais	10.450,00	8.975,00	11.685,00
Diárias a Conselheiros	117.925,00	142.035,00	151.750,00
<b>MATERIAL DE CONSUMO</b>	<b>78.600,09</b>	<b>86.374,21</b>	<b>85.847,01</b>
Combustíveis e Lubrificantes Automotivos	33.751,66	32.947,79	25.145,58
Gêneros Alimentícios	3.925,14	6.915,08	7.678,84
Material Educativo e Esportivo	0,00	0,00	0,00
Material para Festividades e Homenagens	0,00	0,00	0,00
Material de Expediente	17.369,89	12.908,59	11.027,92
Material de Processamento de Dados	1.219,53	10.780,00	10.360,00

Material de Acondicionamento e Embalagem	0,00	0,00	0,00
Material de Copa e Cozinha	722,70	815,00	1.223,00
Material de Limpeza e Prod. de Higienização	10.916,36	13.547,16	13.349,37
Uniformes, Tecidos e Aviamentos	0,00	0,00	0,00
Material p/ Manutenção de Bens Imóveis / instalações	0,00	0,00	0,00
Material p/ Manutenção de Bens Móveis	305,00	0,00	2.273,00
Material Elétrico e Eletrônico	647,60	383,65	248,47
Material para Áudio, Vídeo e Foto	0,00	0,00	0,00
Material para Comunicações	0,00	0,00	0,00
Material para Manutenção de Veículos	9.742,21	8.076,94	14.540,83
Ferramentas	0,00	0,00	0,00
Material Técnico para Seleção e Treinamento	0,00	0,00	0,00
Material Bibliográfico	0,00	0,00	0,00
<b>BENS MÓVEIS NÃO ATIVÁVEIS</b>	0,00	0,00	0,00
Bilhetes de Passagem	0,00	0,00	0,00
Bandeiras, Flâmulas e Insígnias	0,00	0,00	0,00
Sentenças Judiciais de Fornecedores de Materiais	0,00	0,00	0,00
<b>OUTROS MATERIAIS DE USO NÃO DURADOURO</b>	0,00	0,00	0,00
Carteiras de Identificação Profissional	0,00	0,00	0,00
Materiais de Conservação e Restauração - Biblioteca	0,00	0,00	0,00
<b>PREMIAÇÕES CULTURAIS, ARTÍSTICAS, CIENTÍFICAS, DESPORTIVAS E OUTRAS</b>	0,00	0,00	0,00
Aquisição de Prêmios, Condecorações, Medalhas, Troféus e Outras Premiações	0,00	0,00	0,00
<b>MATERIAL, BEM OU SERVIÇO PARA DISTRIBUIÇÃO GRATUITA</b>	390,00	590,00	0,00
Mercadorias Doadas	0,00	0,00	0,00
Material Educacional e Cultural	0,00	0,00	0,00
Material de Acondicionamento e Embalagem	0,00	0,00	0,00
Material para Cerimonial	0,00	0,00	0,00
Material para Divulgação	0,00	0,00	0,00
Outros Materiais de Distribuição Gratuita	390,00	590,00	0,00
<b>PASSAGENS E DESPESAS COM LOCOMOÇÃO</b>	92.942,19	79.842,25	132.976,19
Passagens Aéreas	92.942,19	79.842,25	132.976,19
Passagens Rodoviárias	0,00	0,00	0,00
Passagens Ferroviárias	0,00	0,00	0,00
Pedágios	0,00	0,00	0,00
Locação de Veículos para Transporte de Passageiros e Bagagens	0,00	0,00	0,00
Demais Despesas com Locomoção	0,00	0,00	0,00
<b>SERVIÇOS DE CONSULTORIA</b>	0,00	0,00	0,00

Serviços de Consultoria - PJ	0,00	0,00	0,00
Serviços de Consultoria - PF	0,00	0,00	0,00
<b>OUTROS SERVIÇOS DE TERCEIROS - PESSOA FÍSICA</b>	<b>75.033,67</b>	<b>88.725,74</b>	<b>80.730,55</b>
Perícias	0,00	0,00	0,00
Auditoria Externa	0,00	0,00	0,00
Honorários Advocatícios - Ônus De Sucumbência	0,00	0,00	0,00
Serviços Médicos e Odontológicos	0,00	0,00	0,00
Seleção e Treinamento	0,00	0,00	0,00
Comunicação em Geral	0,00	0,00	0,00
Limpeza e Conservação	3.539,28	0,00	0,00
Serviços Domésticos	0,00	0,00	0,00
Vigilância Ostensiva	1.200,00	0,00	0,00
Manutenção e Conservação	0,00	0,00	0,00
Comissões e Corretagens	0,00	0,00	0,00
Direitos Autorais	0,00	0,00	0,00
Serviços Técnicos Profissionais	0,00	0,00	0,00
Estagiários	61.077,75	65.040,66	54.295,56
Locações	0,00	0,00	0,00
Serviços Judiciários (PF)	0,00	0,00	0,00
Outros Serviços Prestados por Pessoa Física	9.216,64	23.685,08	26.434,99
<b>LOCAÇÃO DE MÃO-DE-OBRA</b>	<b>623.859,40</b>	<b>468.734,44</b>	<b>396.036,38</b>
Serviços de Segurança	254.600,00	278.945,52	277.410,50
Serviços de Limpeza e Higienização com Locação de Mão de Obra	55.387,64	157.602,51	118.625,88
Outros Serviços Terceirizados	313.871,76	32.186,41	0,00
<b>ARRENDAMENTO MERCANTIL</b>	<b>0,00</b>	<b>0,00</b>	<b>0,00</b>
Arrendamento Mercantil Operacional	0,00	0,00	0,00
<b>OUTROS SERVIÇOS DE TERCEIROS - PESSOA JURÍDICA</b>	<b>1.141.670,74</b>	<b>964.683,39</b>	<b>1.147.231,04</b>
<b>SERVIÇOS TERCEIRIZADOS - PESSOAS JURÍDICAS</b>	<b>0,00</b>	<b>0,00</b>	<b>0,00</b>
<b>DEMAIS SERVIÇOS - PESSOAS JURÍDICAS</b>	<b>1.141.670,74</b>	<b>964.683,39</b>	<b>1.147.231,04</b>
Serviços de Água e Esgoto, Energia Elétrica, Gás e Outros.	107.165,62	104.003,37	80.043,81
Serviços Gráficos e Editoriais	9.283,06	0,00	16.690,24
Correspondência e Cobrança	215.539,07	101.297,70	98.149,70
<b>PUBLICIDADE</b>	<b>17.360,00</b>	<b>29.357,00</b>	<b>39.574,00</b>
Divulgações Diversas	17.360,00	29.357,00	35.810,00
Propaganda e Publicidade	0,00	0,00	3.764,00
Publicações Técnicas	0,00	0,00	0,00
Assinaturas de Periódicos e Anuidades	8.700,00	0,00	0,00
Serviços de Cópias e Reprodução de Documentos	0,00	0,00	0,00

Serviços de Áudio, Vídeo e Foto	0,00	0,00	0,00
<b>SERVIÇOS DE TRANSPORTE</b>	<b>0,00</b>	<b>0,00</b>	<b>2.000,00</b>
Transporte em Geral	0,00	0,00	0,00
Fretes	0,00	0,00	2.000,00
Intermediação de Estágios	11.870,00	9.417,00	7.118,00
<b>LOCAÇÕES</b>	<b>64.982,01</b>	<b>72.276,43</b>	<b>71.671,96</b>
Locação de Bens Imóveis	20.043,00	22.840,00	18.614,79
Locação de Bens Móveis	768,00	0,00	0,00
Locação de Bens Intangíveis	44.171,01	49.436,43	53.057,17
Serviços de Alimentação	0,00	0,00	0,00
Serviços Relacionados a Tecnologia da Informação	79.686,98	61.560,36	62.377,05
Manutenção e Conservação de Bens Móveis e Imóveis/Instalações	19.996,89	57.684,22	242.235,17
<b>SERVIÇOS DE APOIO DO ENSINO</b>	<b>8.675,60</b>	<b>4.990,00</b>	<b>0,00</b>
Palestras, Cursos e Capacitação	8.675,60	4.990,00	0,00
Participação de Conselheiros/Colaboradores em Palestras, Congressos, Seminários e Afins	0,00	0,00	0,00
Educação Permanente	0,00	0,00	0,00
Seguros em Geral	20.216,30	15.873,56	16.931,88
Hospedagens	0,00	0,00	0,00
Serviços Técnicos Profissionais	0,00	0,00	14.850,00
Serviços Médico-Hospitalar, Odontol. e Laboratoriais	0,00	0,00	0,00
Perícia	0,00	0,00	0,00
Telefonia Móvel e Fixa	30.192,97	31.643,68	32.770,84
Serviços Bancários	208.836,15	180.853,71	102.113,59
Taxa de Condomínio	0,00	0,00	0,00
Congresso Brasileiro dos Conselhos de Enfermagem - CBCENF	1.348,50	3.580,00	0,00
Congressos, Convenções, Conferências, Seminários, Simpósios e Reuniões	337.317,59	266.729,24	338.042,12
Festividades e Homenagens	0,00	21.110,00	18.900,00
Encargos Moratórios de Serviços em Geral	0,00	0,00	0,00
Serviços Funerários	0,00	0,00	0,00
Serviços Judiciários (PJ)	0,00	0,00	0,00
Auditoria Externa	0,00	0,00	0,00
Consultoria e Assessoria	0,00	0,00	0,00
Patrocínio	500,00	400,00	0,00
Demais Serviços de Higiene sem Locação de Mão de Obra	0,00	0,00	0,00
Confecção de Material de Acondicionamento e Embalagem	0,00	0,00	0,00
Confecção de Uniformes, Bandeiras e Flâmulas	0,00	0,00	0,00
Direitos Autorais	0,00	0,00	0,00
Comissões e Corretagens	0,00	0,00	0,00

Honorários Advocatícios - Ônus de Sucumbência	0,00	0,00	0,00
Produções Jornalísticas	0,00	0,00	0,00
Promoção (promover)	0,00	0,00	0,00
Seleção e Treinamento	0,00	0,00	0,00
Serviços de Análises e Pesquisas Científicas	0,00	0,00	0,00
Serviços de Assistência Social	0,00	0,00	0,00
Serviços de Creche e Assistência Pré-escolar	0,00	0,00	0,00
Serviços de Incineração /Destruição de Material	0,00	0,00	0,00
Serviços de Reabilitação Profissional	0,00	0,00	0,00
Armazenagem	0,00	0,00	0,00
<b>OUTROS SERVIÇOS</b>	0,00	3.907,12	3.762,68
<b>CONTRIBUIÇÕES</b>	1.678.494,18	1.479.031,44	1.634.554,12
<b>TRANSFERÊNCIAS INTRAGOVERNAMENTAIS</b>	1.678.494,18	1.479.031,44	1.634.554,12
Transferência para o COFEN - Cota-Parte (1/4)	1.678.494,18	1.479.031,44	1.634.554,12
Outras Transferências ao COFEN	0,00	0,00	0,00
Doação para Atividade de Fiscalização	0,00	0,00	0,00
Outras Doações aos CORENs	0,00	0,00	0,00
<b>PLATEC - COFEN</b>	0,00	0,00	0,00
Programa de Apoio e Fortalecimento Institucional	0,00	0,00	0,00
Programa de Apoio aos Profissionais de Enfermagem	0,00	0,00	0,00
Programa de Eventos Especiais	0,00	0,00	0,00
<b>OUTRAS TRANSFERENCIAS INTRAGOVERNAMENTAIS</b>	0,00	0,00	0,00
Fundo de Apoio Administrativo - FUNAD	0,00	0,00	0,00
Fundo Ana Neri - FUNAN	0,00	0,00	0,00
Outras Transferências Intragovernamentais	0,00	0,00	0,00
<b>AUXÍLIO ALIMENTAÇÃO</b>	213.002,77	221.026,27	187.213,38
Auxílio Alimentação / Refeição	213.002,77	221.026,27	187.213,38
<b>OBRIGAÇÕES TRIBUTÁRIAS E CONTRIBUTIVAS</b>	9.389,63	11.723,48	12.083,88
IPTU e Encargos	0,00	0,00	0,00
Taxas Diversas e Encargos	9.389,63	11.723,48	12.083,88
Multas Administrativas Diversas	0,00	0,00	0,00
Outros Juros e Encargos de Mora	0,00	0,00	0,00
<b>AUXÍLIO TRANSPORTE</b>	29.351,65	29.274,94	26.346,80
Auxílio Transporte	29.351,65	29.274,94	26.346,80
<b>DEPÓSITOS COMPULSÓRIOS</b>	0,00	0,00	0,00
Depósitos Compulsórios	0,00	0,00	0,00
Depósitos Judiciais	0,00	0,00	0,00

<b>SENTENÇAS JUDICIAIS</b>	0,00	0,00	0,00
Sentenças / Decisões Judiciais Não Trabalhistas - Trânsito em Julgado - e Encargos	0,00	0,00	0,00
<b>DESPESAS DE EXERCÍCIOS ANTERIORES</b>	0,00	0,00	0,00
<b>INDENIZAÇÕES E RESTITUIÇÕES</b>	431.218,75	530.558,94	323.968,62
<b>DESPESAS COM REUNIÕES, REPRESENTAÇÕES, PLENÁRIO E DESLOCAMENTOS</b>	417.850,00	462.592,46	316.785,07
Auxílio Representação	325.400,00	350.970,39	234.619,68
Jetons e Gratificações a Conselheiros	92.450,00	107.805,62	75.464,90
Transportes	0,00	3.816,45	6.700,49
Despesas com Fiscalizações	0,00	0,00	0,00
<b>DEMAIS INDENIZAÇÕES E RESTITUIÇÕES</b>	13.368,75	67.966,48	7.183,55
Processo Eleitoral	0,00	0,00	0,00
Taxas e Emolumentos - Custas Judiciais	6.799,65	0,00	0,00
Ressarcimento de Anuidades de Exercícios Anteriores	0,00	0,00	0,00
Restituição de Convênios	0,00	0,00	0,00
Juros e Encargos em Indenizações e Restituições	0,00	0,00	0,00
Demais Indenizações e Restituições	6.569,10	67.966,48	7.183,55
<b>CRÉDITO INICIAL - DESPESA CAPITAL</b>	1.244,57	44.210,50	677.795,33
<b>INVESTIMENTOS</b>	1.244,57	44.210,50	677.795,33
<b>INVESTIMENTOS - APLICAÇÕES DIRETAS</b>	1.244,57	44.210,50	677.795,33
<b>TRANSFERÊNCIAS INTRAGOVERNAMENTAIS</b>	0,00	0,00	0,00
PLATEC - RESOLUÇÃO COFEN 343/2009 (Investimentos)	0,00	0,00	0,00
<b>OBRAS E INSTALAÇÕES</b>	0,00	0,00	0,00
Estudos e Projetos	0,00	0,00	0,00
Obras em Andamento	0,00	0,00	0,00
Instalações	0,00	0,00	0,00
Outras Obras e Instalações	0,00	0,00	0,00
<b>EQUIPAMENTOS E MATERIAL PERMANENTE</b>	1.244,57	44.210,50	677.795,33
Equipamentos para Áudio, Vídeo e Foto (Aparelhos e Equipamentos de Comunicação)	0,00	10.994,00	0,00
Coleções e Materiais Bibliográficos	0,00	0,00	0,00
Obras de Arte e Peças para Exposição	0,00	0,00	0,00
Bens de Informática	0,00	33.216,50	0,00
Máquinas e Equipamentos	0,00	0,00	0,00
Móveis e Utensílios	0,00	0,00	675.821,50
Veículos	0,00	0,00	0,00
Aparelhos de Copa e Cozinha	0,00	0,00	1.173,83
A definir	0,00	0,00	0,00
A definir	0,00	0,00	0,00



Softwares e Aquisição de Licenças	64,57	0,00	0,00
Outros Materiais Permanentes	1.180,00	0,00	800,00
Despesas de Exercícios Anteriores	0,00	0,00	0,00
<b>INVERSÕES FINANCEIRAS</b>	<b>0,00</b>	<b>0,00</b>	<b>0,00</b>
<b>TRANSFERÊNCIAS INTRAGOVERNAMENTAIS</b>	<b>0,00</b>	<b>0,00</b>	<b>0,00</b>
<b>PLATEC - RESOLUÇÃO COFEN 343/2009</b>	<b>0,00</b>	<b>0,00</b>	<b>0,00</b>
PLATEC - RESOLUÇÃO COFEN 343/2009 (Inversões Financeiras)	0,00	0,00	0,00
<b>AQUISIÇÃO DE IMÓVEIS</b>	<b>0,00</b>	<b>0,00</b>	<b>0,00</b>
Salas	0,00	0,00	0,00
Lojas	0,00	0,00	0,00
Edifícios	0,00	0,00	0,00
Terrenos / Glebas	0,00	0,00	0,00
Demais Imóveis	0,00	0,00	0,00
<b>CONCESSÃO DE EMPRÉSTIMOS E FINANCIAMENTOS</b>	<b>0,00</b>	<b>0,00</b>	<b>0,00</b>
Conselho Regional de Enfermagem do Rio de Janeiro - COREN-RJ	0,00	0,00	0,00
Conselho Regional de Enfermagem do Ceará - COREN-CE	0,00	0,00	0,00
Conselho Regional de Enfermagem do Paraná - COREN-PR	0,00	0,00	0,00
Despesas de Exercícios Anteriores	0,00	0,00	0,00
<b>AMORTIZAÇÃO DA DÍVIDA</b>	<b>0,00</b>	<b>0,00</b>	<b>0,00</b>
<b>AMORTIZAÇÃO DA DÍVIDA - APLICAÇÕES DIRETAS</b>	<b>0,00</b>	<b>0,00</b>	<b>0,00</b>
<b>PRINCIPAL DA DÍVIDA CONTRATUAL RESGATADO</b>	<b>0,00</b>	<b>0,00</b>	<b>0,00</b>
Principal da Dívida Contratual Resgatado	0,00	0,00	0,00
<b>CORR. MONET. OU CÂMB. DA DÍVIDA CONTRATUAL RESGATADA</b>	<b>0,00</b>	<b>0,00</b>	<b>0,00</b>
Correção Monetária ou Cambial da Dívida Contratual Resgatada	0,00	0,00	0,00
Despesas de Exercícios Anteriores	0,00	0,00	0,00
<b>RESERVA DE CONTINGÊNCIA</b>	<b>0,00</b>	<b>0,00</b>	<b>0,00</b>
<b>RESERVA DE CONTINGÊNCIA</b>	<b>0,00</b>	<b>0,00</b>	<b>0,00</b>
Reserva de Contingência	0,00	0,00	0,00
<b>TOTAL</b>	<b>6.684.910,69</b>	<b>6.393.023,49</b>	<b>6.870.865,59</b>

### 4.3 Gestão de Pessoas

Tabela 10 – Percentual de fiscais

<b>Quantidade de Fiscais</b>	<b>Total de Colaboradores</b>	<b>Percentual de fiscais em relação ao total de colaboradores (%)</b>
8	53	15%

Tabela 11 - Detalhamento da despesa de pessoal e evolução dos últimos 3 anos

	<b>2019</b>	<b>2018</b>	<b>2017</b>
<b>PESSOAL E ENCARGOS SOCIAIS</b>	2.066.593,05	2.155.452,89	1.869.807,29
<b>APLICAÇÕES DIRETAS</b>	2.066.593,05	2.155.452,89	1.869.807,29
APOSENTADORIAS DO RPPS	0,00	0,00	0,00
<b>PROVENTOS - PESSOAL CIVIL</b>	0,00	0,00	0,00
Aposentadoria por Tempo de Contribuição	0,00	0,00	0,00
Aposentadorias Compulsórias	0,00	0,00	0,00
Aposentadoria por Invalidez	0,00	0,00	0,00
Aposentadorias Especiais - Atividades de Risco	0,00	0,00	0,00
Aposentadorias Especiais - Deficiência	0,00	0,00	0,00
Outras Aposentadorias Especiais	0,00	0,00	0,00
<b>APOSENTADORIAS PENDENTES DE APROVAÇÃO</b>	0,00	0,00	0,00
<b>OUTRAS APOSENTADORIAS</b>	0,00	0,00	0,00
<b>OUTROS BENEFÍCIOS ASSISTENCIAIS DO SERVIDOR OU DO MILITAR</b>	62.786,44	54.102,65	48.848,28
Auxílio Creche	0,00	0,00	0,00
Auxílio Especialização	3.377,75	0,00	0,00
Auxílio Funeral	0,00	0,00	0,00
Auxílio Natalidade	0,00	0,00	0,00
Auxílio Odontológico	0,00	0,00	0,00
Auxílio Saúde aos Servidores	59.408,69	54.102,65	48.848,28
Seguro de Vida	0,00	0,00	0,00
<b>VENCIMENTOS E VANTAGENS FIXAS - PESSOAL CIVIL</b>	1.544.649,94	1.637.701,86	1.399.316,95
Vencimentos e Salários	1.182.408,53	1.257.254,17	1.054.524,45
Adicional Noturno	0,00	0,00	0,00
Incorporações	0,00	0,00	0,00
Gratificação Por Exercício de Cargos e Funções	102.420,51	109.500,83	97.715,64
Gratificação por Tempo de Serviço	0,00	0,00	0,00
Férias	102.482,93	109.252,32	99.332,59
13. Salário	120.372,71	121.963,59	106.926,45
Férias - Abono Pecuniário	0,00	0,00	5.096,63

Ferias - Abono Constitucional	36.965,26	39.730,95	35.721,19
Complementação Salarial	0,00	0,00	0,00
Vencimentos e Salários Prorrogação Salário Maternidade	0,00	0,00	0,00
Outros Vencimentos e Vantagens Fixas - Pessoal Civil – RGPS	0,00	0,00	0,00
Gratificação de Qualificação	0,00	0,00	0,00
<b>OBRIGAÇÕES PATRONAIS</b>	<b>453.234,60</b>	<b>455.863,00</b>	<b>411.195,63</b>
Contribuições Previdenciárias - INSS	321.739,85	324.976,73	287.542,57
Contribuição para o PIS sobre Folha de Pagamento	14.631,55	14.571,83	18.528,29
FGTS	116.863,20	116.314,44	105.124,77
FGTS - PDV	0,00	0,00	0,00
<b>OUTRAS OBRIGAÇÕES PATRONAIS</b>	<b>0,00</b>	<b>0,00</b>	<b>0,00</b>
<b>OUTRAS DESPESAS VARIÁVEIS - PESSOAL CIVIL - RGPS</b>	<b>5.922,07</b>	<b>7.785,38</b>	<b>10.446,43</b>
Gratificação / Salário - Substituições	0,00	0,00	0,00
Serviços Extraordinários	0,00	0,00	0,00
Horas Extras	5.922,07	7.785,38	10.446,43
<b>SENTENÇAS JUDICIAIS</b>	<b>0,00</b>	<b>0,00</b>	<b>0,00</b>
Sentenças / Decisões Judiciais Trabalhistas - Trânsito em Julgado - e Encargos	0,00	0,00	0,00
Despesas de Exercícios Anteriores	0,00	0,00	0,00
<b>INDENIZAÇÕES E RESTITUIÇÕES TRABALHISTAS</b>	<b>0,00</b>	<b>0,00</b>	<b>0,00</b>
Férias Indenizadas	0,00	0,00	0,00
Aviso Prévio Indenizado	0,00	0,00	0,00
Multas e Contribuições sobre Depósitos do FGTS	0,00	0,00	0,00
Programa de Demissão Voluntária - PDV	0,00	0,00	0,00
Fundo de Garantia por Tempo de Serviço - FGTS - PDV	0,00	0,00	0,00
Outras Indenizações Trabalhistas	0,00	0,00	0,00

Justificativas para o aumento/diminuição na despesa de pessoal ao longo dos anos:

Nota-se que de 2017 para 2018 houve um aumento de 15,27 %, devido principalmente à contratação de mais dois funcionários para exercer cargo comissionado na área de Assessoria Técnica, além do reajuste salarial. De 2018 para 2019 houve uma redução de 4,12% devido principalmente a exoneração de duas funcionárias do quadro funcional do Coren/PI.

#### **4.4 Gestão de licitações e contratos incluindo de TI**

A Gestão de licitações e contratos do Coren/PI é feita pela Divisão de Licitações e Contratos, vinculadas à procuradoria, sendo assim os responsáveis pelas contratações de serviços e aquisições de materiais. A relevância do departamento se dá em razão de que a ausência desse serviço inviabiliza o funcionamento do Conselho, seja pela falta de materiais/insumos, seja pela falta de mão de obra para realização de serviços contínuos e não-contínuos.

Dentre as principais ações realizadas em 2019 está a implementação do sistema de pregão eletrônico, a contratação de empresa de recebimentos de pagamentos via cartão de crédito e débito. Também como destaque se tem a contratação de empresa para administração da frota de veículos e empresa para realização de levantamento patrimonial.

Consideramos como desafios e oportunidades a regularização de todos os contratos e serviços e melhorias nos processos já existentes. Na tabela 12 constam informações sobre as contratações realizadas em 2019, sendo através de processo licitatório ou através de dispensa de licitação.

A justificativa para realização de cada contratação de serviço ou aquisição de material consta no pedido do setor demandante, dentro do respectivo processo. A escolha pela modalidade obedece aos critérios de valor e tipo de material ou serviço, respeitando as exigências das leis correlatas, em especial da Lei 8.666/1993.

Informamos ainda que não foi realizado licitação de serviços de publicidade e propaganda e nem de serviços de tecnologia da informação.

O Coren/PI utiliza os sistemas de informática da empresa Incorp Technology ( Incorpware e Incorp24h), que atende por completo as necessidades em relação ao cadastro, fiscalização, dívida ativa, protocolo e cobrança, além dos módulos da área contábil da empresa Implanta informática, que são: SISCONT.net, SIALM.net, SISPAT.net, todos em conformidade com a legislação vigente. A elaboração da folha de pagamento/férias é realizado no sistema da Alterdata.

Tabela 12 – Contratações do Coren/PI no ano de 2019

<b>NÚMERO DO PROCESSO</b>	<b>MODALIDADE</b>	<b>VALOR</b>	<b>OBJETO</b>
002/2018	PREGÃO ELETRÔNICO SRP	VALORES REGISTRADOS EM ATA	AQUISIÇÃO DE MATERIAL GRÁFICO, SERIGRAFIA COM IMPRESSÃO, MALHARIA E COMUNICAÇÃO VISUAL, PARA ATENDER AS NECESSIDADES DO CONSELHO REGIONAL DE ENFERMAGEM DO PIAUÍ.
038/2018	PREGÃO ELETRÔNICO SRP	VALORES REGISTRADOS EM ATA	AQUISIÇÃO DE GÊNEROS ALIMENTÍCIOS, MATERIAIS E ACESSÓRIOS DE HIGIENE E LIMPEZA NECESSÁRIOS PARA ATENDER A DEMANDA DO COREN-PI EM SUA SEDE (TERESINA), NAS SUBSEÇÕES EM FLORIANO, PARNAÍBA E PICOS-PI, BEM COMO NOS ESCRITÓRIOS ADMINISTRATIVOS DO COREN-PI LOCALIZADOS NOS MUNICÍPIOS DE SÃO RAIMUNDO NONATO E BOM JESUS-PI
041/2018	PREGÃO PRESENCIAL	R\$ 1,20	CONTRATAÇÃO DE SERVIÇOS DE AGENCIAMENTO DE VIAGENS COMPREENDENDO, EMISSÃO, REMARCAÇÃO, CANCELAMENTO E ENTREGA DE BILHETES DE PASSAGENS AÉREAS NACIONAIS, COM UTILIZAÇÃO DE SISTEMA INFORMATIZADO DE GESTÃO DE VIAGENS, PARA O CONSELHO REGIONAL DE ENFERMAGEM DO PIAUÍ – COREN/PI.
052/2018	PREGÃO PRESENCIAL	R\$ 107.409,00	CONTRATAÇÃO DE EMPRESAS ESPECIALIZADAS NA PRESTAÇÃO DE SERVIÇOS DE ALIMENTAÇÃO, MATERIAL GRÁFICO, SERIGRAFIA E CONFECÇÃO DE BOLSAS PERSONALIZADAS PARA O ENCONTRO DO CONSELHO REGIONAL DE ENFERMAGEM DO PIAUÍ - ENCREPI, NOS MUNICÍPIOS DE CORRENTE-PI, PIRIPIRI – PI E TERESINA-PI.
001/2019	DISPENSA	R\$ 460,00	CONTRATAÇÃO DE EMPRESA DE HOSPEDAGEM E ALIMENTAÇÃO PARA O SEMINÁRIO ADMINISTRATIVO
002/2019	DISPENSA	R\$ 5.210,00	CONTRATAÇÃO DE EMPRESA DE HOSPEDAGEM E ALIMENTAÇÃO PARA O SEMINÁRIO ADMINISTRATIVO.
003/2019	DISPENSA	R\$ 120,00	AQUISIÇÃO DE PLACAS DE IDENTIFICAÇÃO PARA O VEÍCULO HILLUX – PLACA NIP 8072, PERTENCENTES A FROTA DE VEÍCULOS DO COREN-PI.

004/2019	ADESÃO À ATA	VALORES REGISTRADOS EM ATA	CONTRATAÇÃO DE EMPRESA ESPECIALIZADA NA PRESTAÇÃO DE SERVIÇOS DE ADMINISTRAÇÃO E GERENCIAMENTO DE FROTA DE VEÍCULOS, DE FORMA CONTINUADA, JUNTO À REDE DE OFICINAS, POSTOS DE COMBUSTÍVEIS E CENTROS AUTOMOTIVOS CREDENCIADOS POR MEIO DE SISTEMA INFORMATIZADO PARA ATENDER OS VEÍCULOS DO CONSELHO REGIONAL DE ENFERMAGEM DO PIAUÍ, EM TODO TERRITÓRIO DO ESTADO DO PIAUÍ, PRINCIPALMENTE EM TERESINA – PI, PARNAÍBA – PI, FLORIANO – PI E PICOS – PI, PARA ABASTECIMENTO DE COMBUSTÍVEIS, MANUTENÇÃO PREVENTIVA E CORRETIVA DE VEÍCULOS AUTOMOTIVOS, COM O FORNECIMENTO DE COMBUSTÍVEIS, PEÇAS E ACESSÓRIOS
004/2019	DISPENSA	R\$ 1.180,00	AQUISIÇÃO DE CAIXA D'ÁGUA DE POLIETILENO COM CAPACIDADE DE 5.000 MIL LITROS.
006/2019	DISPENSA	R\$ 1.716,00	CONTRATAÇÃO DE EMPRESA ESPECIALIZADA EM SERVIÇOS DE ASSISTÊNCIA TÉCNICA DE EQUIPAMENTOS DE INFORMÁTICA.
007/2019	DISPENSA	R\$ 27.459,40	CONTRATAÇÃO DE EMPRESA ESPECIALIZADA EM SERVIÇOS DE OBRAS PARA EXECUTAR CALÇADA DA SEDE DO COREN-PI, CONFORME A LEGISLAÇÃO.
008/2019	DISPENSA	TAXAS CONSTANTES NO CONTRATO	CONTRATAÇÃO DE EMPRESA PARA A PRESTAÇÃO DE SERVIÇOS DE CAPTURA, ROTEAMENTO, TRANSMISSÃO, PROCESSAMENTO, COMPENSAÇÃO E LIQUIDAÇÃO FINANCEIRA DAS TRANSAÇÕES REALIZADAS POR MEIO DE CARTÕES MAGNÉTICOS COM FUNÇÃO DE DÉBITO E OU CRÉDITO, SENDO À VISTA E OU PARCELADO, ATRAVÉS DE EQUIPAMENTOS MÓVEIS SEM ÔNUS PARA O CONTRATANTE, COM ACEITAÇÃO MÍNIMA DAS BANDEIRAS VISA, VISA ELECTRON, MASTERCARD, MASTERCARD MAESTRO, PARA O CONSELHO REGIONAL DE ENFERMAGEM DO PIAUÍ – COREN/PI,
011/2019	PREGÃO ELETRÔNICO	R\$ 18.168,50	CONTRATAÇÃO DE EMPRESA ESPECIALIZADA EM SERVIÇOS GRÁFICOS, SERIGRAFIA, MALHARIA E COMUNICAÇÃO VISUAL.
012/2019	PREGÃO ELETRÔNICO	R\$ 67.166,67	CONTRATAÇÃO DE EMPRESA ESPECIALIZADA PARA A PRESTAÇÃO DE SERVIÇO DE GESTÃO PATRIMONIAL, COMPREENDENDO OS SERVIÇOS DE AVALIAÇÃO DE MERCADO DOS BENS MÓVEIS E IMÓVEIS COM FORNECIMENTO E COLOCAÇÃO DE PLAQUETAS/ETIQUETAS PARA IDENTIFICAÇÃO DOS BENS DENTRE OUTROS SERVIÇOS CORRELATOS, NECESSÁRIOS À PLENA ORGANIZAÇÃO DO PATRIMÔNIO DE BENS DO CONSELHO REGIONAL DE ENFERMAGEM DO PIAUÍ.

013/2019	DISPENSA	R\$ 2.070,50	CONTRATAÇÃO DE PESSOA FÍSICA E/OU JURÍDICA PARA REALIZAÇÃO DOS SERVIÇOS NO IMÓVEL LOCADO PARA O COREN-PI NO MUNICÍPIO DE PARNAÍBA-PI.
014/2019	DISPENSA	R\$ 500,00	AQUISIÇÃO DE CAPOTA MARÍTIMA COM MONTAGEM PARA O VEÍCULO DO COREN-PI (TOYOTA HILLUX CAB DUP) PLACA NIP 8072.
015/2019	DISPENSA	R\$ 1.586,22	CONTRATAÇÃO DE EMPRESA ESPECIALIZADA EM PRESTAÇÃO DE SERVIÇOS DE MANUTENÇÃO MECÂNICA E ELÉTRICA EM VEÍCULOS AUTOMOTORES, SERVIÇOS DE LANTERNAGEM EM GERAL COM FORNECIMENTO E TROCA DE PEÇAS PARA A MANUTENÇÃO DE 260.000 KM DO VEÍCULO TOYOTA HILLUX CAB DUP, PLACA NIP 8072.
016/2019	DISPENSA	R\$ 14.343,75	CONTRATAÇÃO PARA PRESTAÇÃO DE SERVIÇO DE LOCAÇÃO DE 04(QUATRO) VAGAS DE ESTACIONAMENTO.
017/2019	DISPENSA	R\$ 3.519,36	CONTRATAÇÃO DE EMPRESA ESPECIALIZADA PARA REALIZAR SERVIÇOS DE COLETRA, TRANSPORTE, TRATAMENTO E DESTINAÇÃO FINAL DE RESÍDUOS CLASSE II (LIXO DOMICILIAR) NA SEDE DO COREN-PI.
018/2019	INEXIGIBILIDADE	R\$ 8.700,00	CONTRATAÇÃO DE FERRAMENTA DE PESQUISAS E COMPARAÇÃO DE PREÇOS CHAMADA “BANCO DE PREÇOS”.
019/2019	PREGÃO PRESENCIAL	R\$ 54.807,02	MANUTENÇÃO VEICULOS
020/2019	INEXIGIBILIDADE	R\$ 14.661,60	CONTRATAÇÃO DE EMPRESA ESPECIALIZADA EM SERVIÇOS DE INFORMÁTICA PARA ACESSO PELA INTERNET AOS SERVIÇOS DO CONSELHO COM O "COREN 24 HORAS" SISTEMA ONLINE.
021/2019	PREGÃO PRESENCIAL	R\$ 167.250,00	CONTRATAÇÃO DE EMPRESA ESPECIALIZADA NA PRESTAÇÃO DE SERVIÇOS DE ALIMENTAÇÃO, CONFECCÃO E FORNECIMENTO DE MATERIAIS PARA SUPORTE A REALIZAÇÃO DA SEMANA DE ENFERMAGEM 2019.
022/2019	DISPENSA	R\$ 380,67	CONTRATAÇÃO DE EMPRESA ESPECIALIZADA NA PRESTAÇÃO DE SERVIÇOS DE MECÂNICA PARA A AQUISIÇÃO E REALIZAÇÃO DE TROCA DE ÓLEO DO MOTOR,

			FILTRO DE ÓLEO E DO FLUÍDO DO FREIO PARA VEICULO NISSAN FRONTIER CAB DUB.
023/2019	DISPENSA	R\$ 2.000,00	CONTRATAÇÃO DE EMPRESA ESPECIALIZADA EM SERVIÇOS DE LIMPEZA DE FILTROS E DESOBSTRUÇÃO DE DRENOS NOS APARELHOS DE AR CONDICIONADO DA SEDE DO COREN/PI.
024/2019	DISPENSA	R\$ 1.219,00	AQUISIÇÃO DE 3 CERTIFICADOS DIGITAL A3 COM DISPOSITIVO TOKEN, PARA REALIZAÇÃO DE OPERAÇÕES NO SITE DE COMPRAS GOVERNAMENTAIS PELA AUTORIDADE COMPETENTE DO COREN, BEM COMO PROTOCOLO DE PETIÇÕES E INGRESSO DE AÇÕES NA JUSTIÇA PELO PROCURADOR JURÍDICO E ENVIO DE INFORMAÇÕES PELO E- SOCIAL
025/2019	DISPENSA	R\$ 1.837,00	CONTRATAÇÃO DE ENTIDADE SEM FINS LUCRATIVOS, INSCRITA NO CADASTRO NACIONAL DE APRENDIZAGEM, PARA SELECIONAR, CONTRATAR E ACOMPANHAR JOVENS APRENDIZES VISANDO O DESENVOLVIMENTO DE ATIVIDADES CONJUNTAS QUE PROPICIEM A FORMAÇÃO E INTEGRAÇÃO DESTES NO MERCADO DE TRABALHO, JUNTO A EMPRESA.
026/2019	DISPENSA	R\$ 76,00	CONTRATAÇÃO DE EMPRESA ESPECIALIZADA EM REGISTRO DE DOMINIO PARA RENOVAÇÃO DO DOMINIO DO COREN-PI.COM.BR
027/2019	DISPENSA	R\$ 6.295,00	CONTRATAÇÃO DE EMPRESA ESPECIALIZADA EM SERVIÇOS DE MANUTENÇÃO PARA A SEDE DO COREN-PI.
031/2019	DISPENSA	R\$ 740,00	AQUISIÇÃO DE RECARGA DE GÁS PARA BOTTÃO DE USO DOMESTICO COM CAPACIDADE PARA 13KG DE GLP E FABRICADO SEGUNDO NORMA 8460 DA ABNT.
032/2019	DISPENSA	R\$ 610,00	AQUISIÇÃO DE BATERIA PARA O VEICULO BOXER M330M 238, MARCA PEUGEOT, PLACA JIL 9051.
033/2019	DISPENSA	R\$ 2.120,00	AQUISIÇÃO DE CARTUCHOS, RESERVÁTORIOS E TORNEIRAS PARA OS PURIFICADORES DE ÁGUA DO COREN-PI.
035/2019	DISPENSA	R\$ 980,00	CONTRATAÇÃO DE EMPRESA ESPECIALIZADA EM LOCAÇÃO DE BANHEIROS QUIMICOS, INCLUINDO A ANOTAÇÃO DE RESPONSABILIDADE TECNICA - ART,



			POR EXIGÊNCIA DA SECRETARIA MUNICIPAL DO MEIO AMBIENTE DE TERESINA PIAUI
036/2019	DISPENSA	R\$ 403,00	AQUISIÇÃO DE UMA FONTE PARA CENTRAL TELEFÔNICA (PABX) PARA ATENDER A SUBSEÇÃO DO CONSELHO REGIONAL DE ENFERMAGEM DO PIAUÍ EM PICOS – PI.
038/2019	DISPENSA	R\$ 9.216,00	CONTRATAÇÃO DE EMPRESA ESPECIALIZADA EM LOCAÇÃO DE UMA CENTRAL TELEFÔNICA, TIPO PABX, DIGITAL EQUIPADA COM 4 (QUATRO) LINHAS ANALÓGICAS E 32 (TRINTA E DOIS) RAMAIS PARA A REDE DO COREN-PI.
039/2019	DISPENSA	R\$ 360,00	CONTRATAÇÃO DE ESPAÇO EM EMPRESA ESPECIALIZADA EM SERVIÇOS DE VEICULAÇÃO DE MÍDIA PARA PUBLICAÇÃO DE ANÚNCIO INSTITUCIONAL DO COREN PI REFERENTE APLICAÇÃO DE PENALIDADE DE CENSURA ÉTICO DISCIPLINAR, CONFORME DETALHADO NO PEDIDO.
040/2019	DISPENSA	R\$ 1.000,00	CONTRATAÇÃO DE EMPRESA PARA LOCAÇÃO DE UM MINI TRIO ELETRICO PARA VII MARCHA PELA HUMANIZAÇÃO DO PARTO
041/2019	DISPENSA	R\$ 1.305,00	CONTRATAÇÃO DE EMPRESA ESPECIALIZADA EM SERVIÇOS DE ASSITÊNCIA TÉCNICA EM APARELHOS DE ARCONDICIONADO
042/2019	DISPENSA	R\$ 7.511,66	CONTRATAÇÃO DE EMPRESA ESPECIALIZADA NOS SERVIÇO DE CONFECCÃO, IMPRESSÃO E ACABAMENTO DE BOLETOS DE COBRANÇA
043/2019	DISPENSA	R\$ 3.775,00	CONTRATAÇÃO DE SERVIÇOS ESPECIALIZADOS PARA O ESTANDE DO COREN PI DURANTE A REALIZAÇÃO DO 22 CONGRESSO BRASILEIRO DOS CONSELHOS REGIONAIS
044/2019	DISPENSA	R\$ 390,00	CONTRATAÇÃO DE EMPRESA ESPECIALIZADA NA PRESTAÇÃO DE SERVIÇOS DE VENDA DE MEDICAMENTOS VETERINÁRIOS PARA AQUISIÇÃO DE 02 (DUAS) CAIXAS DE SIMPARIC 20MG ANTI PULGA E CARRAPATO CÃES DE 5,1 A 10KG COMPRIMIDOS, MARCA ZOETIS
045/2019	DISPENSA	R\$ 8.400,00	CONTRATAÇÃO DE EMPRESA PARA PRESTAR SERVIÇOS DE ALIMENTAÇÃO PARA A REALIZAÇÃO DO SEMINÁRIO ADMINISTRATIVO DO COREN-PI, A SER REALIZADO NOS DIAS 19 E 20 DE DEZEMBRO DE 2019.

#### 4.5 Gestão patrimonial e infraestrutura

No exercício de 2019, o Coren/PI celebrou os contratos nºs 01/2019 e 024/2019 e aditivou o contrato nº 019/2018 com a empresa Nacional Soluções Serviços Ltda, para fornecimento de mão-de-obra qualificada de serviços de apoio administrativo, a serem executados nas dependências da Sede do Conselho Regional de Enfermagem do Piauí – Coren/PI em Teresina-PI, como também nas Subseções do Coren/PI nos municípios de Floriano, Parnaíba e Picos – PI, e no Escritório Administrativo instalado no município de São Raimundo Nonato – PI, além da renovação de contratos com atividades nas áreas de limpeza, segurança patrimonial e motorista, conforme abaixo discriminado:

- **Processo nº 032/2015** – Contratação de empresa especializada na locação de mão-de-obra terceirizada nos serviços de VIGILÂNCIA ARMADA E SEGURANÇA PATRIMONIAL, autorizada a funcionar pelo Departamento de Polícia Federal do Ministério da Justiça para a Prestação de Serviços de vigilância armada e segurança patrimonial, para um posto de 24 (vinte e quatro) horas ininterruptas, inclusive, aos sábados, domingos e feriados, **envolvendo 04 (quatro) vigilantes**, em turnos de 12x36 horas de revezamento (nos períodos de 7 às 19horas, e 19 às 7horas), a serem realizados por vigilante armado 24h, para atuar junto a sede do Coren-PI, sito à Rua Magalhães Filho, 655 – Centro/Sul – Teresina – PI, com rondas diárias no 1º, 2º e 3º pavimentos. A empresa contratada foi a **M. S. DE SOUSA SANTOS VIGILANCIA LTDA** – CNPJ nº 14.093.210/0001-86, no valor global de R\$ 277.745,52.
- **Processo nº 033/2015** – Contratação de empresa especializada na locação de mão-de-obra de serviços de limpeza e conservação (**02 serviços gerais**), em regime de 08h (oito) horas diárias, das 08h às 12h e das 14h às 18h, de segunda a sexta-feira, para prestar serviços na sede do Conselho Regional de Enfermagem do Piauí, sito à Rua Magalhães Filho, 655 – Centro/Sul – Teresina – PI. A empresa contratada foi a **CET SEG SERVIÇOS E LOCAÇÃO DE MÃO DE OBRA LTDA** – CNPJ 11.842.881/0001-04, no valor global de R\$ 60.422,88.
- **Processo nº 08/2017** – Contratação de pessoa jurídica especializada para

prestação de serviço terceirizado de condução de veículos oficiais (**02 motoristas**), categorias “AB” e “D”, com diárias e horas extras, a ser executado de forma contínua no Conselho Regional de Enfermagem do Piauí, sito à Rua Magalhães Filho, 655 – Centro/Sul – Teresina – PI. A empresa contratada foi a **NACIONAL SOLUÇÕES E SERVIÇOS LTDA - ME** – CNPJ 19.152.814/0001-70, no valor global de R\$ 84.932,04.

- **Processo nº 05/2018** – Contratação, através de registro de preço, de empresa especializada no fornecimento de mão-de-obra qualificada para, de forma contínua, prestar serviço de apoio administrativo e serviços auxiliares, com fornecimento de todos os materiais e equipamentos necessários a serem executados nas dependências da sede do Conselho Regional de Enfermagem do Piauí, em Teresina – PI, como também nas subseções do Coren-PI nos municípios de Floriano, Parnaíba, Picos, e nos escritórios administrativos do Coren-PI localizado nos municípios de Bom Jesus e São Raimundo Nonato – PI, sendo firmado contrato com a empresa **NACIONAL SOLUÇÕES E SERVIÇOS LTDA - ME** – CNPJ 19.152.814/0001-70, conforme abaixo discriminado:

- **Contrato nº 019/2018** : referente aos serviços terceirizados de **04 (quatro) auxiliares administrativos** para as subseções de Picos e Floriano; Escritórios administrativos de Bom Jesus e São Raimundo Nonato e **01 (um) Técnico de Informática** lotado na sede no valor global de R\$ 178.709,82 (Cento e Setenta e Oito Mil Setecentos e Nove Reais e Oitenta e Dois Centavos). O escritório administrativo de Bom Jesus funcionou até o mês de setembro/2019, tendo sido fechado em caráter temporário através da Decisão Coren-PI nº 102/2019.
- **Contrato nº 01/2019**: referente aos serviços terceirizados de 01 (um) auxiliar administrativo para a sede e 01(um) auxiliar administrativo na subseção de Parnaíba – PI no valor global de R\$ 67.948,83 (Sessenta e Sete Mil Novecentos e Quarenta e Oito Reais e Oitenta e Três Centavos). **Contrato nº 024/2019**: referente aos serviços terceirizados de 03 (três) auxiliar administrativo para a sede

no valor global de R\$ 30.170,24 (Trinta Mil Novecentos e Cento e Setenta Reais e Vinte e Quatro Centavos).

Ainda se tratando do exercício de 2019, o Coren/PI realizou processo licitatório, para contratação de empresa especializada para a prestação de serviço de gestão patrimonial, compreendendo os serviços de avaliação de mercado dos bens móveis e imóveis com fornecimento e colocação de plaquetas/etiquetas para identificação dos bens dentre outros serviços correlatos, necessários à plena organização do Patrimônio de bens do Conselho Regional de Enfermagem do Piauí.

Assim, atendemos dessa forma a iniciativa estratégica que está relacionada ao PPA 2019/2021, cujo Objetivo Estratégico (OE) de nº 10. 72 – Reavaliar bens patrimoniais pertencentes ao Coren/PI e tem por objetivo manter o alinhamento da gestão do Conselho Regional aos princípios da Administração Pública e às instruções do Conselho Federal de Enfermagem.

Foram firmados em dezembro/2019, os seguintes contratos: Nº 028/2019 – Consul Patrimonial Ltda; Nº 029/2019 – Evolution Engenharia e Avaliações Eireli; Nº 030/2019 – Metrópole Soluções Empresariais e Governamentais e Nº 031/2019 – Priori Serviços e Soluções.

Quadro 01 – Bens imóveis pertencentes ao Coren/PI em 2019

<b>EDIFÍCIO SEDE</b>
localizado na Rua Magalhães Filho, 655/ Centro-PI com área construída no total de 1.177,35 m <sup>2</sup> .
<b>EDIFÍCIO SEDE – SUBSEÇÃO FLORIANO</b>
Localizado na Rua Fernando Marques, 520, Centro/Floriano-PI com área construída no total de 320,76 m <sup>2</sup> .
<b>EDIFÍCIO SEDE – SUBSEÇÃO PICOS</b>
Localizado na Rua do Cruzeiro, 229, Centro/ Picos-PI com área construída no total de 144,25 m <sup>2</sup> .
<b>EDIFÍCIO SEDE - SUBSEÇÃO PARNAÍBA</b>
Localizado na Rua Pedro II, 1526, Centro/ Parnaíba-PI com área construída no total de 387,31 m <sup>2</sup> .

Quadro 02 – Veículos oficiais do Coren/PI em 2019

Quantidade	Descrição
01	Veículo da Marca Ford, Modelo RANGER 3.0 L, Diesel Eletronic, Ano 2008/2009, CHASSIS 8AFER13PX9J198581
01	Veículo Hilux CD 4x4 sr motor Toyota diesel - Chassis 8AJFZ22G0B5016144 MY11, tipo caminhonete, 4 portas ano; Fabricação: 2011, Ano, Modelo: 2011; cor: branco regente; Renavan: 202950, 1/Toyota Hilux cd4x4sr
01	Carro móvel – DAILY 45514, Transformada em especial Motor-casa, carroceria fechada, c/Ar Ano/Mod. 2010/2011, Chassi: 93ZC42A01B8421072, N.R.O., Motor: FICE0481G7091875, Cor: Fantasia.
01	Veículo tipo Pickup, Nissan Frontier, Ano/Modelo 2015/2015 cor branca combustível Diesel, cabine dupla, 4x4, Chassi 94DVCUD40FJ735104 MOTOR YD25620223P.
01	Veículo PEUGEOT/BOXER M33 M 23S, micro-ônibus, Ano Fabricação 2011, Ano Modelo 2012, Chassis nº 936ZBXMMBC2078382; Renavan 00405879881.

#### 4.5.1. Principais investimentos de capital (infraestrutura e equipamentos)

O Conselho Regional de Enfermagem do Piauí não realizou investimentos de capital no exercício de 2019.

#### 4.5.2. Desfazimento de ativos

O Conselho Regional de Enfermagem do Piauí não realizou desfazimento de ativos no exercício de 2019.

#### **4.5.3. Locações de imóveis e equipamentos**

Durante o exercício 2019, o Coren/PI continuou até o mês de março/2019 com a locação de 01 (um) imóvel, localizado no município de Parnaíba – PI, devido à necessidade de cumprir a cláusula contratual de locação de imóvel comercial nº L000790/2018, que determina que o locatário se obriga a restituir o imóvel inteiramente desocupado, limpo e pintado.

É realizado também locação de 04 (quatro) vagas em um estacionamento para guarda dos veículos do Coren/PI, cujo contrato no valor global é de R\$ 17.971,86 (Dezessete Mil Novecentos e Setenta e Um Reais e Oitenta e Seis Centavos), visto que a Sede do Conselho Regional não possui local físico apropriado para guarda e conservação dos veículos oficiais.

#### **4.5.4. Mudanças e desmobilizações relevantes**

O Conselho Regional de Enfermagem do Piauí não implementou mudanças e desmobilizações relevantes na gestão patrimonial no exercício de 2019.

#### **4.6 Gestão de Custos**

O COREN/PI segue a Lei de Responsabilidade Fiscal (LRF), Lei Complementar nº 101, de 05 de maio de 2000, e a Lei 4.320, de 17 de março de 1964, que já previa a apuração de custos para os órgãos públicos. Neste sentido, esta Autarquia avançou e implantou a utilização por centro de custos em 2019, incluindo na última fase da execução da despesa pública, no momento do pagamento. Essas informações geradas pela Contabilidade de Custos começaram a auxiliar na tomada de decisões da Diretoria e do Plenário, além de demonstrar a eficiência do gasto público.

Ao longo do tempo, algumas modificações ocorrerão buscando a melhoria do mesmo para que o Coren/PI consiga melhorar ainda mais a qualidade dos seus gastos e alocar mais eficientemente os seus recursos públicos. A seguir será apresentado a tabela de custos do Coren/PI no exercício de 2019.

Tabela 13 – Centros de Custos do COREN/PI

Centro de Custo	JAN	FEV	MAR	ABR	MAI	JUN	JUL	AGO	SET	OUT	NOV	DEZ	Realizado
01 - DESPESAS GERAIS - CENTRO DE CUSTOS	663.747,78	718.752,50	644.591,97	562.319,56	646.196,73	556.793,49	556.097,11	486.360,69	481.152,34	460.842,99	445.129,90	462.925,69	6.684.910,75
01.01 - DIRETORIA/PLENÁRIO	7.725,00	36.775,00	32.250,00	38.767,32	47.987,00	35.028,77	54.692,67	56.629,99	28.928,76	31.250,01	34.125,00	27.037,50	431.197,02
01.01.01 - DIÁRIAS	2.025,00	5.850,00	6.775,00	7.575,00	6.450,00	6.875,00	10.125,00	6.200,00	4.750,00	3.975,00	1.350,00	5.287,50	67.237,50
01.01.01.01 - ROP (diárias)	675,00	3.150,00	3.825,00	3.150,00	3.150,00	3.150,00	2.250,00	3.150,00	2.700,00	0,00	1.350,00	4.387,50	30.937,50
01.01.01.03 - REP (diárias)	0,00	0,00	0,00	0,00	0,00	0,00	2.250,00	0,00	0,00	0,00	0,00	675,00	2.925,00
01.01.01.04 - Atividades Diversas (diárias)	1.350,00	2.700,00	2.950,00	4.425,00	0,00	3.725,00	5.625,00	3.050,00	675,00	3.975,00	0,00	225,00	28.700,00
01.01.01.05 - Assembléia de Presidentes (diárias)	0,00	0,00	0,00	0,00	3.300,00	0,00	0,00	0,00	1.375,00	0,00	0,00	0,00	4.675,00
01.01.02 - AUXÍLIO REPRESENTAÇÃO	0,00	23.725,00	19.275,00	19.850,00	27.575,00	24.700,00	21.200,00	19.575,00	21.150,00	18.175,00	24.225,00	11.100,00	230.550,00
01.01.02.01 - DIRETORIA (aux. repr)	0,00	12.975,00	13.275,00	10.850,00	11.725,00	12.950,00	9.200,00	10.825,00	9.900,00	11.425,00	7.875,00	9.600,00	120.600,00
01.01.02.02 - DEMAIS CONSELHEIROS (aux. repr)	0,00	10.750,00	6.000,00	9.000,00	15.850,00	11.750,00	12.000,00	8.750,00	11.250,00	6.750,00	16.350,00	1.500,00	109.950,00
01.01.03 - JETON	5.700,00	7.200,00	6.200,00	6.600,00	7.800,00	1.850,00	7.200,00	19.150,00	2.450,00	9.100,00	8.550,00	10.650,00	92.450,00
01.01.03.01 - ROP (jeton)	3.850,00	5.350,00	4.350,00	4.750,00	5.950,00	0,00	5.350,00	10.200,00	0,00	9.100,00	4.850,00	4.950,00	58.700,00
01.01.03.02 - ROD (jeton)	1.850,00	1.850,00	1.850,00	1.850,00	1.850,00	1.850,00	1.850,00	1.250,00	2.450,00	0,00	3.700,00	1.850,00	22.200,00
01.01.03.03 - REP (jeton)	0,00	0,00	0,00	0,00	0,00	0,00	0,00	7.700,00	0,00	0,00	0,00	3.850,00	11.550,00
01.01.06 - PASSAGENS/DESLOCAMENTOS(diretoria/plenário)	0,00	0,00	0,00	4.742,32	6.162,00	1.603,77	16.167,67	11.704,99	578,76	0,01	0,00	0,00	40.959,52
01.02 - PROFISSIONAIS COLABORADORES	4.200,00	800,00	6.200,00	31.275,00	6.894,19	13.533,61	7.450,00	6.250,00	20.840,42	8.325,00	4.350,00	990,00	111.108,22
01.02.01 - Diárias (colaboradores)	0,00	0,00	400,00	675,00	0,00	0,00	0,00	2.800,00	600,00	2.125,00	0,00	0,00	6.600,00
01.02.02 - Auxílio Representação (atividades diversas)	200,00	400,00	5.800,00	0,00	800,00	0,00	600,00	800,00	400,00	200,00	400,00	600,00	10.200,00
01.02.03 - Auxílio Representação (processo ético)	4.000,00	400,00	0,00	30.600,00	1.400,00	12.200,00	6.850,00	2.650,00	16.600,00	6.000,00	3.950,00	0,00	84.650,00
01.02.04 - Passagens/Deslocamentos (colaboradores)	0,00	0,00	0,00	0,00	4.694,19	1.333,61	0,00	0,00	3.240,42	0,00	0,00	0,00	9.268,22

01.02.05 - Demais Despesas (colaboradores)	0,00	0,00	0,00	0,00	0,00	0,00	0,00	0,00	0,00	0,00	0,00	390,00	390,00
01.03 - DESPESAS COM FISCALIZAÇÃO	71.987,19	74.581,86	77.286,44	23.359,08	75.589,83	60.744,05	86.982,05	90.852,58	73.886,18	67.923,08	56.198,02	113.489,94	872.880,30
01.03.01 - Folha de Pagamento e Estagiários (Fisc)	67.492,19	62.986,86	73.886,44	16.994,08	68.213,30	56.249,05	81.372,05	89.420,08	66.236,18	62.238,08	44.553,02	111.449,94	801.091,27
01.03.02 - Diárias (Fisc)	4.495,00	11.595,00	3.400,00	6.365,00	5.440,00	4.495,00	5.610,00	1.432,50	7.650,00	5.685,00	11.645,00	2.040,00	69.852,50
01.03.03 - Passagens/Deslocamentos (Fisc)	0,00	0,00	0,00	0,00	1.936,53	0,00	0,00	0,00	0,00	0,00	0,00	0,00	1.936,53
01.04 - DESPESAS ADMINISTRATIVAS	173.762,32	336.016,63	321.269,55	250.133,07	271.609,05	285.576,17	285.682,31	250.520,78	248.849,76	267.120,36	256.119,83	235.156,06	3.181.815,89
01.04.01 - SEDE - TERESINA	169.769,98	310.521,62	302.030,89	226.261,31	246.491,15	265.923,77	267.119,59	230.998,33	229.430,48	250.396,28	239.332,55	227.772,90	2.966.048,85
01.04.01.01 - Folha de Pagamento e Estagiários	114.822,75	118.564,88	130.252,10	43.017,78	133.152,09	150.243,64	169.500,26	119.039,53	137.287,18	145.888,52	141.365,88	154.778,42	1.557.913,03
01.04.01.02 - Diárias (servidores)	1.025,00	205,00	0,00	3.485,00	3.035,00	4.810,00	2.525,00	10.147,50	510,00	1.435,00	2.255,00	0,00	29.432,50
01.04.01.03 - Passagens (Servidores)	0,00	0,00	0,00	6.308,25	1.563,58	7.141,87	8.370,80	10.565,42	3.738,18	1.648,69	1.441,13	0,00	40.777,92
01.04.01.04 - SERVIÇOS TERCEIRIZADOS	7.737,49	38.520,50	38.798,19	49.599,97	45.281,18	46.961,18	41.857,55	44.241,08	41.440,99	39.241,27	50.823,22	31.281,38	475.784,00
01.04.01.04.01 - PESSOA FÍSICA (Serv. Terc)	0,00	0,00	0,00	0,00	0,00	0,00	0,00	0,00	0,00	0,00	912,84	0,00	912,84
01.04.01.04.02 - PESSOA JURÍDICA (Serv. Terc.)	7.737,49	38.520,50	38.798,19	49.599,97	45.281,18	46.961,18	41.857,55	44.241,08	41.440,99	39.241,27	49.910,38	31.281,38	474.871,16
01.04.01.05 - Despesas com veículos (seguro, manutenção, taxa de licenciamento, DPVAT e outros)	6.577,64	2.026,31	4.517,61	4.276,22	2.877,87	4.550,48	3.409,21	3.569,19	1.060,04	3.759,70	4.671,62	4.211,86	45.507,75
01.04.01.06 - Despesa Predial (manutenção, seguro, instalações, reparos, taxa de lixo, água, esgoto e luz)	7.068,87	18.280,66	11.907,95	10.110,84	8.914,99	13.063,38	13.896,38	10.463,09	9.144,36	27.301,20	16.710,37	2.219,88	149.081,97
01.04.01.07 - Despesas Bancárias	23.630,16	19.112,84	43.113,41	43.410,44	26.202,03	8.332,68	10.626,72	8.114,01	7.309,00	7.092,64	5.754,71	6.131,15	208.829,79
01.04.01.07.01 - Tarifas	181,49	197,44	27.837,90	24.358,28	15.160,13	1.151,88	2.523,42	1.825,01	2.055,27	1.820,44	1.658,41	1.648,75	80.418,42
01.04.01.07.02 - Despesas com Cobrança	23.448,67	18.915,40	15.275,51	19.052,16	11.041,90	7.180,80	8.103,30	6.289,00	5.253,73	5.272,20	4.096,30	4.482,40	128.411,37
01.04.01.08 - Sistemas Informatizados (Implanta, Incorp, Alterdata, etc)	3.491,07	7.479,56	7.479,56	5.847,17	8.811,72	7.614,70	7.614,70	7.911,89	16.587,49	7.911,89	7.911,89	7.653,21	96.314,85



01.04.01.09 - Locações	0,00	2.760,00	3.050,00	3.850,00	2.790,00	1.520,00	1.912,50	3.592,50	1.912,50	6.915,00	0,00	3.930,50	32.233,00
01.04.01.10 - Publicidade	400,00	10.000,00	200,00	400,00	6.000,00	0,00	0,00	0,00	0,00	360,00	0,00	0,00	17.360,00
01.04.01.11 - Comunicação - telefone, internet, correspondências (sede)	3.992,09	92.371,64	61.581,30	52.434,27	4.980,20	5.820,15	5.268,07	6.002,45	5.874,62	6.305,31	6.961,46	6.069,70	257.661,26
01.04.01.12 - Sentenças e Custas Judiciais	124,84	0,00	275,11	1.098,87	0,00	957,66	437,14	4.793,74	1.437,48	915,28	852,63	1.238,74	12.131,49
01.04.01.13 - Impostos e Taxas de Serviços	0,00	397,26	149,16	0,00	0,00	0,00	2,33	115,42	229,48	441,27	584,64	864,04	2.783,60
01.04.01.14 - Indenizações, Restituições e Reembolsos	389,07	72,97	0,00	0,00	2.725,49	822,50	203,43	1.338,01	914,66	72,97	0,00	30,00	6.569,10
01.04.01.15 - Informática - equipamentos e serviços (sede)	0,00	0,00	0,00	1.716,00	0,00	1.219,53	0,00	0,00	880,00	0,00	0,00	0,00	3.815,53
01.04.01.18 - Intermediação de Estágios	511,00	730,00	706,50	706,50	157,00	2.041,00	1.495,50	1.104,50	1.104,50	1.104,50	0,00	2.209,00	11.870,00
01.04.01.19 - Despesas Financeiras (multas, juros e atualização monetária)	0,00	0,00	0,00	0,00	0,00	0,00	0,00	0,00	0,00	3,04	0,00	-3,04	0,00
01.04.01.21 - Serviços Gráficos	0,00	0,00	0,00	0,00	0,00	2.125,00	0,00	0,00	0,00	0,00	0,00	7.158,06	9.283,06
01.04.01.23 - Demais serviços profissionais	0,00	0,00	0,00	0,00	0,00	8.700,00	0,00	0,00	0,00	0,00	0,00	0,00	8.700,00
<b>01.04.02 - SUBSEÇÃO PARNAÍBA</b>	<b>2.978,14</b>	<b>7.446,04</b>	<b>4.721,61</b>	<b>4.905,12</b>	<b>10.700,28</b>	<b>3.918,04</b>	<b>4.508,48</b>	<b>4.637,34</b>	<b>4.392,39</b>	<b>1.714,08</b>	<b>4.268,79</b>	<b>4.242,82</b>	<b>58.433,13</b>
01.04.02.01 - Despesa Predial - manutenção, seguro, instalações, reparos, taxa de lixo, água, esgoto e luz (PHB)	444,15	1.681,05	554,89	628,55	3.043,61	762,84	641,62	754,23	520,08	599,70	660,56	117,52	10.408,80
01.04.02.02 - Folha de Pagamento e Estagiários (PHB)	2.305,99	2.749,49	3.735,84	0,00	0,00	0,00	0,00	0,00	0,00	0,00	0,00	0,00	8.791,32
01.04.02.03 - Serviços Terceirizados - PF e PJ (PHB)	0,00	792,32	100,00	2.933,44	7.467,10	2.959,80	3.681,92	3.691,69	3.700,07	932,96	3.390,12	3.921,53	33.570,95
01.04.02.06 - Comunicação - telefone, internet, correspondências (PHB)	0,00	213,18	330,88	203,13	189,57	195,40	184,94	191,42	172,24	181,42	218,11	203,77	2.284,06
01.04.02.07 - Outras Despesas (PHB)	228,00	2.010,00	0,00	1.140,00	0,00	0,00	0,00	0,00	0,00	0,00	0,00	0,00	3.378,00
<b>01.04.03 - SUBSEÇÃO PICOS</b>	<b>53,30</b>	<b>5.122,36</b>	<b>4.138,16</b>	<b>8.277,54</b>	<b>3.932,28</b>	<b>4.897,20</b>	<b>4.111,08</b>	<b>4.432,65</b>	<b>4.465,66</b>	<b>4.440,34</b>	<b>5.972,10</b>	<b>1.852,11</b>	<b>51.694,78</b>

01.04.03.01 - Despesa Predial - manutenção, seguro, instalações, reparos, taxa de lixo, água, esgoto e luz (Picos)	53,30	451,12	612,93	585,41	53,30	551,12	652,22	576,23	542,07	652,34	1.803,36	741,31	7.274,71
01.04.03.03 - Serviços Terceirizados - PF e PJ (Picos)	0,00	4.115,61	3.276,23	7.455,26	3.633,97	4.091,77	3.245,61	3.625,67	3.737,68	3.533,14	3.528,69	864,92	41.108,55
01.04.03.05 - Informática - equipamentos e serviços (Picos)	0,00	0,00	0,00	0,00	0,00	0,00	0,00	0,00	0,00	0,00	403,00	0,00	403,00
01.04.03.06 - Comunicação - telefone, internet, correspondências (Picos)	0,00	213,63	249,00	236,87	245,01	254,31	213,25	230,75	185,91	254,86	237,05	245,88	2.566,52
01.04.03.07 - Outras Despesas (Picos)	0,00	342,00	0,00	0,00	0,00	0,00	0,00	0,00	0,00	0,00	0,00	0,00	342,00
01.04.04 - SUBSEÇÃO FLORIANO	960,90	5.208,15	4.220,43	4.370,74	4.316,88	4.668,70	4.075,63	4.284,00	4.392,77	4.401,20	3.387,21	1.138,33	45.424,94
01.04.04.01 - Despesa Predial - manutenção, seguro, instalações, reparos, taxa de lixo, água, esgoto e luz (Flo)	960,90	1.031,81	952,76	1.087,29	1.060,01	1.411,71	807,31	1.028,54	1.180,10	1.121,20	75,92	945,16	11.662,71
01.04.04.03 - Serviços Terceirizados - PF e PJ (Flo)	0,00	3.630,61	3.070,61	3.070,61	3.070,61	3.070,61	3.070,61	3.070,61	3.070,61	3.070,60	3.070,61	0,00	31.266,09
01.04.04.06 - Comunicação - telefone, internet, correspondências (Flo)	0,00	203,73	197,06	212,84	186,26	186,38	197,71	184,85	142,06	209,40	240,68	193,17	2.154,14
01.04.04.07 - Outras Despesas (Flo)	0,00	342,00	0,00	0,00	0,00	0,00	0,00	0,00	0,00	0,00	0,00	0,00	342,00
01.04.05 - ESCRITÓRIO SRN	0,00	3.989,18	3.149,18	3.309,08	3.159,18	3.159,18	3.159,18	3.159,18	3.159,18	3.159,18	3.009,28	149,90	32.561,70
01.04.05.03 - Serviços Terceirizados - PF e PJ (SRN)	0,00	3.729,28	3.009,28	3.009,28	3.009,28	3.009,28	3.009,28	3.009,28	3.009,28	3.009,28	3.009,28	0,00	30.812,80
01.04.05.06 - Comunicação - telefone, internet, correspondências (SRN)	0,00	259,90	139,90	299,80	149,90	149,90	149,90	149,90	149,90	149,90	0,00	149,90	1.748,90
01.04.06 - ESCRITÓRIO BOM JESUS	0,00	3.729,28	3.009,28	3.009,28	3.009,28	3.009,28	2.708,35	3.009,28	3.009,28	3.009,28	149,90	0,00	27.652,49
01.04.06.03 - Serviços Terceirizados - PF e PJ (BJ)	0,00	3.729,28	3.009,28	3.009,28	3.009,28	3.009,28	2.708,35	3.009,28	3.009,28	3.009,28	0,00	0,00	27.502,59
01.04.06.06 - Comunicação - telefone, internet, correspondências (BJ)	0,00	0,00	0,00	0,00	0,00	0,00	0,00	0,00	0,00	0,00	149,90	0,00	149,90

01.05 - TRANSFERÊNCIAS AO COFEN	395.673,27	264.894,01	179.815,98	184.379,09	108.646,66	69.801,56	90.690,58	80.069,84	77.044,22	80.740,66	71.132,88	75.605,43	1.678.494,18
01.05.01 - Cota - Parte (25%)	395.673,27	264.894,01	179.815,98	184.379,09	108.646,66	69.801,56	90.690,58	80.069,84	77.044,22	80.740,66	71.132,88	75.605,43	1.678.494,18
01.06 - DESPESAS COM CONGRESSOS, CONVENÇÕES, SEMINÁRIOS, PALESTRAS E EVENTOS EM GERAL	10.400,00	5.685,00	27.770,00	34.406,00	135.470,00	92.109,33	30.599,50	2.037,50	31.603,00	5.483,88	23.204,17	10.646,76	409.415,14
01.06.01 - Semana de Enfermagem	0,00	0,00	0,00	0,00	85.920,00	44.880,00	10.955,00	0,00	29.873,00	0,00	0,00	0,00	171.628,00
01.06.03 - Seminário Administrativo	10.400,00	0,00	0,00	0,00	0,00	0,00	0,00	0,00	0,00	0,00	0,00	2.137,50	12.537,50
01.06.04 - Encontro do Conselho Regional de Enfermagem do Piauí	0,00	5.685,00	27.770,00	34.406,00	49.550,00	47.229,33	0,00	0,00	0,00	3.000,00	8.055,00	4.940,00	180.635,33
01.06.05 - Marcha pelo Parto Humanizado	0,00	0,00	0,00	0,00	0,00	0,00	0,00	0,00	0,00	98,88	1.152,67	0,00	1.251,55
01.06.06 - CBCENF	0,00	0,00	0,00	0,00	0,00	0,00	15.124,50	1.127,50	1.730,00	0,00	13.996,50	3.569,26	35.547,76
01.06.07 - SENAFIS	0,00	0,00	0,00	0,00	0,00	0,00	4.520,00	410,00	0,00	0,00	0,00	0,00	4.930,00
01.06.08 - Outros Eventos	0,00	0,00	0,00	0,00	0,00	0,00	0,00	500,00	0,00	2.385,00	0,00	0,00	2.885,00
TOTAL GERAL	663.747,78	718.752,50	644.591,97	562.319,56	646.196,73	556.793,49	556.097,11	486.360,69	481.152,34	460.842,99	445.129,90	462.925,69	6.684.910,75

## 5 INFORMAÇÕES ORÇAMENTÁRIAS, FINANCEIRAS E CONTÁBEIS

No período de janeiro a dezembro de 2019, alcançamos uma arrecadação de R\$ 7.064.202,87, o que representou um acréscimo de 11,90% se comparado com 2018. Esse resultado de aumento das receitas teria sido maior se tivesse sido celebrado o Convênio com o Cofen para a realização do ENCREPI (Encontro do Conselho Regional de Enfermagem do Piauí) conforme o ano de 2018 e vários outros anos em que o mesmo foi firmado.

Mesmo com apenas 01 convênio firmado no ano de 2019 comparativamente a 2018, em que foram 02 convênios firmados com o Cofen, O Coren/PI implementou políticas públicas para a melhoria da arrecadação surtindo efeitos positivos e a diminuição ocorrida no ano de 2018 comparativamente com 2017 norteou a busca por este crescimento. Prova disso, foi a implementação de uma nova forma de pagamento no 2º semestre de 2019, os profissionais passaram a contar com a possibilidade de pagar suas anuidades e taxas com o cartão de crédito ou débito. Além disso, os débitos em Dívida Ativa passaram a ser protestados em Cartório.

Em 2019, destaque novamente para a arrecadação de anuidades em Dívida Ativa com um aumento de 122,13%, muito se deve as novas formas de pagamento e esforços da Divisão em relação ao protesto em Cartório, além da força tarefa realizada para a execução e pagamento dos débitos.

Figura 07 – Arrecadação total



Figura 08 – Arrecadação com anuidade



Figura 09 – Arrecadação com ART

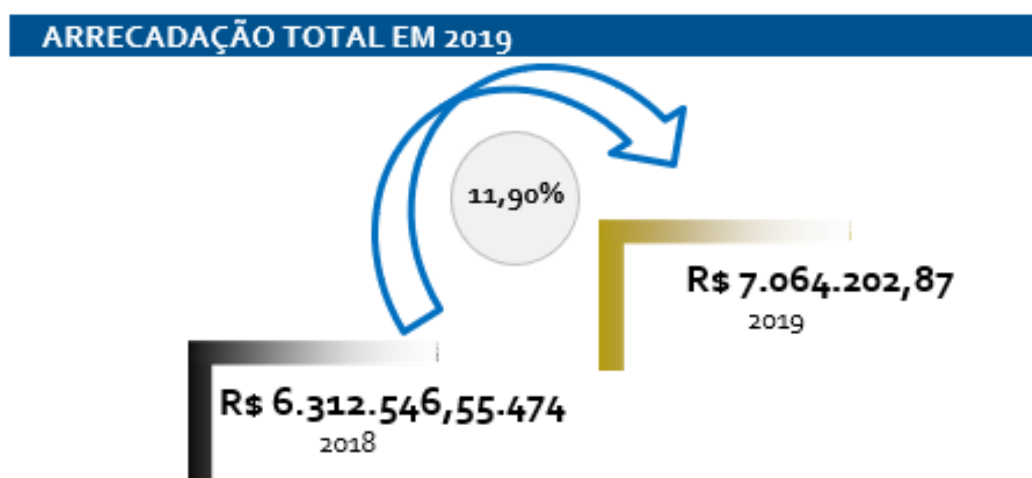

Figura 10 – Arrecadação com Dívida Ativa

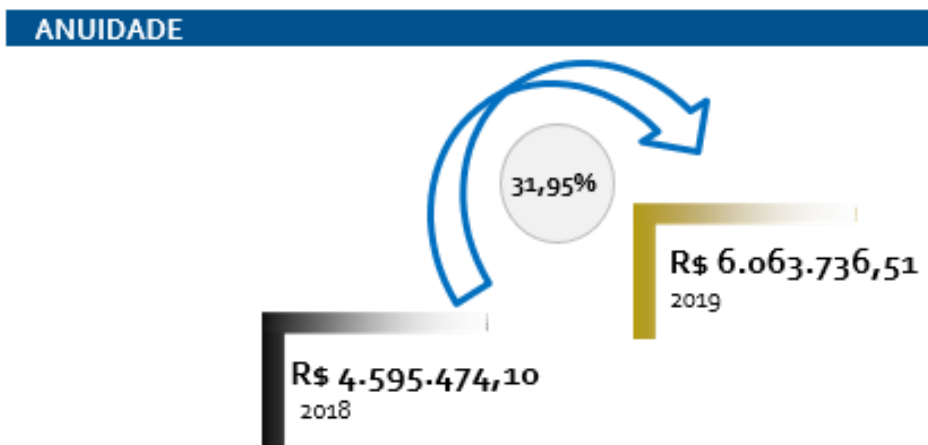

Nosso orçamento atende ao princípio do orçamento bruto. Nossa programação orçamentária não depende do orçamento da União, e nossas atividades são financiadas com recursos provenientes das anuidades devidas pelos profissionais e empresas de enfermagem, dos emolumentos, anotações de responsabilidade técnica, multas de infração e outras taxas previstas na legislação.

Enviamos nossa Proposta Orçamentária até o dia 31 de outubro de cada ano para o Cofen, em atendimento do disposto no artigo 2º da Resolução Cofen nº 503/2016. No exercício de 2019 foram realizadas 12 (doze) reformulações orçamentárias.

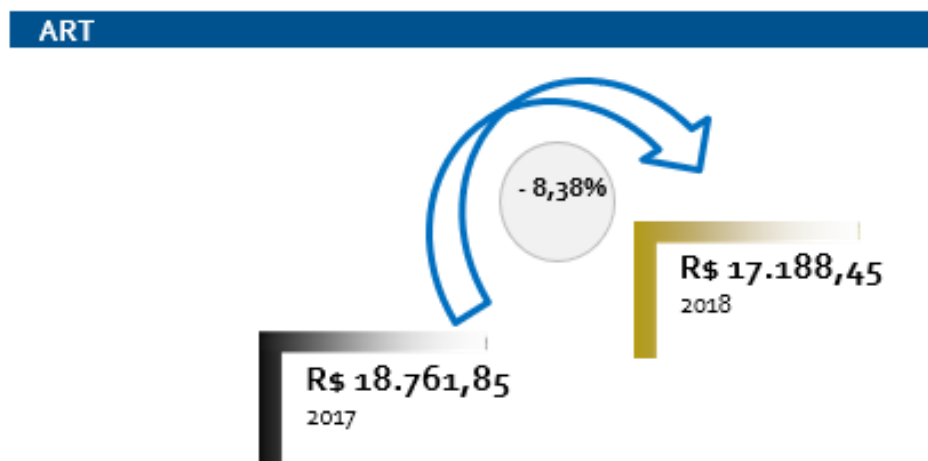
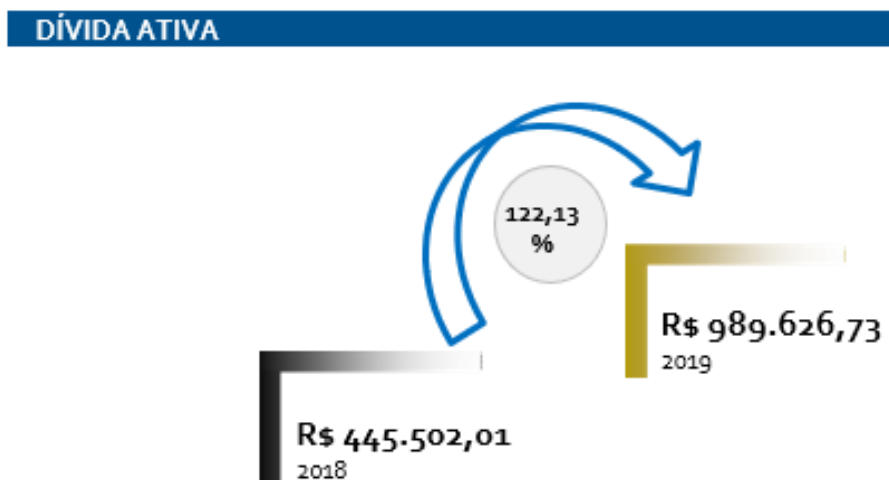
O valor pago em 2019 totalizou R\$ 6.684.910,75, sendo a diferença entre o valor empenhado e pago de R\$ 474.665,85.

Figura 11 – Principais despesas em 2019

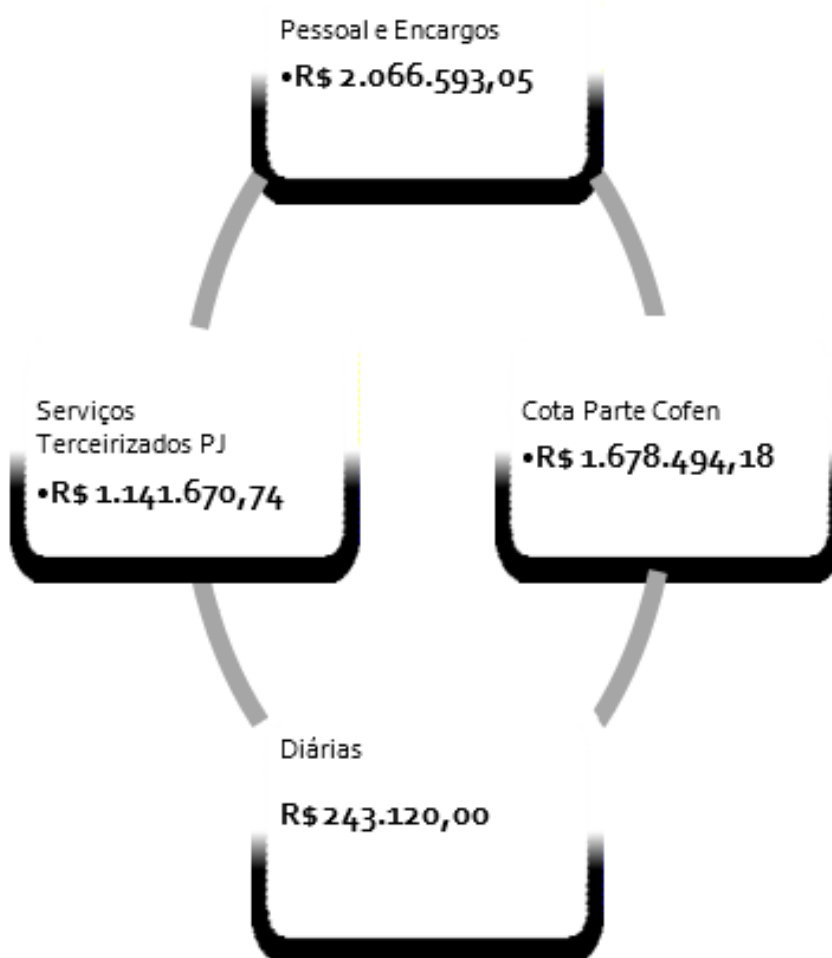

## 5.1 Demonstrações Contábeis

Atendendo a Lei de Acesso à Informação, as demonstrações contábeis podem ser acessadas no seguinte endereço eletrônico:

<http://ouvidoria.cofen.gov.br/coren-pi/transparencia/demonstracoes-contabeis/>

CONSELHO REGIONAL DE ENFERMAGEM DO  
PIAUÍ CNPJ: 04.769.874/0001-69



### Balanco Financeiro

Período: 01/01/2019 a 31/12/2019

O Balanço Financeiro evidencia as receitas e despesas orçamentárias, bem como os ingressos e dispêndios extraorçamentários, conjugados com os saldos de caixa do exercício anterior e os que se transferem para o início do exercício seguinte.

INGRESSOS		DISPÊNDIOS	
ESPECIFICAÇÃO	Exercício Atual	ESPECIFICAÇÃO	Exercício Atual
Receita Orçamentária	7.064.202,87	Despesa Orçamentária	7.159.576,60
RECEITA REALIZADA	7.064.202,87	CREDITO EMPENHADO A LIQUIDAR	260.750,24
RECEITAS CORRENTE	7.064.202,87	CREDITO EMPENHADO LIQUIDADO A PAGAR	213.915,61
RECEITAS DE CONTRIBUIÇÕES	6.063.736,51	CREDITO EMPENHADO LIQUIDADO PAGO	6.684.910,75
CONTRIBUIÇÃO DAS CATEGORIAS PROFISSIONAIS OU ECONÔMICAS	6.063.736,51	CREDITO EMPENHADO LIQUIDADO PAGO - DESPESA CORRENTE	6.683.666,18
ANUIDADES - PESSOAS FÍSICAS	6.055.611,79	PESSOAL E ENCARGOS SOCIAIS	2.066.593,05
ANUIDADES DO EXERCÍCIO - PF	4.284.526,83	OUTRAS DESPESAS CORRENTES	4.617.073,13
ANUIDADES DE EXERCÍCIOS ANTERIORES - PF	1.771.084,96	CREDITO EMPENHADO LIQUIDADO PAGO - DESPESA CAPITAL	1.244,57
ANUIDADES - PESSOAS JURÍDICAS	8.124,72	INVESTIMENTOS	1.244,57
ANUIDADES DE EXERCÍCIOS ANTERIORES - PJ	8.124,72		
RECEITAS PATRIMONIAIS	82.625,09		
RECEITAS IMOBILIÁRIAS	10.300,00		
RECEITAS DE VALORES MOBILIÁRIOS	72.325,09		
RECEITAS DE APLICAÇÃO FINANCEIRAS	72.325,09		
RECEITAS DE SERVIÇOS	707.308,74		
SERVIÇOS ADMINISTRATIVOS	707.308,74		
TRANSFERÊNCIAS CORRENTES	146.013,29		
TRANSFERÊNCIAS INTRAGOVERNAMENTAIS	146.013,28		

INGRESSOS		DISPÊNDIOS	
ESPECIFICAÇÃO	Exercício Atual	ESPECIFICAÇÃO	Exercício Atual
TRANSFERÊNCIAS DO CONSELHO FEDERAL DE ENFERMAGEM - COFEN	146.013,28		
PLATEC – RESOLUÇÃO COFEN	146.013,28		
TRANSFERÊNCIAS DE DEPÓSITOS NÃO IDENTIFICADOS	0,01		
OUTRAS RECEITAS CORRENTES	64.519,24		
MULTAS ADMINISTRATIVAS, CONTRATUAIS E JUDICIAIS - CONSOLIDAÇÃO	24.481,88		
INDENIZAÇÕES, RESTITUIÇÕES E RESSARCIMENTO	1.771,85		
DEMAIS RECEITAS CORRENTES	38.265,51		
Transferências Financeiras Recebidas		Transferências Financeiras Concedidas	
Recebimentos Extraorçamentários	968.169,22	Pagamentos Extraorçamentários	846.139,05
Inscrição de Restos a Pagar Não Processados	260.750,24	Pagamentos de Restos a Pagar Não Processados	282.404,11
Inscrição de Restos a Pagar Processados	213.915,61	Pagamentos de Restos a Pagar Processados	49.650,29
Depósitos Restituíveis e Valores Vinculados	392.981,29	Depósitos Restituíveis e Valores Vinculados	415.147,64
Outros Recebimentos Extraorçamentários	100.522,08	Outros Pagamentos Extraorçamentários	98.937,01
Saldo em espécie do Exercício Anterior	702.580,72	Saldo em espécie para o Exercício Seguinte	729.237,16
Caixa e Equivalente de Caixa	702.580,72	Caixa e Equivalente de Caixa	729.237,16
Depósitos. Rest. Vlrs Vinculados		Depósitos. Rest. Vlrs Vinculados	
<b>Total:</b>	<b>8.734.952,81</b>		<b>8.734.952,81</b>

Teresina-PI, 31 de dezembro de 2019

Tatiana Maria Melo  
Guimarães Presidente  
Coren-PI N° 110720  
838.274.203-34

Leone Maria Damasceno  
Soares Tesoureira  
Coren-PI N° 487123  
341.185.513-49

Diego da Silva  
Santos Contador  
CRC-PI N° 9196  
014.190.243-45



**Balanco Patrimonial**
**Período: 01/01/2019 a 31/12/2019**

O Balanco Patrimonial, estruturado em Ativo, Passivo e Patrimônio Líquido, evidencia qualitativa e quantitativamente a situação patrimonial da Entidade. A classificação dos elementos patrimoniais considera a segregação em “circulante” e “não circulante”, com base em seus atributos de conversibilidade e exigibilidade

ATIVO		PASSIVO	
Especificação	Exercício Atual	Especificação	Exercício Atual
<b>ATIVO CIRCULANTE</b>	<b>1.060.138,20</b>	<b>PASSIVO CIRCULANTE</b>	<b>228.973,78</b>
CAIXA E EQUIVALENTES DE CAIXA	729.237,16	OBRIGAÇÕES TRABALHISTAS, PREVIDENCIÁRIAS E ASSISTENCIAIS A PAGAR A CURTO PRAZO	179.655,01
CRÉDITOS A CURTO PRAZO	291.517,03	EMPRÉSTIMOS E FINANCIAMENTOS A CURTO PRAZO	0,00
DEMAIS CRÉDITOS E VALORES A CURTO PRAZO	416,25	FORNECEDORES E CONTAS A PAGAR A CURTO PRAZO	1.772,30
ESTOQUES	38.967,76	OBRIGAÇÕES FISCAIS A CURTO PRAZO	3.195,53
VARIAÇÕES PATRIMONIAIS DIMINUTIVAS PAGAS ANTECIPADAMENTE	0,00	OBRIGAÇÕES DE REPARTIÇÃO A OUTROS ENTES	30.469,35
	0,00	PROVISÕES A CURTO PRAZO	0,00
	0,00	DEMAIS OBRIGAÇÕES A CURTO PRAZO	13.881,59
<b>ATIVO NÃO CIRCULANTE</b>	<b>7.520.862,39</b>	<b>PASSIVO NAO-CIRCULANTE</b>	<b>0,00</b>
ATIVO REALIZÁVEL A LONGO PRAZO	134.112,32	OBRIGAÇÕES TRABALHISTAS, PREVIDENCIÁRIAS E ASSISTENCIAIS A PAGAR A LONGO PRAZO	0,00
CRÉDITOS A LONGO PRAZO	134.112,32	EMPRÉSTIMOS E FINANCIAMENTOS A LONGO PRAZO	0,00
CRÉDITOS A LONGO PRAZO - CONSOLIDAÇÃO	134.112,32	FORNECEDORES E CONTAS A PAGAR A LONGO PRAZO	0,00
INVESTIMENTOS	3.862.666,02	OBRIGAÇÕES FISCAIS A LONGO PRAZO	0,00
PROPRIEDADES PARA INVESTIMENTO	3.862.666,02	PROVISÕES A LONGO PRAZO	0,00
IMOBILIZADO	3.524.084,05	DEMAIS OBRIGAÇÕES A LONGO PRAZO	0,00
BENS MOVEIS	2.513.774,15	RESULTADO DIFERIDO	0,00
BENS IMÓVEIS	1.010.309,90		0,00
INTANGÍVEL	0,00		0,00
DIFERIDO	0,00		0,00
		<b>TOTAL DO PASSIVO</b>	<b>228.973,78</b>

		PATRIMÔNIO LÍQUIDO	
		Especificação	Exercício Atual
		Patrimônio Social e Capital Social	0,00
		Ajuste de avaliação Patrimonial	0,00
		Demais Reservas	0,00
		Resultados Acumulados	8.352.026,81
		<b>TOTAL DO PATRIMÔNIO LÍQUIDO</b>	<b>8.352.026,81</b>
<b>TOTAL</b>	<b>8.581.000,59</b>	<b>TOTAL</b>	<b>8.581.000,59</b>
ATIVO FINANCEIRO	729.247,34	PASSIVO FINANCEIRO	218.978,58
ATIVO PERMANENTE	7.851.753,25	PASSIVO PERMANENTE	196.550,39
<b>SALDO PATRIMONIAL</b>			<b>8.165.471,62</b>

**Compensações**

ESPECIFICAÇÃO	Exercício Atual	ESPECIFICAÇÃO	Exercício Atual
Saldo do Atos Potenciais Ativos		Saldo do Atos Potenciais Passivos	
Execução de Garantias e Contragarantias Recebidas	0,00	Execução de Garantias e Contragarantias Concedidas	0,00
Execução de Direitos Conveniados	0,00	Execução de Obrigações Conveniadas	0,00
Execução de Direitos Contratuais	0,00	Execução de Obrigações Contratuais	0,00
Execução de Outros Atos Potenciais do Ativo	0,00	Execução de Outros Atos Potenciais do Passivo	0,00
<b>TOTAL</b>	<b>0,00</b>	<b>TOTAL</b>	<b>0,00</b>

**Quadro do Superávit/Déficit Financeiro**

	Exercício Atual	Exercício Anterior
Superávit Financeiro	510.268,76	626.635,46

Teresina-PI, 31 de dezembro de 2019

Tatiana Maria Melo  
Guimarães Presidente  
Coren-PI N° 110720  
838.274.203-34

Leone Maria Damasceno  
Soares Tesoureira  
Coren-PI N° 487123  
341.185.513-49

Diego da Silva  
Santos Contador  
CRC-PI N° 9196  
014.190.243-45

**Balço Orçamentário**

<b>RECEITAS ORÇAMENTÁRIAS</b>	<b>PREVISÃO INICIAL</b>	<b>PREVISÃO ATUALIZADA</b>	<b>RECEITAS REALIZADAS</b>	<b>SALDO</b>
RECEITA CORRENTE S	6.684.947,23	6.883.586,14	7.064.202,87	180.616,73
RECEITAS DE CONTRIBUIÇÕES	5.551.999,40	5.551.999,40	6.063.736,51	511.737,11
CONTRIBUIÇÃO DAS CATEGORIAS PROFISSIONAIS OU ECONÔMICAS	5.551.999,40	5.551.999,40	6.063.736,51	511.737,11
ANUIDADES - PESSOAS FÍSICAS	5.551.999,40	5.551.999,40	6.055.611,79	503.612,39
ANUIDADES - PESSOAS JURÍDICAS	0,00	0,00	8.124,72	8.124,72
RECEITAS PATRIMONIAIS	223.249,95	223.249,95	82.625,09	-140.624,86
RECEITAS IMOBILIÁRIAS	45.000,00	45.000,00	10.300,00	-34.700,00
RECEITAS DE VALORES MOBILIÁRIOS	178.249,95	178.249,95	72.325,09	-105.924,86
RECEITAS DE APLICAÇÃO FINANCEIRAS	178.249,95	178.249,95	72.325,09	-105.924,86
RECEITAS DE SERVIÇOS	678.477,38	678.477,38	707.308,74	28.831,36
SERVIÇOS ADMINISTRATIVOS	678.477,38	678.477,38	707.308,74	28.831,36
TRANSFERÊNCIAS CORRENTES	147.313,02	345.951,93	146.013,29	-199.938,64
TRANSFERÊNCIAS INTRAGOVERNAMENTAIS	147.313,02	345.951,93	146.013,28	-199.938,65
TRANSFERÊNCIAS DO CONSELHO FEDERAL DE ENFERMAGEM - COFEN	147.313,02	345.951,93	146.013,28	-199.938,65
TRANSFERÊNCIAS DE DEPÓSITOS NÃO IDENTIFICADOS	0,00	0,00	0,01	0,01
OUTRAS RECEITAS CORRENTES	83.907,48	83.907,48	64.519,24	-19.388,24
MULTAS ADMINISTRATIVAS, CONTRATUAISE JUDICIAIS - CONSOLIDAÇÃO	28.047,48	28.047,48	24.481,88	-3.565,60
INDENIZAÇÕES, RESTITUIÇÕES E RESSARCIMENTO	810,00	810,00	1.771,85	961,85
DEMAIS RECEITAS CORRENTES	55.050,00	55.050,00	38.265,51	-16.784,49

RECEITAS ORÇAMENTÁRIAS		PREVISÃO INICIAL	PREVISÃO ATUALIZADA	RECEITAS REALIZADAS	SALDO	
RECURSOS ARRECADADOS EM EXERCÍCIOS ANTERIORES		0,00	0,00	0,00	0,00	
<b>SUB-TOTAL DAS RECEITAS</b>		<b>6.684.947,23</b>	<b>6.883.586,14</b>	<b>7.064.202,87</b>	<b>180.616,73</b>	
<b>DÉFICIT</b>		<b>0,00</b>	<b>0,00</b>	<b>95.373,73</b>	<b>95.373,73</b>	
<b>TOTAL</b>		<b>6.684.947,23</b>	<b>6.883.586,14</b>	<b>7.159.576,60</b>	<b>85.243,00</b>	
<b>SALDO DE EXERCÍCIOS ANTERIORES</b>		<b>0,00</b>	<b>300.000,00</b>	<b>0,00</b>	<b>300.000,00</b>	
<b>SUPERA VIT FINANCEIRO DE EXERCICIO ANTERIOR</b>		<b>0,00</b>	<b>300.000,00</b>	<b>0,00</b>	<b>300.000,00</b>	
DESPEAS ORÇAMENTÁRIAS	DOTAÇÃO INICIAL	DOTAÇÃO ATUALIZADA	DESPEAS EMPENHADAS	DESPEAS LIQUIDADAS	DESPEAS PAGAS	SALDO DOTAÇÃO
CREDITO DISPONIVEL - DESPESA CORRENTE	6.608.447,23	7.181.812,06	7.157.802,53	6.897.581,79	6.683.666,18	24.009,53
PESSOAL E ENCARGOS SOCIAIS	2.331.762,20	2.240.477,75	2.237.413,58	2.237.413,58	2.066.593,05	3.064,17
APLICAÇÕES DIRETAS	2.331.762,20	2.240.477,75	2.237.413,58	2.237.413,58	2.066.593,05	3.064,17
OUTRAS DESPEAS CORRENTES	4.276.685,03	4.941.334,31	4.920.388,95	4.660.168,21	4.617.073,13	20.945,36
APLICAÇÕES DIRETAS	4.276.685,03	4.941.334,31	4.920.388,95	4.660.168,21	4.617.073,13	20.945,36
CREDITO DISPONIVEL - DESPESA CAPITAL	76.500,00	1.774,08	1.774,07	1.244,57	1.244,57	0,01
INVESTIMENTOS	76.500,00	1.774,08	1.774,07	1.244,57	1.244,57	0,01
INVESTIMENTOS - APLICAÇÕES DIRETAS	76.500,00	1.774,08	1.774,07	1.244,57	1.244,57	0,01
<b>SUB-TOTAL DAS DESPEAS</b>	<b>6.684.947,23</b>	<b>7.183.586,14</b>	<b>7.159.576,60</b>	<b>6.898.826,36</b>	<b>6.684.910,75</b>	<b>24.009,54</b>
<b>SUPERÁVIT</b>	<b>0,00</b>	<b>0,00</b>	<b>0,00</b>	<b>0,00</b>	<b>0,00</b>	<b>0,00</b>
<b>TOTAL</b>	<b>6.684.947,23</b>	<b>7.183.586,14</b>	<b>7.159.576,60</b>	<b>6.898.826,36</b>	<b>6.684.910,75</b>	<b>24.009,54</b>

Teresina-PI, 31 de dezembro de 2019

Tatiana Maria Melo  
Guimarães Presidente  
Coren-PI N° 110720  
838.274.203-34

Leone Maria Damasceno  
Soares Tesoureira  
Coren-PI N° 487123  
341.185.513-49

Diego da Silva  
Santos Contador  
CRC-PI N° 9196  
014.190.243-45

DEMONSTRATIVO DE EXECUÇÃO DOS RESTOS A PAGAR NÃO PROCESSADOS						
RESTOS A PAGAR NÃO PROCESSADOS	INSCRITOS		LIQUIDADOS	PAGOS	CANCELADOS	SALDO
	EM EXERCÍCIOS ANTERIORES	EM 31 DE DEZEMBRO DO EXERCÍCIO ANTERIOR				
CREDITO DISPONIVEL - DESPESA CORRENTE	0,00	150.189,19	125.950,11	125.950,11	20.602,23	3.636,85
OUTRAS DESPESAS CORRENTES	0,00	150.189,19	125.950,11	125.950,11	20.602,23	3.636,85
CREDITO DISPONIVEL - DESPESA CAPITAL	77.831,90	78.622,10	156.454,00	156.454,00	0,00	0,00
INVESTIMENTOS	77.831,90	78.622,10	156.454,00	156.454,00	0,00	0,00
<b>TOTAL:</b>	<b>77.831,90</b>	<b>228.811,29</b>	<b>282.404,11</b>	<b>282.404,11</b>	<b>20.602,23</b>	<b>3.636,85</b>

DEMONSTRATIVO DE EXECUÇÃO DOS RESTOS A PAGAR PROCESSADOS E NÃO PROCESSADOS LIQUIDADOS					
RESTOS A PAGAR PROCESSADOS E NÃO PROCESSADOS LIQUIDADOS	INSCRITOS		PAGOS	CANCELADOS	SALDO
	EM EXERCÍCIOS ANTERIORES	EM 31 DE DEZEMBRO DO EXERCÍCIO ANTERIOR			
CREDITO DISPONIVEL - DESPESA CORRENTE	0,00	49.650,29	49.650,29	0,00	0,00
PESSOAL E ENCARGOS SOCIAIS	0,00	43.500,29	43.500,29	0,00	0,00
OUTRAS DESPESAS CORRENTES	0,00	6.150,00	6.150,00	0,00	0,00
<b>TOTAL:</b>	<b>0,00</b>	<b>49.650,29</b>	<b>49.650,29</b>	<b>0,00</b>	<b>0,00</b>

## Demonstração dos Fluxos de Caixa

	Exercício Atual
<b>FLUXO DE CAIXA DAS ATIVIDADES DAS OPERAÇÕES</b>	
<b>INGRESSOS</b>	
RECEITAS CORRENTE	7.064.202,87
RECEITAS DE CONTRIBUIÇÕES	6.063.736,51
CONTRIBUIÇÃO DAS CATEGORIAS PROFISSIONAIS OU ECONÔMICAS	6.063.736,51
ANUIDADES - PESSOAS FÍSICAS	6.055.611,79
ANUIDADES DO EXERCÍCIO - PF	4.284.526,83
ANUIDADES DE EXERCÍCIOS ANTERIORES - PF	1.771.084,96
ANUIDADES - PESSOAS JURÍDICAS	8.124,72
ANUIDADES DE EXERCÍCIOS ANTERIORES - PJ	8.124,72
RECEITAS PATRIMONIAIS	82.625,09
RECEITAS IMOBILIÁRIAS	10.300,00
RECEITAS DE VALORES MOBILIÁRIOS	72.325,09
RECEITAS DE APLICAÇÃO FINANCEIRAS	72.325,09
RECEITAS DE SERVIÇOS	707.308,74
SERVIÇOS ADMINISTRATIVOS	707.308,74
TRANSFERÊNCIAS CORRENTES	146.013,29
TRANSFERÊNCIAS INTRAGOVERNAMENTAIS	146.013,28
TRANSFERÊNCIAS DO CONSELHO FEDERAL DE ENFERMAGEM - COFEN	146.013,28
PLATEC – RESOLUÇÃO COFEN	146.013,28
TRANSFERÊNCIAS DE DEPÓSITOS NÃO IDENTIFICADOS	0,01
OUTRAS RECEITAS CORRENTES	64.519,24
MULTAS ADMINISTRATIVAS, CONTRATUAIS E JUDICIAIS - CONSOLIDAÇÃO	24.481,88
INDENIZAÇÕES, RESTITUIÇÕES E RESSARCIMENTO	1.771,85
DEMAIS RECEITAS CORRENTES	38.265,51
OUTROS INGRESSOS	493.503,37
<b>DESEMBOLSOS</b>	
CREDITO EMPENHADO LIQUIDADADO PAGO - DESPESA CORRENTE	6.683.666,18
PESSOAL E ENCARGOS SOCIAIS	2.066.593,05
OUTRAS DESPESAS CORRENTES	4.617.073,13
OUTROS DESEMBOLSOS	846.139,05
<b>FLUXO DE CAIXA LÍQUIDO DAS ATIVIDADES DAS OPERAÇÕES</b>	<b>27.901,01</b>
<b>FLUXO DE CAIXA DAS ATIVIDADES DE INVESTIMENTO</b>	
<b>INGRESSOS</b>	
<b>DESEMBOLSOS</b>	
INVESTIMENTOS	1.244,57
<b>FLUXO DE CAIXA LÍQUIDO DAS ATIVIDADES DE INVESTIMENTO</b>	<b>-1.244,57</b>
<b>FLUXO DE CAIXA DAS ATIVIDADES DE FINANCIAMENTO</b>	
<b>INGRESSOS</b>	
<b>DESEMBOLSOS</b>	
<b>FLUXO DE CAIXA LÍQUIDO DAS ATIVIDADES DE FINANCIAMENTO</b>	<b>0,00</b>
<b>APURAÇÃO DO FLUXO DE CAIXA DO PERÍODO</b>	
<b>GERAÇÃO LÍQUIDA DE CAIXA E EQUIVALENTES DE CAIXA</b>	<b>26.656,44</b>

Teresina-PI, 31 de dezembro de 2019

Tatiana Maria Melo Guimarães  
Presidente  
Coren-PI N° 110720  
838.274.203-34

Leone Maria Damasceno Soares  
Tesoureira  
Coren-PI N° 487123  
341.185.513-49

Diego da Silva Santos  
Contador  
CRC-PI N° 9196  
014.190.243-45

Período: 01/01/2019 a 31/12/2019

## Variações Patrimoniais

## VARIACIONES PATRIMONIAIS QUANTITATIVAS

	Exercício Atual		Exercício Atual
VARIAÇÃO PATRIMONIAL AUMENTATIVA	6.889.411,68	VARIAÇÃO PATRIMONIAL DIMINUTIVA	7.045.920,97
CONTRIBUIÇÕES	5.259.216,02	PESSOAL E ENCARGOS	2.483.240,70
CONTRIBUIÇÕES DE INTERESSE DAS CATEGORIAS PROFISSIONAIS	5.259.216,02	REMUNERAÇÃO A PESSOAL	1.673.039,68
EXPLORAÇÃO E VENDA DE BENS, SERVIÇOS E DIREITOS	717.608,74	REMUNERAÇÃO A PESSOAL ATIVO CIVIL – ABRANGIDOS PELO RGPS	1.673.039,68
EXPLORAÇÃO DE BENS E DIREITOS E PRESTAÇÃO DE SERVIÇOS	717.608,74	ENCARGOS PATRONAIS	495.500,35
VALOR BRUTO DE EXPLORAÇÃO DE BENS E DIREITOS E PRESTAÇÃO DE SERVIÇOS	717.608,74	ENCARGOS PATRONAIS - RGPS	364.166,44
VARIAÇÕES PATRIMONIAIS AUMENTATIVAS FINANCEIRAS	702.940,79	ENCARGOS PATRONAIS - FGTS	131.333,91
JUROS E ENCARGOS DE MORA	630.615,70	BENEFÍCIOS A PESSOAL	314.700,67
JUROS E ENCARGOS DE MORA SOBRE CRÉDITOS TRIBUTÁRIOS	630.615,70	BENEFÍCIOS A PESSOAL - RGPS	314.700,67
REMUNERAÇÃO DE DEPÓSITOS BANCÁRIOS E APLICAÇÕES FINANCEIRAS	72.325,09	USO DE BENS, SERVIÇOS E CONSUMO DE CAPITAL FIXO	2.486.464,84
REMUNERAÇÃO DE APLICAÇÕES FINANCEIRAS	72.325,09	USO DE MATERIAL DE CONSUMO	116.144,99
TRANSFERÊNCIAS E DELEGAÇÕES RECEBIDAS	146.013,28	CONSUMO DE MATERIAL	115.754,99
TRANSFERÊNCIAS INTRAGOVERNAMENTAIS	146.013,28	DISTRIBUIÇÃO DE MATERIAL GRATUITO	390,00
TRANSFERÊNCIAS RECEBIDAS PARA A EXECUÇÃO ORÇAMENTÁRIA	146.013,28	SERVIÇOS	2.370.319,85
VALORIZAÇÃO E GANHOS COM ATIVOS E DESINCORPORAÇÃO DE PASSIVOS	1.651,41	DIÁRIAS	243.120,00
REAVALIAÇÃO DE ATIVOS	1.651,41	SERVIÇOS TERCEIROS - PF	175.104,99
REAVALIAÇÃO DE OUTROS ATIVOS	1.651,41	SERVIÇOS TERCEIROS - PJ	1.952.094,86
OUTRAS VARIAÇÕES PATRIMONIAIS AUMENTATIVAS	61.981,44	VARIAÇÕES PATRIMONIAIS DIMINUTIVAS FINANCEIRAS	0,00
DIVERSAS VARIAÇÕES PATRIMONIAIS AUMENTATIVAS	61.981,44	JUROS E ENCARGOS DE MORA	0,00
MULTAS ADMINISTRATIVAS	24.481,88	JUROS E ENCARGOS DE MORA DE OBRIGAÇÕES TRIBUTÁRIAS	0,00
INDENIZAÇÕES E RESTITUIÇÕES	1.771,85	TRANSFERÊNCIAS E DELEGAÇÕES CONCEDIDAS	1.708.963,53
VARIAÇÕES PATRIMONIAIS AUMENTATIVAS DECORRENTES DE FATOS GERADORES DIVERSOS	35.727,71	TRANSFERÊNCIAS INTRAGOVERNAMENTAIS	1.708.963,53
		TRANSFERÊNCIAS CONCEDIDAS PARA A EXECUCAO ORCAMENTARIA	1.708.963,53
		TRIBUTÁRIAS	10.471,20
		IMPOSTOS, TAXAS E CONTRIBUIÇÕES DE MELHORIA	10.471,20
		TAXAS	10.471,20
		OUTRAS VARIAÇÕES PATRIMONIAIS DIMINUTIVAS	356.780,70
		DIVERSAS VARIAÇÕES PATRIMONIAIS DIMINUTIVAS	356.780,70
		INDENIZAÇÕES E RESTITUIÇÕES	356.780,70



Total das Variações Ativas :	6.889.411,68	Total das Variações Passivas :	7.045.920,97
<b>RESULTADO PATRIMONIAL</b>			
Déficit do Exercício	156.509,29	Superávit do Exercício	
<b>Total</b>	<b>7.045.920,97</b>	<b>Total</b>	<b>7.045.920,97</b>

Teresina-PI, 31 de dezembro de 2019

Tatiana Maria Melo  
Guimarães Presidente  
Coren-PI N° 110720  
838.274.203-34

Leone Maria Damasceno  
Soares Tesoureira  
Coren-PI N° 487123  
341.185.513-49

Diego da Silva  
Santos Contador  
CRC-PI N° 9196  
014.190.243-45

**Variações  
Patrimoniais Qualitativas  
(decorrentes da execução  
orçamentária)**

VARIAÇÕES ATIVAS	Exercício Atual	VARIAÇÕES PASSIVAS	Exercício Atual
INCORPORAÇÃO DE ATIVOS	157.698,57	INCORPORAÇÃO DE PASSIVO	0,00
DESINCORPORAÇÃO DE PASSIVO	0,00	DESINCORPORAÇÃO DE ATIVO	0,00

## 5.2 Notas explicativas

**NOTA 01** – A conta 1.1.1.1.1.19.01.02 – CEF Cta. nº. 3844-7 é uma conta corrente aberta para a realização do ENCREPI de 2018, conforme Acordo Formal de Contribuição N° 22/2018. Esta conta foi encerrada em 2019 e sua prestação de contas já foi realizada em 2019 junto ao Cofen.

**NOTA 02** – A conta 1.1.1.1.1.19.02.03 – BB Cta. N° 10.554-6 é uma conta corrente aberta para a realização da Semana de Enfermagem em 2019, conforme Acordo Formal de Contribuição N° 006/2019. Esta conta foi encerrada em 2019 e sua prestação de contas já foi realizada em 2019 junto ao Cofen.

**NOTA 03** – A conta 1.1.1.1.1.50.02.01 – CEF Conta N° 67721-8 é uma conta de aplicação em poupança que foi aberta para a destinação de recursos relativos ao Convênio do ENCREPI 2018, conforme Acordo Formal de Contribuição N° 22/2018. A mesma foi encerrada em 2019 e sua prestação de contas foi efetuada juntamente com a Conta da NOTA 01.

**NOTA 04** – A conta 1.1.1.1.1.50.03.01.003 –BB – S Público Diferenciado – Agência 3791-5 Conta Corrente 10.554-6 é uma conta destinada a aplicação de recursos do convênio da Semana de Enfermagem 2019, conforme Acordo Formal de Contribuição N° 006/2019. Esta conta foi encerrada em 2019 e sua prestação de contas já foi realizada em 2019 junto ao Cofen.

**NOTA 05** – A conta 1.1.1.1.1.50.04.02.001 – CDB Flex Empresarial/CDB Caixa Progr. PJ – Agência 1607 Conta Corrente 787-8 era uma conta de aplicação em CDB que foi encerrada e todo o seu recurso aplicado foi transferido para a outra conta de aplicação em outro fundo de investimentos, qual seja: conta 1.1.1.1.1.50.03.02.001 – Caixa FI RF Simples – Agência 1607 Conta Corrente 787-8.

**NOTA 06** – A conta do Ativo 1.2.3.2.1.01.02 – Obras em Andamento encontra-se com saldo, pois ainda não foi entregue o Termo de Entrega Definitivo da obra realizada na subseção de Floriano-PI, através do Termo de Cooperação nº 15/2016 com o COFEN.

**NOTA 07** – A conta 1.1.3.2.1.07 - ISS a Compensar tem um saldo de R\$0,01 referente a diferenças em relação ao cálculo da retenção feito no sistema contábil e a NF, não perceptível no momento do pagamento, mas que será compensada em outra NF posterior.

**NOTA 08** – A conta 1.1.3.4.1.01.02 – Responsáveis por Danos e Perdas apresenta um saldo de R\$ 9,52 relativo a juros e multas pagos sobre uma NF da Alvo Eventos em que houve atraso na entrega pelo Dep. Administrativo ao Departamento Financeiro. Sua devolução será feita, depois da apuração do responsável pelo dano.

**NOTA 09** – A conta 1.1.3.8.1.99.01.01 – Caixa Econômica Federal – Ag: 1607 e 1.1.3.8.1.99.01.02 – Banco do Brasil – Ag: 3791-5 apresentam um saldo de R\$ 396,54 e R\$ 10,18, respectivamente, relativos a tarifas descontadas indevidamente de contas de convênio e que serão solicitadas seu reembolso junto à instituição bancária.

**NOTA 10** – O saldo da conta 2.1.1.1..1.01.01 – Salários, Remunerações e Benefícios a pagar são relativos a folha de Dezembro/2019 que foram pagas em Janeiro de 2020.

**NOTA 11** – O saldo da conta 2.1.1.4.1.01.01 – Contribuições ao RGPS Sobre Salários e Remunerações, 2.1.4.1.1.01.03 – Contribuições ao RGPS – Serviços de Terceiros ou Contribuintes Avulsos são relativos às consignações em folha de pagamento dos funcionários em dezembro de 2019 e que serão pagas em Janeiro de 2020.

**NOTA 12** – O saldo da conta 2.1.1.4.1.05.01 – FGTS é relativo ao encargo social de dezembro de 2019 e que serão pagos em janeiro de 2020.

**NOTA 13** – O saldo da conta 2.1.5.9.9.01 – Cota Parte COFEN no valor de R\$ 30.469,35 é relativo à cota parte cofen das contas relativas aos pagamentos em cartão de crédito e débito e pagamentos em cartório que serão repassados ao Cofen em 2020.

**NOTA 14** – O saldo das contas 2.1.8.8.1.01.02.01 – INSS (Valores Retidos em Folha de Pagamento e de Serviço de Terceiros), 2.1.8.8.1.01.02.02 – INSS s/ Férias, 2.1.8.8.1.01.04.01 – IRRF – Código 0561 – Folha de Pagamento / Rescisões são relativos à tributos de dezembro de 2019 e que serão pagos em janeiro de 2020.

**NOTA 15** – O saldo da conta 2.1.8.8.1.01.18 – COSIRF é relativo a saldo de retenções de tributos federais de códigos de receita distintos que não ultrapassaram o valor de R\$ 10,00 para a emissão do DARF.

**NOTA 16** – O saldo da conta 2.1.8.8.1.99.02 – Créditos a restituir, são relativos a erros de arredondamentos e erros em lançamentos que causaram um direito a restituição e que serão apurados em 2020 para que ocorra a devolução.

**NOTA 17** – Segue abaixo o detalhamento do cálculo da cota parte cofen, a diferença de R\$ 515,37 se deve pelo fato dos arredondamentos no repasse automático feito pelo banco e o calculado através de planilhas, além de casos em que o profissional paga em duplicidade e depois há a anulação da receita através de sua restituição, porém o valor foi repassado ao Cofen duas vezes. Por esses motivos, a transferência fixada ultrapassou a transferência calculada. No entanto, o valor tem pouca representatividade em relação ao montante total da base de cálculo, com uma margem de erro aceitável em nossa visão.

<b>2019</b>		
<b>APURAÇÃO DO VALOR A SER TRANSFERIDO AO COFEN (LEI 5.905/73, ART. 10)</b>		
<b>FONTE</b>	<b>NATUREZA DA RECEITA</b>	<b>VALOR R\$</b>
6.2.1.2.1.02	Receitas de Contribuições	6.063.736,51
6.2.1.2.1.06	Receitas de Serviços	707.308,74
6.2.1.2.1.09	Outras receitas Correntes	64.519,24
	(-) Restituições	1.771,85
<b>A</b>	<b>BASE DE CÁLCULO ART. 10</b>	<b>6.833.792,64</b>
<b>B</b>	<b>TRANSFERÊNCIA CALCULADA (A x 25%)</b>	<b>1.708.448,16</b>

<b>C</b>	<b>TRANSFERÊNCIA FIXADA - COREN</b>	1.708.963,53
<b>D</b>	<b>DIFERENÇA (B - C)</b>	<b>-515,37</b>

**NOTA 18** - O detalhamento das linhas crédito empenhado a liquidar e crédito empenhado liquidado a pagar no Balanço Financeiro é a seguinte:

**CRÉDITO EMPENHADO A LIQUIDAR**

Despesa Corrente: R\$ 260.750,24

Despesa de Capital: R\$ 529,50

**CRÉDITO EMPENHADO LIQUIDADO A PAGAR**

Despesa Corrente: R\$ 213.915,61

Despesa de Capital: R\$ 0,00

**NOTA 19** - No Balanço Patrimonial, o aumento no subgrupo IMOBILIZADO refere-se principalmente à reforma da calçada da sede do Coren-PI para atender exigências da Prefeitura de Teresina o que reflete na incorporação de Ativos da DVP.

### 5.3 Declaração do Contador



Nossas demonstrações contábeis consolidadas foram homologadas e aprovadas pelo Plenário do Conselho Regional de Enfermagem do Piauí em 27 de fevereiro de 2020 através da ata da Reunião Ordinária de Plenário N° 543. As notas correspondentes contidas neste relatório anual foram apresentadas em reais e preparadas em conformidade com as práticas contábeis adotadas no Brasil, abrangendo as normas brasileiras de contabilidade aplicáveis ao setor público, principalmente a NBC T SP 11 – Apresentação das Demonstrações Contábeis. Nossa moeda funcional é o real.

#### Ressalvas

Devido à complexidade, diversidade e amplitude de alguns processos de trabalho do Coren-PI, na busca pela qualidade das nossas informações, temos ainda desafios a serem superados, conforme destacamos a seguir:

- Compatibilização dos saldos dos créditos inscritos no Contas a Receber e na Dívida Ativa a receber dos sistemas de controle das contribuições com os valores registrados no sistema contábil;
- Não foram implementados ainda os lançamentos de provisão para perdas e liquidações duvidosas das contas do ativo;
- O processo licitatório de mapeamento dos bens móveis e imóveis e reavaliação do Conselho foi iniciado, porém não concluído ainda e o registrado no sistema patrimonial e na contabilidade apresentam divergências bem como não foi possível a integração dos sistemas e a depreciação dos bens ainda.

#### Declaração

Portanto, considerando os avanços realizados, declaro que as informações constantes das Demonstrações Contábeis: Balanço Patrimonial, Demonstração das Variações Patrimoniais, Balanço Orçamentário, Balanço Financeiro, Demonstração dos Fluxo de Caixa regidos pelas Normas Brasileiras Técnicas de Contabilidade do Setor Público e pelo Manual de Contabilidade Aplicada ao Setor Público, relativos ao exercício de 2019, refletem nos seus aspectos mais relevantes a situação orçamentária, financeira e patrimonial do Conselho, exceto no tocante as ressalvas apontadas.

Teresina-PI, 31 de janeiro de 2020

Diego da Silva Santos

CRC-PI nº 009196/O-0 - Chefe da Divisão de Contabilidade