



Coren^{PI}
Conselho Regional de Enfermagem do Piauí



RELATÓRIO DE GESTÃO

2020

LISTA DE SIGLAS E ABREVIACÕES

ART – Anotação de Responsabilidade Técnica
CNAE – Classificação Nacional de Atividades Econômicas
CNPJ – Cadastro Nacional de Pessoa Jurídica
Cofen – Conselho Federal de Enfermagem
Coren-PI – Conselho Regional de Enfermagem do Piauí
CPF – Cadastro de Pessoa Física
CPL – Comissão Permanente de Licitação
CRT – Certidão de Responsabilidade Técnica
DOU – Diário Oficial da União
DEFIS – Departamento de Fiscalização
ENCREPI – Encontro do Conselho Regional de Enfermagem do Piauí
GEOR - Metodologia de Gestão Estratégica Orientada para Resultados
IBGE – Instituto Brasileiro de Geografia e Estatística
IPCA - Índice Nacional de Preços ao Consumidor Amplo
IN – Instrução Normativa
LAI – Lei de Acesso à Informação
LOA – Lei Orçamentária Anual
LRF – Lei de Responsabilidade Fiscal
MP – Ministério Público
PAD – Processo Administrativo
Págs. – Páginas
PIB – Produto Interno Bruto
PPA – Plano Plurianual
RT – Responsável Técnico
SAE – Sistematização da Assistência de Enfermagem
TCU – Tribunal de Contas da União.
TI – Tecnologia da Informação
UJ – Unidade Jurisdicionada

LISTA DE FIGURAS, QUADROS E GRÁFICOS

Figura 01 - Foto do Presidente

Figura 02 - Organograma Coren-PI

Figura 03 - Cadeira de valor Coren-PI

Figura 04 - Estrutura de governança

Figura 05 - Composição do Plenário em 2020

Figura 06 - Mapa Estratégico do Coren-PI

Figura 07 - Evolução da Arrecadação total em 2020

Figura 08 - Evolução da anuidade em 2020

Figura 09 - Evolução da ART em 2020

Figura 10 - Evolução da Dívida Ativa em 2020

Figura 11 - Distribuição Orçamentária 2020

Figura 12 - Foto do Contador

Quadro 01 - Resumo da análise de riscos do Conselho Regional de Enfermagem do Piauí, Teresina, 2020.

Quadro 02 - Matriz de Probabilidade x Impacto – Severidade

Quadro 03 - Quantidade total de inscritos em 2020 por categoria

Quadro 04 - Quantitativo de Atividades de Fiscalização em 2020

Quadro 05 - Quantitativo de resultados em processos de denúncia ética

Quadro 06 - Quantitativo de processos éticos julgados e transitados

Quadro 07 - Levantamento de Processos éticos julgados

Quadro 08 - Levantamento de prazos dos Processos Éticos

Quadro 09 - Distribuição dos servidores por área de trabalho

Quadro 10 - Distribuição dos servidores por unidade de exercício

Quadro 13 - Percentual de reajustes com pessoal concedidos pelo Coren-PI

Quadro 14 - Contratações do Coren-PI em 2020

Quadro 16 - Gastos com fiscalização em 2020

Quadro 17 - Gasto com as demais atividades finalística em 2020

Quadro 18 - Gasto com verbas indenizatórias a conselheiros em 2020

Quadro 19 - A evolução dos últimos anos da execução orçamentária da despesa, com detalhamento das despesas por grupo e elemento de despesa

Quadro 20 - Informações do edifícios pertencentes ao Coren-PI em 2020

Quadro 21 - Veículos oficiais do Coren-PI em 2020

Quadro 22 - Distribuição de despesas por Centro de Custos em 2020

Gráfico 01 - Evolução dos gastos com pessoal

Gráfico 02 - Ações e Acompanhamento de Processos Licitatórios em 2020

Gráfico 03 - Distribuição de despesas por Centro de Custos

SUMÁRIO

APRESENTAÇÃO.....	6
MENSAGEM DO PRESIDENTE	7
1 VISÃO GERAL ORGANIZACIONAL E AMBIENTE EXTERNO	9
1.1 Estrutura Organizacional	11
1.2 Canais de comunicação com a sociedade e as partes interessadas	12
1.3 Ambiente Externo.....	13
1.4 Modelo de Negócios.....	14
2 RISCOS, OPORTUNIDADES E PERSPECTIVAS	15
2.1 Identificação e tratamento dos riscos	15
2.2 Oportunidades identificadas.....	19
3 GOVERNANÇA, ESTRATÉGIA E ALOCAÇÃO DE RECURSOS	20
3.1 Descrição da Estrutura de Governança.....	20
3.2 Planejamento Estratégico.....	23
3.3 Mapa Estratégico	24
3.4 Resultados da área fim.....	25
3.5 Gestão de Pessoas.....	28
3.4.1 Evolução do quadro de pessoal	29
3.4.2 Plano de Remoção e Alocação de Servidores	29
3.4.3 Seleção e Recrutamento de Pessoas	29
3.4.4 Evolução dos gastos com pessoal.....	31
3.4.5 Avaliação de desempenho, remuneração e meritocracia.....	32
3.6 Gestão de licitações e contratos incluindo de TI	33
3.6.1. Detalhamento dos gastos das contratações por finalidade e especificação dos tipos de serviços contratados para o funcionamento administrativo.....	34
3.6.2 Contratações mais relevantes, sua associação aos objetivos estratégicos e justificativas para essas contratações.....	38
3.6.3 Contratações diretas: participação nos processos de contratação, principais tipos e justificativas para realização	38
3.6.4 Principais desafios e ações futuras	40
3.7 Gasto com a função de fiscalização do exercício profissional	41
3.8 Gasto com as demais atividades finalísticas	41
3.9 Gasto com indenização a conselheiros	42
4 INFORMAÇÕES ORÇAMENTÁRIAS, FINANCEIRAS E CONTÁBEIS	43
4.1 Gestão Orçamentária e Financeira	43
4.2 Demonstrações Contábeis e Notas Explicativas	54
4.2.1 Balanço Financeiro	54
4.2.2 Balanço Patrimonial	56

4.2.3 Balanço Orçamentário	58
4.2.4 Demonstração das Variações Patrimoniais	62
4.2.5 Demonstração dos Fluxos de Caixa	64
4.2.6 Notas explicativas	65
4.3 Declaração do Contador	72
4.4 Gestão patrimonial e infraestrutura	73
4.4.1. Principais investimentos de capital (infraestrutura e equipamentos)	75
4.4.2. Desfazimento de ativos	75
4.4.3. Locações de imóveis e equipamentos	75
4.4.4. Sede e subseções próprias	76
4.4.5. Veículos.....	76
4.4.6. Mudanças e desmobilizações relevantes	77
4.4.7. Principais desafios e ações Futuras	77
4.5 Gestão de Custos	77

APRESENTAÇÃO

O objetivo deste relatório é permitir à sociedade compreender o que faz o Conselho de Enfermagem do Estado do Piauí – Coren-PI e como são geridos os recursos provenientes de anuidades e demais valores arrecadados. Este relatório apresenta aos cidadãos e aos órgãos de controle, os valores e resultados que o Coren-PI produz e entrega para a categoria de enfermagem e a sociedade, além de demonstrar seu nível de governança, eficácia, eficiência, conformidade, economicidade e sustentabilidade econômica e ambiental. As informações aqui contidas referem-se ao exercício de 2020, coletas dos diversos setores do Conselho, reunidas e formatadas nesse relatório e foram aprovadas pela Controladoria Geral, Diretoria e Plenário, sendo este último, o órgão colegiado de governança do Coren-PI.

MENSAGEM DO PRESIDENTE

Figura 01 – Foto do Presidente



Apresento o Relatório de Gestão do Coren-PI do ano de 2020 com a sensação de agradecimento e de dever cumprido. Este é um documento que retrata todas as atividades desempenhadas pelos funcionários, conselheiros e prestadores de serviços na busca contínua pelo aperfeiçoamento e melhoria da qualidade do serviço oferecido aos profissionais da Enfermagem Piauiense.

Foram anos desafiadores que aos poucos puderam ser superados, me deixando com a sensação de que ofereci o meu melhor, dentro das minhas possibilidades, para poder proporcionar aos profissionais de Enfermagem o empoderamento e valorização, marcas de nossa Gestão 2018-2020. O trabalho aqui apresentado é o reflexo de uma continuidade de gestão iniciada pela Dra Tatiana Melo e pela Dra Amanda Dantas, ao mesmo tempo em que traduz um grupo coeso e que luta pelos seus propósitos que é a plenária do Coren-PI, gestão 2018-2020.

Seria injusto da minha parte não agradecer a cada um desses profissionais dedicados e competentes pelos anos empenhados às lutas em prol de nossa categoria, bem como os ajustes necessários ao melhor atendimento e prestação de serviços que ocorreram no nosso conselho ao longo desse último ano, somados aos demais de nossa gestão. Fico feliz e motivado em perceber que nossas propostas de campanha foram cumpridas e o quanto estas nos engrandecem e fortalecem, trazendo unidade e agregar de conhecimentos, pois todos os dias fui instigado a dar o meu melhor e a procurar aprender aquilo que não conhecia, reconhecendo com humildade essa responsabilidade que é a gestão de um serviço público de tamanha responsabilidade.

Destaco aqui o trabalho executado por cada um dos funcionários do nosso conselho, que não mediram esforços para atender às necessidades que surgiram neste último ano, que não foram poucas, dado o momento vivenciado não somente no nosso estado como no mundo inteiro em virtude da pandemia pelo Sars-Cov-2, o que nos levou a muitas reflexões, à necessidade de ajustes na forma de administrar desde os atendimentos ao público externo até as relações interpessoais entre funcionários e entre estes e os conselheiros.

Nossa atividade finalística que é a fiscalização do exercício profissional pôde ser destaque ao adentrar nos serviços, na linha de frente ao atendimento de pacientes sintomáticos/confirmados de Covid-19 e, em meio ao medo e incerteza, poder oferecer

tranquilidade e segurança aos enfermeiros, técnicos e auxiliares de enfermagem em diversos municípios ao longo do nosso extenso e caloroso Estado do Piauí.

Não posso esquecer de mencionar o grande suporte oferecido pela nossa Controladoria na pessoa da funcionária Fernanda Sousa, que é mais que uma pessoa de garra, como também alguém que trouxe organização, por meio de ações de Planejamento Estratégico Situacional na administração dos diversos serviços, otimizando a gestão, trazendo objetividade, modernização e resultados de qualidade que se comprovam nos fluxos internos de processos e na agilidade de resposta aos mesmos.

Desta forma, este Relatório de Gestão do Coren-PI do ano de 2020 reflete estratégias planejadas, organizadas e sistematizadas que seguem aos ditames estabelecidos pelo sistema Cofen/Conselhos Regionais de Enfermagem, mas que também tem a nossa marca por uma gestão transparente e dedicada às causas da Enfermagem Piauiense.

Dr. Antônio Francisco Luz Neto
Presidente do Coren-PI
Gestão 2021-2023

1 VISÃO GERAL ORGANIZACIONAL E AMBIENTE EXTERNO

O Conselho Regional de Enfermagem do Piauí, também designado pela sigla Coren-PI, criado pela Lei nº 5.905, de 12 de julho de 1973, é uma Autarquia Federal Fiscalizadora do Exercício da profissão de Enfermagem e tem por finalidade a normatividade, disciplina, fiscalização do exercício da Enfermagem, e observância de seus princípios éticos profissionais.

O Conselho Regional de Enfermagem é dotado de personalidade jurídica de direito público, com autonomia administrativa, financeira, patrimonial, orçamentária e política, sem qualquer vínculo funcional ou hierárquico com os órgãos da Administração Pública.

A atuação do Coren-PI subdivide-se em três frentes:

- Inscrição de profissional e registro de pessoas jurídica

O Coren-PI procede a inscrição de profissionais de Enfermagem e o registro das pessoas jurídicas que exercem atividades de Enfermagem, bem como a transferência e o cancelamento de inscrição, mantendo os respectivos cadastros atualizados. Dessa forma, o Coren-PI zela para que somente pessoas habilitadas exerçam a profissão de Enfermagem.

- Fiscalização do exercício ético-profissional

Cabe ao Coren-PI normatizar, disciplinar e fiscalizar o exercício profissional da Enfermagem, fazendo cumprir a legislação em vigor pertinente à Enfermagem. Para tanto, os Enfermeiros fiscais do Coren-PI fiscalizam as instituições onde trabalham profissionais de enfermagem para averiguar o cumprimento da legislação da Enfermagem e orientar os profissionais sobre o agir ético-profissional.

- Tribunal Ético

O Coren/PI recebe denúncias, que são apreciadas pelo Plenário, após emissão de Parecer de Conselheiro Relator, e podem resultar em abertura de Processo Ético. Além de julgar as infrações cometidas pelos profissionais de enfermagem, o Coren-PI aplica as penalidades conforme prevê a legislação. Como forma de orientação e prevenção, a Diretoria do Coren-PI estimula a formação de Comissão de Ética nas instituições de saúde.

O Coren-PI, subordinado ao Conselho Federal de Enfermagem - Cofen, é órgão executor da disciplina e fiscalização profissional e têm jurisdição no estado do Piauí onde se localiza, com sede e foro na capital Teresina, nas subseções instaladas no municípios de Parnaíba, Picos e Floriano, e ainda 01 (um) escritório administrativo localizado no municípios de São Raimundo Nonato.

No atendimento de suas finalidades, esse Conselho exerce ações deliberativas, administrativas, executivas, normativas, regulamentares, contenciosas e disciplinares.

O objetivo geral do Coren-PI é disciplinar, normatizar e fiscalizar o exercício da profissão de enfermeiros e das demais profissões compreendidas nos Serviços de Enfermagem no Estado do Piauí. Possui como objetivos específicos:

- Garantir o exercício profissional aos profissionais de enfermagem inscritos e habilitados no Conselho Regional de Enfermagem do Piauí;
- Promover o aprimoramento dos profissionais de enfermagem garantindo um exercício profissional seguro e sem riscos para o profissional e a clientela;
- Zelar pelo bom conceito da Enfermagem e dos que a exercem, conhecendo e decidindo sobre assuntos atinentes a ética profissional e impondo penalidades a infratores do Código de Ética do Profissional de Enfermagem;
- Garantir o intercâmbio com outras Autarquias e instituições para a defesa de melhoria da qualidade da Assistência de Enfermagem prestada.
- Zelar pela aplicação dos instrumentos legais que regulam o exercício profissional.

O Coren-PI, que faz parte do Sistema Cofen/Conselhos Regionais, é regido pelas Resoluções do Cofen, pelo Regimento Interno da Autarquia, aprovado por Decisão Interna e homologado pelo Cofen, e demais normatizações que lhe forem aplicáveis, além da Lei de Criação.

Sua Missão Institucional é assegurar à sociedade uma assistência de enfermagem ética, científica e de qualidade por meio da fiscalização do exercício profissional. A Visão é ser um conselho valorizado pelos profissionais de enfermagem e pela sociedade por meio de excelência na prestação de serviços e os Valores são o comprometimento, efetividade, eficácia, eficiência, impessoalidade, legalidade, moralidade, responsabilidade social e transparência.

1.1 Estrutura Organizacional

Figura 02 - Organograma Coren-PI

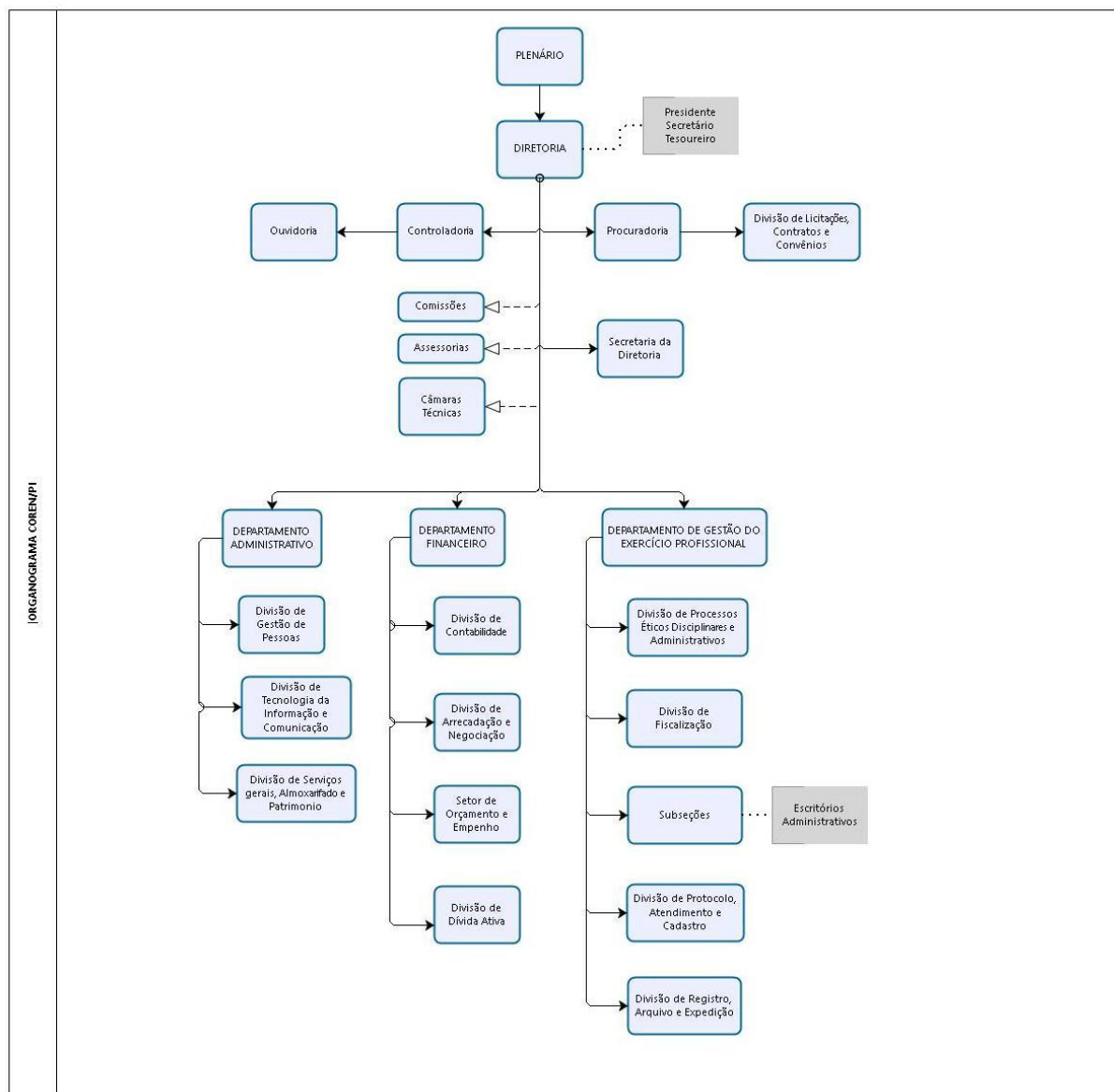

O órgão máximo na hierarquia do Coren-PI é o Plenário, seguido pela Diretoria. As unidades imediatamente inferiores na forma hierárquica à Diretoria com finalidade de exercer as funções de assessoramento estratégico, técnico, administrativo ou jurídico necessárias ao funcionamento do Coren-PI, tiveram em 2020 as seguintes ocupações:

- Procuradoria: Daniel Paz de Carvalho Barros;
- Controladoria: Fernanda Pereira de Sousa;
- Assessoria de Comunicação: Genuína do Carmo Coelho Ramos;
- Secretaria da Diretoria: Samona Sousa Gomes;

- Chefe do Departamento Administrativo: Deuselina Carvalho de Sousa;
- Chefe do Departamento de Fiscalização: Arthur Antunes Soares Lopes;
- Chefe do Departamento Financeiro: Ana Clara Vieira da Silva.

As atribuições e competências específicas de cada assessoria, departamento ou divisão do Conselho Regional de Enfermagem do Piauí está prevista na Decisão Coren-PI nº 119 de 06 de dezembro de 2018. Este Conselho vem buscando adequar sua estrutura administrativa ao novo Regimento Interno e a referida decisão acima mencionada.

1.2 Canais de comunicação com a sociedade e as partes interessadas

Os canais de comunicação são utilizados de forma a garantir que as informações cheguem ao maior número de profissionais da área, bem como buscar também estreitar vínculos de confiança com a sociedade.

O site institucional (<http://www.coren-pi.com.br/>) e as redes sociais (Instagram @corenpioficial e Facebook @corenpi) são meios de comunicação utilizados sistematicamente como o canal oficial de interação. O site do Coren-PI é o principal veículo de comunicação com os profissionais e as empresas inscritas. O canal de Atendimento COREN 24 HORAS concentra os principais serviços on-line para profissionais e empresas registrados, sendo que os serviços com maior número de acessos são para emissões de: certidões, boletos para pagamento, realização de parcelamentos, atualização cadastral, dentre outros.

Nosso site conta também com uma série de recursos para atendimento à sociedade, como por exemplo: Denúncia on-line, Perguntas frequentes, Ouvidoria, Agenda de Cursos e eventos.

No site, o link de Notícias relata as principais ações do Conselho, dando ampla publicidade às ações institucionais, com divulgação de deliberações oriundas do Sistema Cofen/Corens, convênios e parcerias firmados com Instituições de Ensino, Entidades de Classe e outros Órgãos.

Além disso, o site dispõe ainda de uma aba voltada aos profissionais onde é possível ele fazer download de documentos como o Código de Ética, os formulários técnicos, documentos gerenciais, dentre outros.

Outro canal que possuímos é o e-mail marketing, sendo este uma espécie de boletim eletrônico onde são apresentados comunicados, notícias e fatos relevantes. Ao longo de 2020, enviamos e-mail marketings com temas como Anuidade, Conciliação de débitos, Semana da Enfermagem, dentre outros.

O Facebook é o canal digital de maior interação entre os profissionais inscritos. A partir da análise de alcance e envolvimento dos conteúdos veiculados via Facebook pelo Conselho, é possível determinar os temas de maior interesse do público, o que serviu de orientação para que a Comunicação adequasse sua produção àquilo que é mais relevante para os profissionais e a sociedade. Contamos com cerca de 15 mil seguidores ativos.

Também dispomos de uma conta no Instagram, que atualmente está com mais de 22 mil seguidores. Através desse canal, dispomos de fotos de ações e eventos e posts com informações relevantes e campanhas sociais, tudo alinhado estrategicamente com a Comunicação do COFEN.

Atendendo a Lei 12.527/2011 (Lei de Acesso à Informação) e o Manual de Aplicação da Lei de Acesso à Informação do Sistema Cofen/Corens, com o intuito de facilitar o acesso aos dados do Coren-PI, bem como divulgar, independentemente de solicitação, informações de interesse público sobre o Conselho, disponibilizamos na página <http://ouvidoria.cofen.gov.br/coren-pi/transparencia/> as informações exigidas por lei, além de dados complementares relativos ao órgão. O Portal da Transparência do Coren-PI tem sido atualizado regularmente, adaptando-se a todas as exigências legais.

1.3 Ambiente Externo

No ano de 2020 alguns fatores externos impactaram o nosso cenário interno. É sabido que a Economia do País pode afetar diretamente na gerencia financeira e administrativa dos Conselhos e demais entidades públicas. Reitera-se que a arrecadação dos Conselhos Profissionais se dá por meio de anuidades e taxas estabelecidas nas legislações específicas.

2020 foi um ano repleto de desafios que se revelaram logo em seu início, com a chegada do novo coronavírus ao Piauí. Alguns pontos podem ser citados com maior destaque, a exemplo de medidas tomadas nesse momento ímpar, onde disponibilizamos para os profissionais de Enfermagem, o atendimento de forma agendada a fim de minimizar a transmissibilidade, maior acessibilidade aos serviços prestados pelo conselho, soluções de home office para os funcionários públicos com fatores de risco, além de implementarmos ações focadas na redução da inadimplência dos profissionais.

A recuperação da economia brasileira foi lenta, marcando um crescimento tímido no PIB em 1,1% em relação ao ano anterior, de acordo com dados do IBGE. A taxa de desemprego no Brasil, por sua vez, não sofreu grandes alterações, matendo os mesmos patamares do ano de

2018. No cenário nacional, a inflação, medida pelo IPCA, foi de 4,52%, maior índice desde 2016. (Fonte: IBGE).

1.4 Modelo de Negócios

Figura 03 - Cadeia de Valor Coren-PI



2 RISCOS, OPORTUNIDADES E PERSPECTIVAS

2.1 Identificação e tratamento dos riscos

O gerenciamento de riscos permite ações contínuas de planejamento, organização e controle dos recursos relacionados aos riscos que possam comprometer o sucesso da contratação, da execução do objeto e da gestão.

O Mapa de Gerenciamento de Riscos deve conter a identificação e a análise dos principais riscos, consistindo na compreensão da natureza e determinação do nível de risco, que corresponde à combinação do impacto e de suas probabilidades que possam comprometer a efetividade da contratação, bem como o alcance dos resultados pretendidos.

Para cada risco identificado, define-se: a probabilidade de ocorrência dos eventos, os possíveis danos e impacto caso o risco ocorra, possíveis ações preventivas e de contingência (respostas aos riscos), a identificação de responsáveis pelas ações, bem como o registro e o acompanhamento das ações de tratamento dos riscos.

Para o mapeamento e avaliação dos riscos foram consideradas as seguintes tipologias de riscos:

- a) Riscos operacionais: eventos que podem comprometer as atividades do órgão ou entidade, normalmente associados a falhas, deficiência ou inadequação de processos internos, pessoas, infraestrutura e sistemas;
- b) Riscos de imagem/reputação do órgão: eventos que podem comprometer a confiança da sociedade (ou de parceiros, de clientes ou de fornecedores) em relação à capacidade do órgão ou da entidade em cumprir sua missão institucional;
- c) Riscos legais: eventos derivados de alterações legislativas ou normativas que podem comprometer as atividades do órgão ou entidade;
- d) Riscos financeiros / orçamentários: eventos que podem comprometer a capacidade da entidade de contar com os recursos orçamentários e financeiros necessários à realização de suas atividades, ou eventos que possam comprometer a própria execução orçamentária, como atrasos no cronograma de licitações.

O quadro 1 apresenta um resumo dos riscos identificados, a análise da probabilidade e impacto de ocorrência, bem como categoria do risco, a ação de enfrentamento e o seu respectivo responsável.

Quadro 01 - Resumo da análise de riscos do Conselho Regional de Enfermagem do Piauí, Teresina, 2020.

n.º	Severidade	Risco	Probabilidade	Impacto	Descrição do impacto	Categoria	Ação	Responsável
01	6	Déficit de aplicação do processo de Enfermagem nas instituições de saúde;	2	3	A assistência de Enfermagem será prejudicada, barreira à qualidade da assistência.	Operacional	Tratar	Divisão de Fiscalização
02	6	Rejeição de parte dos profissionais de Enfermagem ao Coren-PI;	2	3	Aumento da inadimplência e baixa identificação com o Conselho.	Riscos de imagem	Tratar	Comunicação
03	6	Representatividade política partidária de profissionais de Enfermagem ainda frágil;	3	2	Dificuldade para aprovação de leis voltadas para a Enfermagem.	Riscos legais	Compartilhar	Assessorias
04	2	Distanciamento entre o Coren-PI, Aben e Sindicato da categoria;	2	1	Baixa integração e união da categoria profissional.	Riscos de imagem	Compartilhar	Assessorias
05	2	Distanciamento entre o Coren-PI e as instituições de ensino;	2	1	Baixa identificação dos novos profissionais com o Conselho.	Riscos de imagem	Compartilhar	Assessorias
06	9	Falta de legislação sobre a carga horária padrão e o piso salarial;	3	3	Sobrecarga de trabalho e baixa remuneração dos profissionais de Enfermagem	Riscos legais	Compartilhar	Assessorias
07	6	Existência de instituições de trabalho com condições inadequadas;	2	3	Prejuízo à assistência de Enfermagem	Operacional	Tratar	Divisão de Fiscalização
08	2	Existência de estabelecimentos de saúde com serviço de Enfermagem, que estão sem registro no Coren-PI;	2	1	Dificuldade para planejar fiscalizações e para monitorar o exercício profissional	Operacional	Tratar	Divisão de Protocolo, Atendimento e Cadastro
09	9	Inadimplência dos profissionais de Enfermagem junto ao Coren-PI.	3	3	Déficit de arrecadação e comprometimento financeiro do conselho	Riscos Financeiros	Tratar	Setor de arrecadação e negociação

Os riscos apresentados acima foram analisados e avaliados levando-se em consideração a Matriz de Probabilidade x Impacto – Severidade. Esta matriz atribui automaticamente a Severidade do Risco, utilizando como critério quadro 2, apresentado abaixo, que segrega os riscos em baixo (destacado em verde), médio (destacado em amarelo) e alto (destacado em vermelho).

A mensuração se dá multiplicando o peso da probabilidade pelo peso do impacto. O resultado dessa multiplicação representa a severidade do risco. A severidade é utilizada para classificar os riscos em ordem de prioridade de tratamento.

Quadro 02 - Matriz de Probabilidade x Impacto – Severidade

Nível de risco		Impacto		
		1 Baixo	2 Moderado	3 Alto
Probabilidade	3 Quase Certo	3	6	9
	2 Provável	2	4	6
	1 Improvável	1	2	3

A seguir, as propostas de ações de tratamento dos riscos foram enquadradas em uma das seguintes possibilidades:

- Evitar: descontinuação das atividades que geram os riscos.
- Reduzir (tratar): adotar medidas para reduzir a probabilidade ou o impacto dos riscos.
- Compartilhar (transferir): reduzir a probabilidade ou o impacto dos riscos pela transferência ou pelo compartilhamento de uma porção do risco.
- Aceitar: nenhuma medida é adotada para afetar a probabilidade ou o grau de impacto dos riscos.

2.2 Oportunidades identificadas

A partir da análise Swot, foi possível identificar as principais oportunidades constantes no ambiente interno deste conselho que são apresentadas a seguir:

- Possibilidade de melhorar o dimensionamento de profissionais de Enfermagem;
- Quantitativo crescente de formação de novos profissionais de Enfermagem;
- Ampliação do clube de descontos;
- Aumento da visibilidade da Enfermagem diante a sociedade em geral;
- Parcerias com entidades públicas para inserção da Enfermagem nas discussões da categoria;
- Reconhecimento da organização interna do Coren-PI pelas instituições de controle;
- Fortalecimento das especialidades da categoria de Enfermagem;
- Aumento da representatividade política da Enfermagem no estado do Piauí.

3 GOVERNANÇA, ESTRATÉGIA E ALOCAÇÃO DE RECURSOS

No que diz respeito ao Planejamento Estratégico Geral, o Coren-PI dispõe de um Plano Plurianual elaborado para o triênio 2019/2021, com iniciativas e objetivos estratégicos que se propõem a notear as principais ações gerenciais no período citado. Dispõe ainda de planejamento estratégico de fiscalização e de eventos voltados aos profissionais de enfermagem, atuando nas demais áreas de acordo com as premissas normativas.

O Planejamento Estratégico do Coren-PI contempla especialmente as atividades de fiscalização visto que a finalidade precípua do órgão é disciplinar, legalizar e fiscalizar o exercício da profissão de enfermagem, em sua jurisdição.

Para tanto é realizado anualmente um encontro na sede do Coren-PI onde, junto com a Diretoria do Coren/PI, a coordenação, os fiscais (incluindo a sede e as 03 (três) subseções nos municípios de Floriano, Parnaíba e Picos) discutem os principais problemas, infrações, os melhores resultados de todas as instituições fiscalizadas no Estado, bem como analisam e avaliam a efetividade das ações do departamento de fiscalização.

Além do Planejamento Estratégico da Fiscalização, também são programados os eventos científicos voltados para os profissionais de enfermagem a serem realizados pela Autarquia.

3.1 Descrição da Estrutura de Governança

De acordo com os conceitos de instâncias internas de governança e de instâncias internas de apoio à governança apresentado no Referencial Básico de Governança Aplicável a Órgãos e Entidades de Administração Pública, apresentamos as referidas instâncias no âmbito do Coren-PI:

- As instâncias internas de governança são responsáveis por definir ou avaliar a estratégia e as políticas, bem como monitorar a conformidade e o desempenho destas, devendo agir nos casos em que desvios forem identificados. São, também, responsáveis por garantir que a estratégia e as políticas formuladas atendam ao interesse público servindo de elo entre principal e agente.

- As instâncias internas de apoio à governança realizam a comunicação entre partes interessadas internas e externas à administração.

Figura 04 - Estrutura de governança

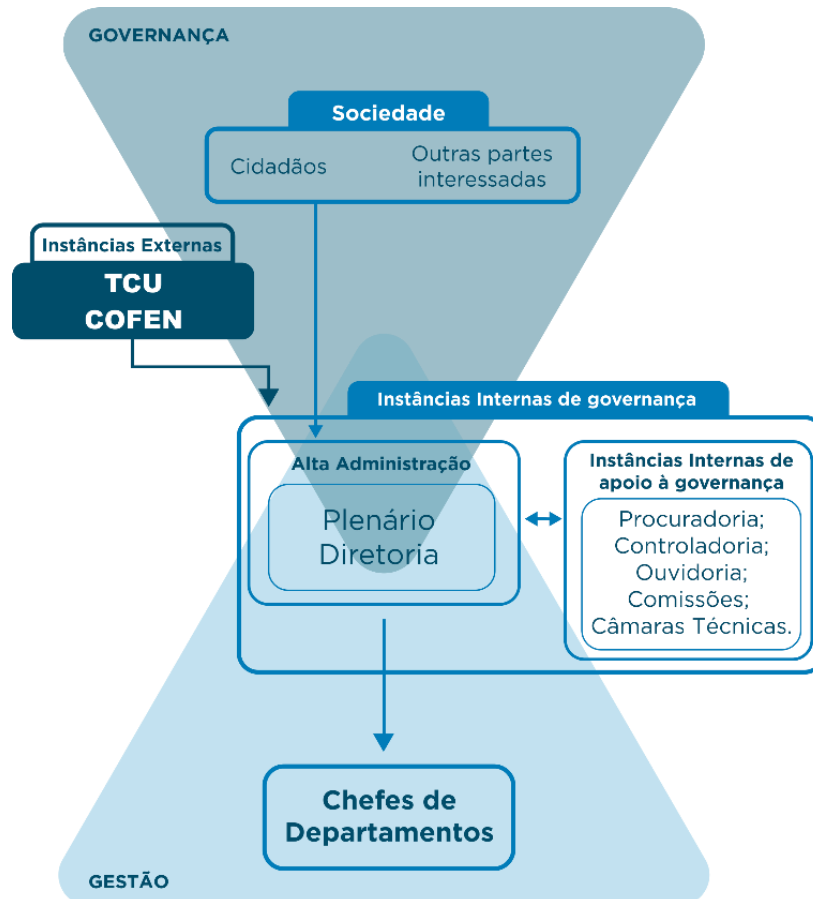

Assim sendo, nosso Plenário é integrado por todos os Conselheiros e presidido pelo Presidente do Conselho. É composto por Conselheiros e suas competências estão arroladas no Regimento Interno do Conselho Regional de Enfermagem do Piauí. A Alta Administração é composta pela Presidência e Diretoria, e suas competências estão listadas no Regimento Interno.

Figura 05 - Composição do Plenário em 2020

PRESIDÊNCIA



Dra. Tatiana Maria Melo Guimarães
Enfermeira Especialista em Enfermagem Obstétrica e
Mestre em Enfermagem pela Universidade Federal do Piauí - UFPI.

JAN/2018 – JUN/2020



Dra. Amanda Lúcia Barreto Dantas
Enfermeira Especialista em Enfermagem Obstétrica e
Mestre em Enfermagem pela Universidade Federal
do Piauí - UFPI.

JUN/2020 – DEZ/2020

SECRETARIA



Dra. Amanda Lúcia Barreto Dantas
Enfermeira Especialista em Enfermagem Obstétrica e
Mestre em Enfermagem pela Universidade Federal
do Piauí - UFPI.

JAN/2018 – JUN/2020



Antônio Francisco Luz Neto
Enfermeiro, Especialista em Segurança
do Paciente, em Enfermagem do Trabalho
e Cardiologia.

JUN/2020 – DEZ/2020

TESOURARIA



Tesoureira

Dra. Leone Maria Damasceno Soares
Técnica de Enfermagem do Hospital Infantil Lucídio
Portela e Hospital Universitário do Piauí (HU-PI).

CONSELHEIROS QUADRO I - ENFERMEIROS



Marttem Costa de Santana
Enfermeiro, Doutorando em Tecnologia
e Sociedade, Mestre em Educação,
Mestre em Terapia Intensiva.
JAN/2018 – ABR/2020



Antônio Francisco Luz Neto
Enfermeiro, Especialista em Segurança
do Paciente, em Enfermagem do Trabalho
e Cardiologia.



Maria dos Remédios Alves Monteiro
Enfermeira
ABR/2020 – DEZ/2020



**Elisângela Lemos Varonil
Nunes**
Enfermeira, Especialista em Saúde da
Família e em Docência de Ensino
Superior.



**João Paulo Ferreira de
Castro**
Enfermeiro, Especialista em Saúde
Pública e Saúde da Família.

CONSELHEIROS QUADRO II - TÉCNICOS EM ENFERMAGEM



Frank James Alves da Silva
Técnico de Enfermagem do Hospital
Regional Tiberío Nunes e SAMU do
município do Floriano-PI.



Flávio Marques Aragão
Técnico de Enfermagem da Unidade de
Terapia Intensiva - UTI do Hospital
Estadual Dirceu Arcoverde (HEDA) e do
SAMU de Parnaíba-PI.



**Diana Oliveira do
Nascimento Matos**
Técnica de Enfermagem do Hospital de
Urgência de Teresina (HUT). Membro da
Comissão de Processo Ético do Coren-PI.

3.2 Planejamento Estratégico

O Planejamento Estratégico Institucional (PEI) do Conselho Regional de Enfermagem do Piauí segue a Metodologia de Gestão Estratégica Orientada para Resultados (GEOR).

O princípio que norteia a Metodologia GEOR é o de alavancar, em curto prazo, a capacidade de produzir e medir benefícios relevantes para a sociedade, no nosso caso, para a Enfermagem Piauiense. A Metodologia GEOR traduz o compromisso dos Conselheiros Federais e Regionais de explicitar e cristalizar os seus compromissos com a Enfermagem para o alcance de resultados, transparência e prestação de contas em benefício da classe que representam.

A Metodologia GEOR está implementada em cima de quatro eixos: foco na Enfermagem brasileira, transparência da gestão, flexibilidade e simplicidade. Desta forma, o Coren-PI tem mecanismos para multiplicar e melhorar o atendimento à enfermagem e à sociedade.

Esta metodologia está composta pela definição de um Plano Plurianual (PPA), o qual é definido pela Plenária de Conselheiros do Coren-PI. Este PPA é composto de Programas Temáticos e Objetivos Estratégicos, os quais são constituídos por Iniciativas Estratégicas. As Iniciativas Estratégicas, por sua vez, dão origem a Planos de Ação que serão detalhados na forma de Projetos. São estes últimos que concretizam os Objetivos Estratégicos traçados pela Plenária do Coren-PI.

Conforme o exposto, para que o alcance dos Objetivos Estratégicos e o cumprimento da sua Missão, o PPA auxilia dando o direcionamento estratégico e estruturando de forma sistemática o caminho a ser trilhado.

As atividades de elaboração do planejamento estratégico desse Conselho Regional foram iniciadas na Oficina de Planejamento Estratégico realizada durante o seminário administrativo 2017 em Luís Correia - PI e discutidas em Reuniões Ordinárias de Diretoria em Teresina-PI. O Plano Plurianul aprovado pelo Plenário do Regional pode ser encontrado em sua íntegra no Portal da Transparência (<http://ouvidoria.cofen.gov.br/coren-pi/transparencia/planejamento-estrategico/>).

Com a elaboração das iniciativas e objetivos estratégicos de governança do Coren-PI, o acompanhamento da execução dos objetivos passou a ser realizado através de reuniões entre os empregados públicos do Conselho e membros da Diretoria

3.3 Mapa Estratégico

Figura 06 – Mapa Estratégico do Coren-PI

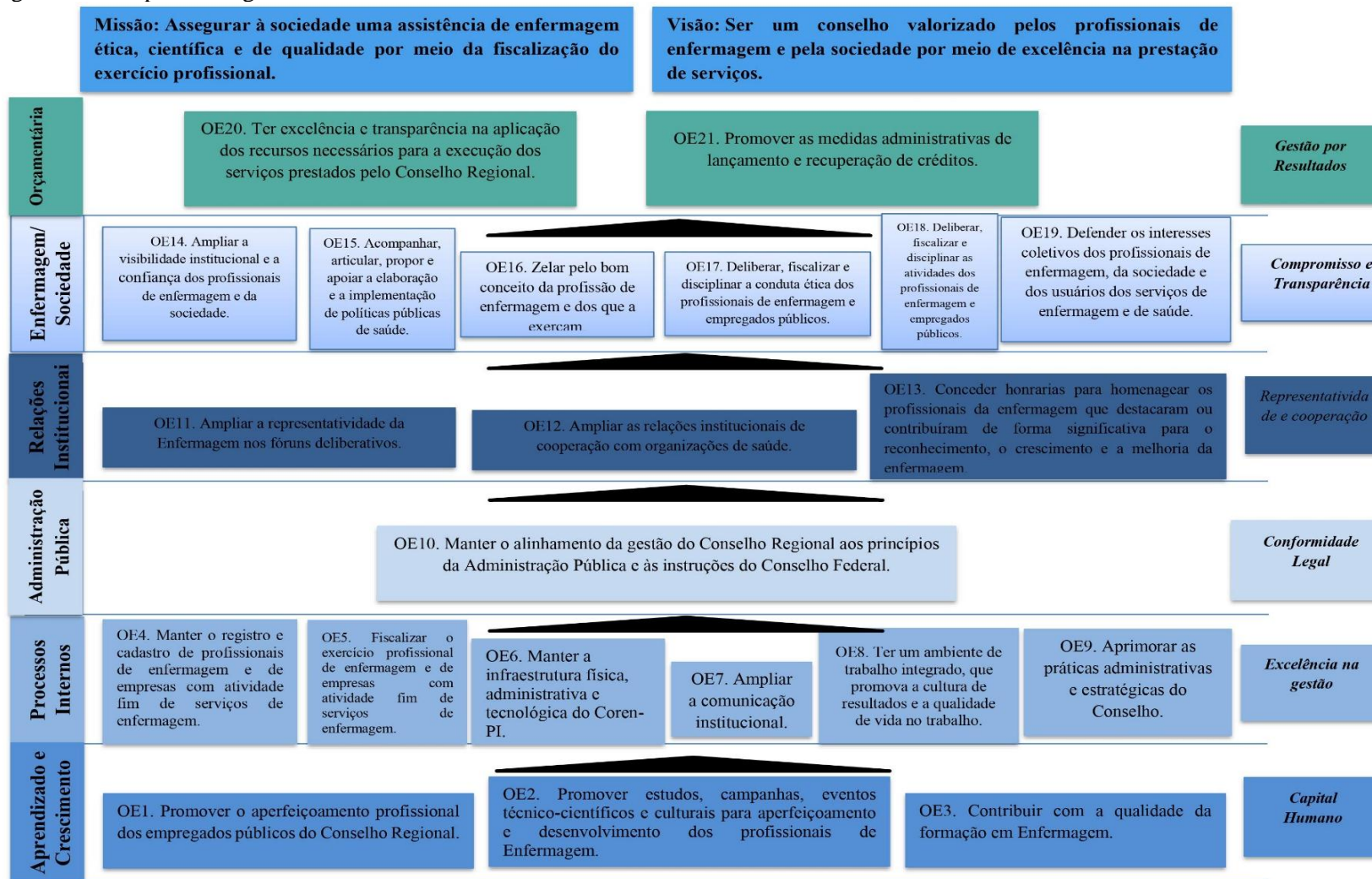

3.4 Resultados da área fim

Quanto as áreas fins do Conselho, destacamos aqui os resultados obtidos no Registro e Inscrição Profissional, Fiscalização e nos Processos Éticos.

Quanto ao Registro e Inscrição Profissional, em 2020 alcançamos o total de 39.478 profissionais inscritos, conforme distribuição por categoria e quantidade listadas no quadro 3. Dentre o total de 479 registros de especialidades, destacam-se a Enfermagem Obstétrica com 176 registros e Enfermagem do Trabalho com 36 registros.

Quadro 03 - Quantidade total de inscritos em 2020 por categoria

CATEGORIA	QUANTIDADE
Enfermeiros	11.300
Técnicos de enfermagem	22.346
Auxiliares de enfermagem	5.832
Especialistas	479

Sobre a fiscalização, o Planejamento da fiscalização para o ano de 2020 foi focado principalmente nas instituições de saúde que atendiam a pacientes suspeitos e confirmados de Covid-19, haja vista, a demanda crescente de denúncias de escassez de EPI e déficit de profissionais de Enfermagem.

Devido a Pandemia causada pelo vírus SARS-CoV-2, as ações da fiscalização sofreram modificações comprometendo o planejamento anual, tais quais:

- ✓ As inspeções, no período de abril a agosto, passaram a serem realizadas nas instituições que prestam atendimento ao paciente da sintomático respiratório;
- ✓ Duas fiscais, por serem do grupo de risco de adoecimento pelo corona vírus foram afastados para atividades remotas;
- ✓ Férias de fiscais foram antecipadas;
- ✓ Nos meses de abril e maio apenas uma fiscal realizou atividades externas.

Quadro 04 – Quantitativo de Atividades de Fiscalização em 2020

ATIVIDADE DESENVOLVIDA	QUANTITATIVO
Fiscalizações Realizadas	536
Fiscalizações Proativas	531

ATIVIDADE DESENVOLVIDA	QUANTITATIVO
Fiscalizações Reativas	05
Denúncias Recebidas	176
Denúncias Diligenciadas	165
Profissionais Fiscalizados	6.791
Autos de Infração	349

Para o DEFIS, o ano de 2020 foi principalmente de reorganização administrativa e dos processos de trabalhos, e de continuidade nas inspeções das instituições de saúde e das empresas correlatas do estado do Piauí, acrescidas de vitorias nos serviços com atendimento a casos suspeitos e confirmados da Covid-19. Assim, estima-se que em 2021, possamos avançar na qualidade das fiscalizações, aberturas e monitoramento de PADS, realizações de forças tarefas específicas pelo estado, formalização e fortalecimento de parcerias com o Ministério Público do Piauí, Tribunal de Contas do Estado do Piauí e Divisão de Vigilância Sanitária, criação do manual e procedimentos operacionais padrões da divisão, e continuidade dos relatórios quantitativos trimestrais de todas as atividades desenvolvidas pela fiscalização. Esse planejamento deve considerar a vigência da pandemia e a priorização do enfoque para as instituições com atendimento a pacientes suspeitos e confirmados da Covid-19.

Em relação os resultados obtidos em outra atividade finalística do Conselho, o Tribunal Ético, temos a condução dos processos de denúncias, éticos, de interdição e de desagravo público, que resultaram em 2020:

Quadro 05 - Quantitativo de resultados em processos de denúncia ética.

Ano-calendário	Denúncia recebida	Resultados em denúncias éticas		
		Denúncia não admitida	Denúncia admitida	Denúncia em análise
2020	32	20	03	09

Quadro 06 - Quantitativo de processos éticos julgados e transitados.

Ano-calendário	Processos éticos julgados	Processos éticos transitados em julgado
2020	13	00

Quadro 07 - Levantamento de Processos Éticos julgados

Nº DO PROCESSO E DATA DE INÍCIO	TEMA DA DENÚNCIA	FASE	SITUAÇÃO
PADE 016/2018 (09/04/2018) PE 010/2018	Imperícia, imprudência, negligência.	Julgamento	Transitado em julgado (ainda cabe recursos e contrarrazões)
PADE 040/2018 (06/08/2018) PE 029/2018	Abandono de Plantão	Julgamento	Transitado em julgado (ainda cabe recursos e contrarrazões)
PADE 048/2018 (23/10/2018) PE 028/2018	Abandono de Plantão	Julgamento	Transitado em julgado (ainda cabe recursos e contrarrazões)
PADE 001/2019 (31/01/2019) PE 004/2019	Imperícia, imprudência, negligência	Julgamento	Transitado em julgado (ainda cabe recursos e contrarrazões)
PADE 003/2019 (03/01/2019) PE 005/2019	negligência durante parto	Julgamento	Transitado em julgado (ainda cabe recursos e contrarrazões)
PADE033/2018 (04/06/2018) PE 006/2019	Prática de interrupção de gestação	Julgamento	Transitado em julgado (CASSAÇÃO)
PADE 016/2019 (23/04/2019) PE 007/2019	Divergência no horário de trabalho informado	Julgamento	Transitado em julgado (ainda cabe recursos e contrarrazões)
PADE 023/2019 (26/04/2019) PE 008/2019	Carteira de CRT e ato normativo que regulamenta a prescrição medicamentosa	Julgamento	Transitado em julgado (ainda cabe recursos e contrarrazões)
PADE 042/2019 (05/08/2019) PE 010/2019	Imperícia, imprudência, negligência	Julgamento	Transitado em julgado (ainda cabe recursos e contrarrazões)
PADE 049/2019 (20/08/2019) PE 011/2019	Imperícia, imprudência, negligência	Julgamento	Transitado em julgado (ainda cabe recursos e contrarrazões)

Quadro 08 - Levantamento de prazos dos Processos Éticos.

PROCESSOS ÉTICOS									
FASE	MÉDIA DE TEMPO			MAIOR TEMPO			MENOR TEMPO		
	2018	2019	2020*	2018	2019	2020*	2018	2019	2020*
Admissibilidade	53	42	97	329	471	311	1	1	11
Instrução	145	137	0	515	211	0	52	120	0
Julgamento	97	0	0	172	0	0	28	0	0

Os prazos dos processos referentes à Divisão de Processo Ético Disciplinar foram suspensos, conforme Decisão Cofen nº 29/2020 de 19 de março de 2020, Art. 1º “Decide: Suspender, “Ad Referendum” do Plenário do Cofen, por 60 (sessenta) dias, no

âmbito do Sistema Cofen/Conselhos Regionais de Enfermagem, todos os prazos processuais previstos no Código De Processo Ético- Disciplinar Da Enfermagem (...). Posteriormente, a Decisão Cofen N° 39/2020 de 15 de maio de 2020 determinou no Art. 1º “(...) prorrogar, “Ad Referendum” do Plenário do Cofen, por 60 (sessenta dias), a suspensão dos prazos referidos no Art. 1º e no Art. 3º da Decisão Cofen N° 029/2020”. Com isso, os prazos estavam suspensos de 19 de março a 14 de julho de 2020.

3.5 Gestão de Pessoas

A Divisão de Gestão de Pessoas compete as atividades voltadas à operacionalização de benefícios, folha de pagamento, acompanhamento de desenvolvimento profissional, processos de admissões e desligamentos, controle do registro eletrônico do ponto e gestão de contratos afetos à área de pessoal e serviços terceirizados.

Atualmente no Coren-PI não existe um funcionário designado para assumir tal função. As atividades da Divisão de Gestão de Pessoas são divididas entre o Departamento Administrativo e a Divisão de Contabilidade e Tesouraria.

Quadro 09 - Distribuição dos servidores por área de trabalho

Tipologias dos Cargos	Lotação Efetiva	
	Área Meio	Área Fim
1. Servidores de Carreira vinculados ao órgão	12	7
2. Servidores com Contratos Temporários	07	-
3. Servidores sem Vínculo com a Administração Pública	17	-
4. Total de Servidores (1+2+3)	43	-

Quadro 10 - Distribuição dos servidores por unidade de exercício

Unidade	Efetivo	Comissionado	Terceirizado	Jovem Aprendiz
1.Sede Teresina	17	06	13	01
2.Subseção Floriano	01	0	01	0
3.Subseção Parnaíba	01	0	01	0
4.Subseção de Picos	01	0	01	0

Unidade	Efetivo	Comissionado	Terceirizado	Jovem Aprendiz
5.Escritório Administrativo de São Raimundo Nonato	0	0	01	0
TOTAL	20	06	17	01

3.4.1 Evolução do quadro de pessoal

No exercício de 2020, o Coren-PI possuía um quadro funcional de 20 (vinte) servidores efetivos, 06 assessores ocupantes de cargos comissionados, 01 (uma) jovem aprendiz, 11 (onze) estagiários, além dos funcionários terceirizados, que são: 02 (dois) motoristas, 04 (quatro) vigilantes, 02 (dois) serviços gerais e 09 (nove) auxiliares administrativos, totalizando 55 (cinquenta e cinco) profissionais. Em dezembro/2020, houve uma baixa no quadro de servidor efetivo do Coren-PI decorrente do Processo Administrativo Disciplinar nº 001/2020 – Decisão Coren-PI nº 91/2020. Ao término do Exercício de 2020, o Coren-PI possui uma força de trabalho de 43 profissionais, sendo: 19 (dezenove) servidores efetivos, 06 assessores ocupantes de cargos comissionados, 01 (uma) jovem aprendiz, além dos funcionários terceirizados, que são: 02 (dois) motoristas, 04 (quatro) vigilantes, 02 (dois) serviços gerais e 09 (nove) auxiliares administrativos

Analisando as contratações do Coren-PI com relação ao ano Exercício de 2019, percebe-se que não houve contratação de funcionário efetivo no exercício de 2020 e sim uma baixa no número de funcionários efetivos. O Exercício de 2020 ficou marcado pela pandemia do Covid-19, onde no início do Exercício vários funcionários foram colocados em trabalho remoto e o desligamento de todos os estagiários do Coren-PI, comprometendo dessa forma a prestação dos serviços prestados.

3.4.2 Plano de Remoção e Alocação de Servidores

No Exercício de 2020 ficou acordado pela Diretoria do Coren-PI que a funcionária Nayra Fernanda da Silva Sousa, lotada na Subseção de Floriano – PI, continua a exercer as atividades de fiscais tanto na sede como na referida Subseção, sendo 15 dias na sede e 15 dias na Subseção de Floriano – PI.

3.4.3 Seleção e Recrutamento de Pessoas

Os empregados do Coren-PI são contratados mediante aprovação em Concurso Público, sob o regime da Consolidação das Leis do Trabalho, como também a contratação de empresa de serviços terceirizados, como por exemplo, vigilância armada, serviços gerais e auxiliares administrativos. Utilizamos como mão de obra temporária a contratação de estagiários e jovem aprendiz para suprir a necessidade existente

Quadro 11 - Detalhamento da despesa de pessoal e evolução dos últimos 3 anos.

DESPESA	2020	2019	2018	2017
PESSOAL E ENCARGOS SOCIAIS	2.176.602,95	2.066.593,05	2.155.452,89	1.869.807,29
APLICAÇÕES DIRETAS	2.176.602,95	2.066.593,05	2.155.452,89	1.869.807,29
APOSENTADORIAS DO RPPS	0	0	0	0
PROVENTOS - PESSOAL CIVIL	0	0	0	0
Aposentadoria por Tempo de Contribuição	0	0	0	0
Aposentadorias Compulsórias	0	0	0	0
Aposentadoria por Invalidez	0	0	0	0
Aposentadorias Especiais - Atividades de Risco	0	0	0	0
Aposentadorias Especiais - Deficiência	0	0	0	0
Outras Aposentadorias Especiais	0	0	0	0
APOSENTADORIAS PENDENTES DE APROVAÇÃO	0	0	0	0
OUTRAS APOSENTADORIAS	0	0	0	0
OUTROS BENEFÍCIOS ASSISTENCIAIS DO SERVIDOR OU DO MILITAR	72.169,08	62.786,44	54.102,65	48.848,28
Auxílio Creche	0	0	0	0
Auxílio Especialização	4.821,46	3.377,75	0	0
Auxílio Funeral	0	0	0	0
Auxílio Natalidade	0	0	0	0
Auxílio Odontológico	0	0	0	0
Auxílio Saúde aos Servidores	67.347,62	59.408,69	54.102,65	48.848,28
Seguro de Vida	0	0	0	0
VENCIMENTOS E VANTAGENS FIXAS - PESSOAL CIVIL	1.674.983,44	1.544.649,94	1.637.701,86	1.399.316,95
Vencimentos e Salários	1.295.186,30	1.182.408,53	1.257.254,17	1.054.524,45
Adicional Noturno	0	0	0	0
Incorporações	0	0	0	0
Gratificação Por Exercício de Cargos e Funções	88.455,79	102.420,51	109.500,83	97.715,64
Gratificação por Tempo de Serviço	0	0	0	0
Férias	123.063,57	102.482,93	109.252,32	99.332,59
13. Salário	125.455,94	120.372,71	121.963,59	106.926,45
Férias - Abono Pecuniário	0	0	0	5.096,63
Férias - Abono Constitucional	42.821,84	36.965,26	39.730,95	35.721,19
Complementação Salarial	0	0	0	0
Vencimentos e Salários Prorrogação Salário Maternidade	0	0	0	0
Outros Vencimentos e Vantagens Fixas - Pessoal Civil – RGPS	0	0	0	0
Gratificação de Qualificação	0	0	0	0
OBRIGAÇÕES PATRONAIS	426.496,04	453.234,60	455.863,00	411.195,63
Contribuições Previdenciárias - INSS	278.253,15	321.739,85	324.976,73	287.542,57

DESPESA	2020	2019	2018	2017
Contribuição para o PIS sobre Folha de Pagamento	14.799,42	14.631,55	14.571,83	18.528,29
FGTS	133.443,47	116.863,20	116.314,44	105.124,77
FGTS - PDV	0	0	0	0
OUTRAS OBRIGAÇÕES PATRONAIS	0	0	0	0
OUTRAS DESPESAS VARIÁVEIS - PESSOAL CIVIL - RGPS	2.954,39	5.922,07	7.785,38	10.446,43
Gratificação / Salário - Substituições	0	0	0	0
Serviços Extraordinários	0	0	0	0
Horas Extras	2.954,39	5.922,07	7.785,38	10.446,43
SENTENÇAS JUDICIAIS		0	0	0
Sentenças / Decisões Judiciais Trabalhistas - Trânsito em Julgado - e Encargos		0	0	0
Despesas de Exercícios Anteriores		0	0	0
INDENIZAÇÕES E RESTITUIÇÕES TRABALHISTAS		0	0	0
Férias Indenizadas		0	0	0
Aviso Prévio Indenizado		0	0	0
Multas e Contribuições sobre Depósitos do FGTS		0	0	0
Programa de Demissão Voluntária - PDV		0	0	0
Fundo de Garantia por Tempo de Serviço - FGTS - PDV		0	0	0
Outras Indenizações Trabalhistas		0	0	0

Fonte: Divisão de Gestão de Pessoas/Deptº Adm/Deptº Fin-Coren-PI

Quadro 12 – Quantitativo de fiscais em relação ao total de colaboradores

Quantidade de Fiscais	Total de Colaboradores	Percentual de fiscais em relação ao total de colaboradores (%)
7	44	15,91%

Fonte: Divisão de Gestão de Pessoas/Deptº Adm-Coren-PI

Em 2020, o Conselho Regional de Enfermagem do Piauí (Coren-PI), teve o gasto com pessoal no valor de R\$ 2.176.602,95 (Dois milhões, cento e setenta e seis mil e seiscentos e dois reais e noventa e cinco centavos), conforme demonstrado no gráfico 1.

3.4.4 Evolução dos gastos com pessoal

A variação dos gastos com pessoal no período de 2017 a 2020 é justificada pelos casos elencados abaixo:

- No ano de 2017 para 2018 houve um aumento de 15,27 %, devido, principalmente, à contratação de mais dois funcionários para exercer cargo comissionado na área

de Assessoria Técnica com formação em Direito, além do reajuste salarial descrito na tabela abaixo.

- De 2018 para 2019 houve uma redução de 4,12% devido principalmente a exoneração de duas funcionárias do quadro funcional do Coren-PI.
- De 2019 para 2020 houve uma maximização de 5,32% em decorrência principalmente do reajuste salarial descrito na tabela abaixo e rescisão de empregado público em dezembro de 2020, conforme já explanado anteriormente.

Gráfico 01 - Evolução dos gastos com pessoal

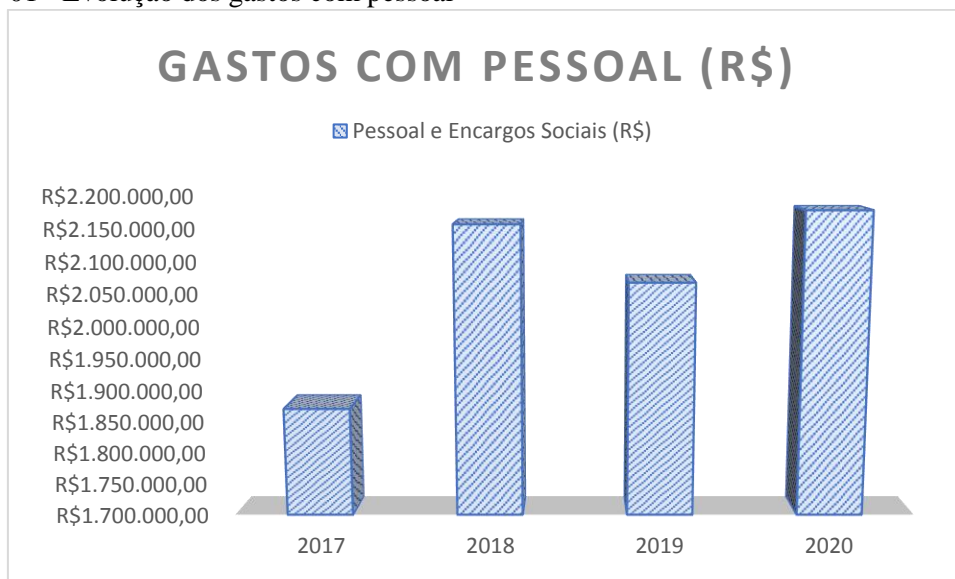

Fonte: Divisão de Gestão de Pessoas/Deptº Adm/Deptº Fin-Coren-PI

Quadro 13 - Percentual de reajustes com pessoal concedidos pelo Coren-PI

Ano	2017*	2018	2019	2020
Percentagem	12% e 8%	5%	4%	3%

Fonte: Divisão de Gestão de Pessoas/Deptº Adm/Deptº Fin-Coren-PI

* No exercício de 2017, conforme deliberação do Plenário em sua 508ª ROP do dia 16/03/2017 e Decisão Coren-PI N° 025/2017 foi aprovado reajuste de 12% para os funcionários que recebem até R\$ 4.000,00 e 8% para os que recebem acima deste valor.

3.4.5 Avaliação de desempenho, remuneração e meritocracia

O Coren-PI não possui um Plano de Cargos e Carreiras implantado, ficando dessa forma impossibilitado a realização da avaliação de desempenho.

3.6 Gestão de licitações e contratos incluindo de TI

De acordo com a Decisão Coren-PI nº 119/2018, que dispõe sobre a estrutura administrativa dos órgãos de assessoramento e execução no âmbito do Coren – PI, Compete a Divisão de Licitações, Contratos e Convênios:

- Coordenar o recebimento de processos licitatórios relacionadas às compras de materiais, equipamentos, contratação de serviços de obras, solicitados pelo Coren/PI, estudando, conferindo e solicitando informações necessárias à instrução processual;
- Registrar e acompanhar as informações relacionadas aos certames licitatórios;
- Realizar os processos licitatórios de acordo com a legislação em vigor;
- Autuar, elaborar editais, publicar os avisos de licitação, bem como outros atos correlacionados com os anteriores;
- Realizar as dispensas ou declarações de inexigibilidade de licitação, na forma da lei;
- Realizar diligências em qualquer momento do processo licitatório, tanto na fase interna como na fase externa;
- Encaminhar os editais de licitação, contratos e atas de registro de preços para aprovação da Procuradoria Jurídica;
- Registrar os processos licitatórios e contratos administrativos, convênios e similares;
- Controlar os prazos de vigência das atas de registro de preços.

A relevância da divisão se dá em razão de que a ausência desse serviço inviabiliza o funcionamento do Conselho, seja pela falta de materiais/insumos, seja pela falta de mão de obra para realização de serviços contínuos e não-contínuos.

Além disso, o setor de licitação é um setor estratégico para o desenvolvimento das atividades institucionais do Conselho, que por ser uma Autarquia, possui um regramento jurídico-administrativo complexo e que demanda a existência de um setor estruturado por aparato tecnológico e principalmente por pessoal qualificado para desenvolver as atividades dentro dos princípios administrativos e com a eficiência necessária para o bom andamento das atividades, estimulando boas práticas de gestão em todos os processos que

o setor estiver como responsável institucional.

Dentre as ações realizadas em 2020, destaca-se a contratação de empresa especializada para a prestação dos serviços terceirizados de limpeza, asseio e conservação predial nas dependências internas e externa do Conselho Regional de Enfermagem do Piauí, nas subseções localizadas nos municípios de Floriano-PI, Picos-PI e Parnaíba-PI.

Além disso, também foram realizadas 22 (vinte e duas) contratações por dispensas, 08 (oito) contratações por inexigibilidade e 10 (dez) contratos aditivados.

Informamos ainda que não foi realizado licitação de serviços de publicidade e propaganda e nem de serviços de tecnologia da informação. O Coren-PI utiliza os sistemas de informática da empresa Incorp Technology (Incorpware e Incorp24h), que atende por completo as necessidades em relação ao cadastro, fiscalização, dívida ativa, protocolo e cobrança, além dos módulos da área contábil da empresa Implanta informática, que são: SISCONT.net, SIALM.net, SISPAT.net, todos em conformidade com a legislação vigente.

Na tabela em anexo constam informações sobre as contratações realizadas em 2020, sendo através de processo licitatório, adesão à ata de registro de preços ou através de dispensa de licitação e inexigibilidade.

Consideramos como desafios e oportunidades a regularização de todos os contratos e serviços e melhorias nos processos já existentes, considerando o enfrentamento do período de pandemia vivido pela humanidade, onde as restrições orçamentárias são constantes e o cenário econômico e fiscal não são promissores. Mesmo assim, o setor procurará as melhores oportunidades para desenvolver suas atividades e trazendo segurança jurídica para o Coren, por meio de boas práticas de gestão e otimização dos recursos de acordo com a necessidade do Conselho.

3.6.1. Detalhamento dos gastos das contratações por finalidade e especificação dos tipos de serviços contratados para o funcionamento administrativo

Quadro 14 - Contratações do Coren-PI em 2020.

Tipo de contratação	Número do processo	Objeto	Valor
JANEIRO/2020			
DISPENSA	001/2020	Contratação de empresa para locação de 05 vagas de estacionamento para o Coren-PI.	R\$ 17.000,00
DISPENSA	046/2019	Contratação de empresa especializada em	R\$ 630,00

Tipo de contratação	Número do processo	Objeto	Valor
		manutenção de recarga de extintores portáteis	
FEVEREIRO/2020			
INEXIGIBILIDADE	002/2017	Contratação de empresa especializada em prestação de serviços de suporte tecnológico do software aplicativo de controle de receitas de anuidades e taxas.	R\$ 1.833,02
INEXIGIBILIDADE	006/2016	Contratação de empresa especializada em prestação de serviços de publicação no diário oficial da união.	R\$ 18.000,00* (valor estimado)
DISPENSA	044/2020	Contratação de empresa especializada em serviços de Assistência Técnica de Equipamentos de Informática.	R\$ 873,00
DISPENSA	128/2020	Contratação de serviços de Instalação de Infraestrutura de Cabeamento Estruturado de Rede Lógica.	R\$ 13.595,87
INEXIGIBILIDADE	008/2016	Contratação de prestação de serviço e venda de produtos.	R\$ 5.000,00
MARÇO/2020			
DISPENSA	182/2020	Contratação de empresa especializada em serviços de limpeza e higienização de cadeiras e estofados da sede do Coren-PI.	R\$ 2.985,00
PREGÃO ELETRÔNICO SRP 001/2020	10/2019	Contratação de empresa especializada para a prestação dos serviços terceirizados de limpeza, asseio e conservação predial nas dependências internas e externa do Conselho Regional de Enfermagem do Piauí, nas subseções localizadas nos municípios de Floriano-PI, Picos-PI e Parnaíba-PI, sendo até 03 diárias por semana.	R\$ 62.640,00
ABRIL/2020			
INEXIGIBILIDADE	180/2020	Contratação de prestação de Serviços de recolhimento de malotes nas Subseções do Coren-PI nos municípios de Picos, Floriano e Parnaíba-PI, como também no escritório administrativo do Coren-PI instalado no município de São Raimundo Nonato-PI.	R\$ 40.000,00
DISPENSA	409/2020	Aquisição de máscaras de proteção facial, em tecido de algodão, nos formatos regular e bico de pato, forradas com o mesmo tecido e prendedores de elástico para o Coren-PI	R\$ 400,00
DISPENSA	435/2020	Contratação da Assinatura do Sistema Banco de Preços/NP e Editais, serviços especializados em pesquisa e comparação de preços praticados pela Administração Pública e de Editais de Licitação, através de acessibilidade a sistema on-line.	R\$ 8.700,00
MAIO/2020			
DISPENSA	472/2020	Contratação de empresa especializada em serviços de comunicação visual para confecção de barreiras de proteção para a Divisão de Cadastro e Divisão de Dívida Ativa da sede do Conselho Regional de Enfermagem do Piauí.	R\$ 3.200,00
DISPENSA	473/2020	Aquisição de papel alcalino ultra branco, tipo A4, 75 g/m², formato 21x29,7 cm, cada resma do papel deverá conter 500 (quinhentas folhas).	R\$ 1.752,00

Tipo de contratação	Número do processo	Objeto	Valor
JUNHO/2020			
DISPENSA	522/2020	Contratação de empresa para aquisição de álcool etílico 70% hidratado em gel com dispensador, álcool etílico 70% solução e borrifadores para o Coren-PI	R\$ 4.265,50
DISPENSA	032/2018	Contratação de empresa na prestação de serviço de desinsetização, descupinização e desratização/limpeza e desinfecção de reservatórios de água na sede em Teresina-PI e nas subseções, localizadas nos municípios de Floriano, Parnaíba e Picos-PI.	R\$ 7.978,89
PREGÃO PRESENCIAL N°. 05/2015	032/2015	Serviço de vigilância armada e segurança Patrimonial para Sede.	R\$ 23.145,46
JULHO/2020			
DISPENSA	419/2020	Contratação de empresa especializada para a execução dos serviços de manutenção preventiva e corretiva com fornecimento de peças em 01 elevador de passageiros, de destinação comercial, com capacidade para 630 kg, com 4 paradas (térreo, 1º, 2º e 3º andar), ano de instalação 2011, com fornecimento de materiais, peças e equipamentos necessários ao funcionamento regular, eficiente e econômico do elevador, instalado na Sede do Conselho Regional de Enfermagem Piauí-Coren-PI.	R\$ 10.339,32
DISPENSA	321/2020	Contratação de empresa especializada em serviços de manutenção para o Coren-PI (limpeza de calhas de escoamento e substituição de telhas de zinco).	R\$ 3.000,00
DISPENSA	607/2020	Aquisição de 02(dois)certificados digitais A3 para pessoas físicas ,01 certificado digital pessoa jurídica A3 e um armazenamento em dispositivo criptográfico-Token.	R\$ 1.112,50
DISPENSA	612/2020	Contratação de espaço em empresa especializada em serviços de veiculação de mídia para publicação de anúncio institucional do Coren-PI referente as eleições do Coren-PI 2020.	R\$ 750,00
INEXIGIBILIDADE	578/2020	Contratação de empresa especializada em treinamento e aperfeiçoamento.	R\$ 1.997,00
SETEMBRO/2020			
DISPENSA	629/2020	Contratação de pessoa física e/ou jurídica para a realização de serviços de recuperação de forro, emassamento e pintura da sala de fiscalização e copa.	R\$ 1.700,00
PREGÃO PRESENCIAL SRP 005/2018	029/2018	Contratação de Auxiliares Administrativos e Técnico de Informática, Sede e Subseções e Escritório Administrativo.	R\$ 346.787,52
OUTUBRO/2020			
DISPENSA	707/2020	Contratação de empresa especializada em serviço de Assistência técnica de equipamentos de informática.	R\$ 1.800,00
DISPENSA	611/2020	Aquisição de recarga de gás de cozinha.	R\$ 750,00

Tipo de contratação	Número do processo	Objeto	Valor
DISPENSA	558/2020	Aquisição de equipamentos de proteção individual-PI'S (protetor facial, máscara cirúrgica tripla face, touca descartável e avental descartável para serem usados pelos agentes de fiscalização do Coren-PI da Sede e Subseções.	R\$ 2.810,00
DISPENSA	117/2020	Contratação de empresa especializada nos serviços de confecção, impressão e acabamento de boletos de cobrança anuidade do Exercício 2021.	R\$ 8.389,64
INEXIGIBILIDADE	800/2020	Contratação de empresa especializada em Treinamento e Capacitação Profissional o Coren-PI.	R\$ 1.500,00
DISPENSA	489/2020	Aquisição de filtros de cartuchos para purificadores Ibbl e Latina, PA 355, como também torneiras, reservatórios e pingadeiras.	R\$ 833,00
NOVEMBRO/2020			
DISPENSA	564/2020	Contratação de empresa especializada em serviços elétricos	R\$ 6.807,80
INEXIGIBILIDADE	052/2016	Licenciamento de uso, não exclusivo, Manutenção do Software Pack.	R\$ 322,71
PREGÃO PRESENCIAL 07/2015	033/2015	Prestação de Serviço de Auxiliar Limpeza.	R\$ 60.422,88
PREGÃO PRESENCIAL 08/2017	017/2017	Contratação de serviços tereceirizados de Motorista.	R\$ 84.932,04
DEZEMBRO/2020			
DISPENSA	909/2020	Contratação de Pessoa Física e/ou Jurídica para fins de Realização do Seminário Administrativo/2020 e Posse da Gestão 2021-2023 conforme projeto.	R\$ 18.070,00

Gráfico 02 - Ações e Acompanhamento de Processos Licitatórios em 2020

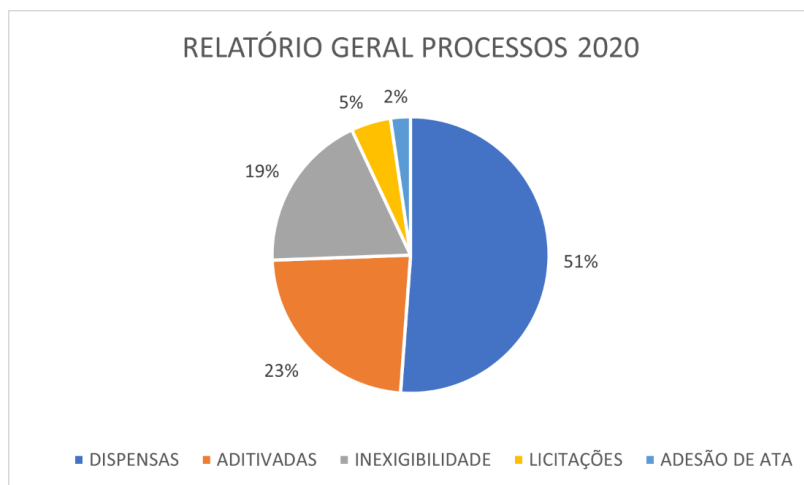

Fonte: Comissão Permanente de Licitação

Quadro 15 – Resumo de modalidades de contratações praticadas em 2020

DISPENSAS	22
ADITIVADAS	10
INEXIGIBILIDADE	8
LICITAÇÕES	2
ADESÃO DE ATA	1

3.6.2 Contratações mais relevantes, sua associação aos objetivos estratégicos e justificativas para essas contratações

No ano de 2020, foram realizados 02 (dois) pregões conforme relação abaixo:

- PREGÃO ELETRÔNICO SRP 001/2020 – SERVIÇO DE LIMPEZA PARA SUBSEÇÕES INTERIOR – Encontra -se com vigência até 26/03/2021.
- PREGÃO ELETRÔNICO SRP 002/2020 – MANUTENÇÃO DE AR-CONDICIONADO – Contratação cancelada por vícios na instrução processual.

3.6.3 Contratações diretas: participação nos processos de contratação, principais tipos e justificativas para realização

- Contratação de empresa para locação de 05 vagas de estacionamento para o Coren-PI;
- Contratação de empresa especializada em manutenção de recarga de extintores portáteis;
- Contratação de empresa especializada em prestação de serviços de suporte tecnológico do software aplicativo de controle de receitas de anuidades e taxas.
- Contratação de empresa especializada em prestação de serviços de publicação no diário oficial da união;
- Contratação de empresa especializada em serviços de Assistência Técnica de Equipamentos de Informática;
- Contratação de serviços de Instalação de Infraestrutura de Cabeamento Estruturado de Rede Lógica;
- Contratação de prestação de serviço e venda de produtos;
- Contratação de empresa especializada em serviços de limpeza e higienização de cadeiras e estofados da sede do Coren-PI;
- Contratação de prestação de Serviços de recolhimento de malotes nas Subseções do Coren-PI nos municípios de Picos, Floriano e Parnaíba-PI, como também no escritório administrativo do Coren-PI instalado no município de São Raimundo Nonato-PI;

- Aquisição de máscaras de proteção facial, em tecido de algodão, nos formatos regular e bico de pato, forradas com o mesmo tecido e prendedores de elástico para o Coren-PI;
- Contratação da Assinatura do Sistema Banco de Preços/NP e Editais, serviços especializados em pesquisa e comparação de preços praticados pela Administração Pública e de Editais de Licitação, através de acessibilidade a sistema on-line;
- Contratação de empresa especializada em serviços de comunicação visual para confecção de barreiras de proteção para a Divisão de Cadastro e Divisão de Dívida Ativa da sede do Conselho Regional de Enfermagem do Piauí;
- Aquisição de papel alcalino ultra branco, tipo A4, 75 g/m², formato 21x29,7 cm, cada resma do papel deverá conter 500 (quinhentas folhas);
- Contratação de empresa para aquisição de álcool etílico 70% hidratado em gel com dispensador, álcool etílico 70% solução e borrifadores para o Coren-PI;
- Contratação de empresa na prestação de serviço de desinsetização, descupinização e desratização/limpeza e desinfecção de reservatórios de água na sede em Teresina-PI e nas subseções, localizadas nos municípios de Floriano, Parnaíba e Picos-PI;
- Contratação de empresa especializada para a execução dos serviços de manutenção preventiva e corretiva com fornecimento de peças em 01 elevador de passageiros, de destinação comercial, com capacidade para 630 kg, com 4 paradas (térreo, 1º, 2º e 3º andar), ano de instalação 2011, com fornecimento de materiais, peças e equipamentos necessários ao funcionamento regular, eficiente e econômico do elevador, instalado na Sede do Conselho Regional de Enfermagem Piauí-Coren-PI;
- Contratação de empresa especializada em serviços de manutenção para o Coren-PI (limpeza de calhas de escoamento e substituição de telhas de zinco);
- Aquisição de 02(dois)certificados digitais A3 para pessoas físicas ,01 certificado digital pessoa jurídica A3 e um armazenamento em dispositivo criptográfico-Token;
- Contratação de espaço em empresa especializada em serviços de veiculação de mídia para publicação de anúncio institucional do Coren-PI referente as eleições do Coren-PI 2020;
- Contratação de empresa especializada em treinamento e aperfeiçoamento;

- Contratação de pessoa física e/ou jurídica para a realização de serviços de recuperação de forro, emassamento e pintura da sala de fiscalização e copa;
- Contratação de empresa especializada em serviço de Assistência técnica de equipamentos de informática;
- Contratação de empresa especializada em serviço de Assistência técnica de equipamentos de informática;
- Aquisição de recarga de gás de cozinha;
- Aquisição de equipamentos de proteção individual-PI'S (protetor facial, máscara cirúrgica tripla face, touca descartável e avental descartável para serem usados pelos agentes de fiscalização do Coren-PI da Sede e Subseções;
- Contratação de empresa especializada nos serviços de confecção, impressão e acabamento de boletos de cobrança anuidade do Exercício 2021;
- Contratação de empresa especializada em Treinamento e Capacitação Profissional o Coren-PI;
- Aquisição de filtros de cartuchos para purificadores Ibbl e Latina, PA 355, como também torneiras, reservatórios e pingadeiras;
- Contratação de empresa especializada em serviços elétricos;
- Licenciamento de uso, não exclusivo, Manutenção do Software Pack;
- Contratação de Pessoa Física e/ou Jurídica para fins de Realização do Seminário Administrativo/2020 e Posse da Gestão 2021-2023 conforme projeto.

No quadro 14 constam informações sobre as contratações realizadas em 2020, sendo através de processo licitatório ou através de dispensa de licitação. A justificativa para realização de cada contratação de serviço ou aquisição de material consta no pedido do setor demandante, dentro do respectivo processo. A escolha pela modalidade obedece aos critérios de valor e tipo de material ou serviço, respeitando as exigências das leis correlatas, em especial da Lei 8.666/1993.

3.6.4 Principais desafios e ações futuras

O principal desafio é prestar um serviço eficiente, utilizando de maneira eficiente os recursos disponíveis para aquisições e contratações de serviços conforme a necessidade do Coren-Pi, considerando o cenário de restrições orçamentárias e prezando pelo desenvolvimento de boas práticas de gestão em conformidade com as exigências dos órgãos de controle interno e externo, pautando as atividades pela proteção dos recursos

públicos e a proteção ao gestor institucional.

Como ação futura de curto prazo pretende-se realizar um planejamento de aquisições e contratações para o ano de 2021 com a finalidade de regularização de contratações precárias, em médio prazo, com base em lista de prioridades elencada pela Administração Superior do Coren-PI, juntamente com a Chefe do Departamento de Administrativo. No longo prazo pretende-se antecipar estrategicamente as necessidades do Coren-PI com a finalidade de que os processos licitatórios sigam uma linha do tempo dentro do planejado e que os resultados aconteçam ao tempo esperado pela gestão, tornando o setor de licitação e contratação um setor de referência institucional.

3.7 Gasto com a função de fiscalização do exercício profissional

No ano de 2020, o gasto total com a atividade finalística de Fiscalização foi de R\$ 1.011.736,36. Conforme detalhado pela Contabilidade do Coren-PI, em relação a destinação de 20% da Receita Líquida determinado pela Resolução Cofen nº 617/2019, o Coren-PI destinou 18,46% da Receita Líquida. Demais informações sobre os Centros de Custos estão detalhadas no item 4.5 desse relatório.

Quadro 16 – Gastos com fiscalização em 2020

CENTRO DE CUSTO	VALOR
AF 01 Fisc - Fiscalização	R\$ 1.011.736,36

3.8 Gasto com as demais atividades finalísticas

O gasto total com as atividades finalísticas de Inscrição, Registro e Cadastro, Processos Éticos, Normatização e Coordenação perfizeram o montante de R\$ 687.716,14.

Quadro 17 - Gasto com as demais atividades finalística em 2020

CENTRO DE CUSTO	VALOR
AF 02 Insc - Inscrição, Registro e Cadastro	R\$ 146.072,23
AF 03 Etic - Processos Éticos	R\$ 197.915,39
AF 04 Norm - Normatização	R\$ 8.125,00
AF 05 Coor - Coordenação	R\$ 335.603,52
TOTAL	R\$ 687.716,14

3.9 Gasto com indenização a conselheiros

Os gastos totais com as verbas indenizatórias, sendo elas diárias, jetons, auxílios representação e demais verbas indenizatórias, pagas a conselheiros perfizeram os montantes explanados na tabela a seguir.

Quadro 18 – Gasto com verbas indenizatórias a conselheiros em 2020

VERBA	VALOR GASTO
Diárias	R\$ 24.575,00
Jetons	R\$ 96.700,00
Auxílio Representação	R\$ 226.425,00
TOTAL	R\$ 347.700,00

4 INFORMAÇÕES ORÇAMENTÁRIAS, FINANCEIRAS E CONTÁBEIS

4.1 Gestão Orçamentária e Financeira

No período de janeiro a dezembro de 2020, alcançamos uma arrecadação de R\$ 7.726.984,81, o que representou um acréscimo de 9,38% se comparado com 2019. Em 2019 tivemos Convênio com o Cofen para a realização da Semana da Enfermagem e no ano de 2020 também tivemos convênio com o Cofen, porém este visando o Projeto Mais Fiscalização.

Em um cenário de pandemia mundial e crise sanitária e econômica, o Coren-PI performou muito bem quanto a sua arrecadação, tendo em vista que vários profissionais foram chamados para trabalhar em seletivos promovidos em todo o Estado do Piauí e necessidades urgentes no setor privado, como consequência tivemos alta demanda de serviços de reativação da carteira e expedição de carteira com a consequente regularização perante o Conselho.

Mesmo com apenas 01 convênio firmado com o Cofen no ano de 2020, o Coren-PI implementou políticas públicas para a melhoria da arrecadação surtindo efeitos positivos. Destaque novamente para a arrecadação de anuidades em Dívida Ativa com um aumento de 18,54%, muito se deve as novas formas de pagamentos e esforços da DDA em relação ao protesto em Cartório, além da força tarefa realizada para a execução e pagamento dos débitos

Figura 07 – Evolução da arrecadação total em 2020



Figura 08 – Evolução da anuidade em 2020



Figura 09 – Evolução da ART em 2020

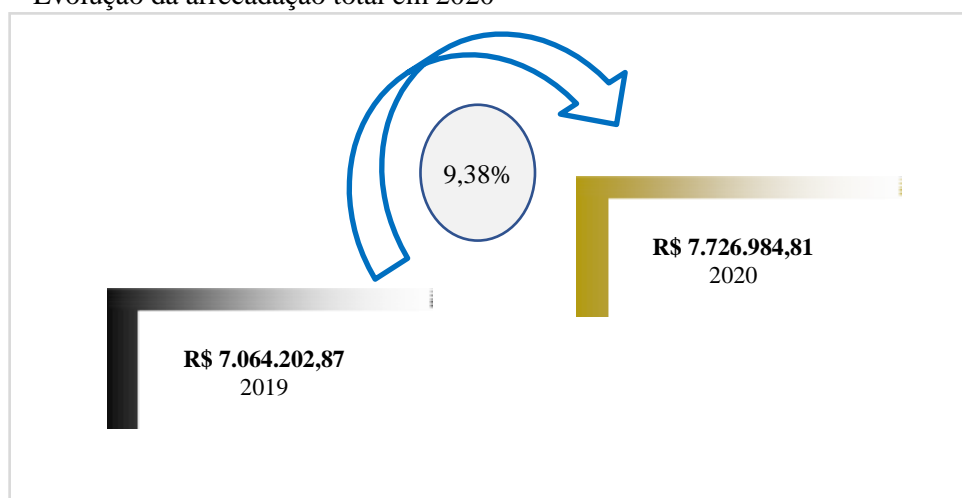

Figura 10 – Evolução da Dívida Ativa em 2020

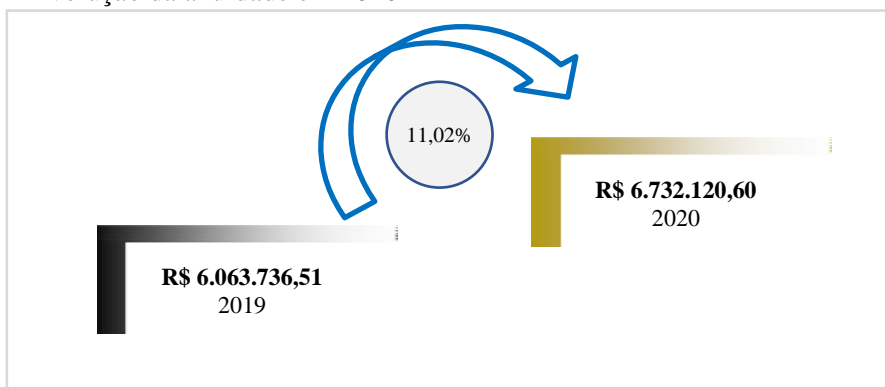

Nosso orçamento atende ao princípio do orçamento bruto. Nossa programação orçamentária não depende do orçamento da União, e nossas atividades são financiadas com recursos provenientes das anuidades devidas pelos profissionais e empresas de enfermagem, dos emolumentos, anotações de responsabilidade técnica, multas de infração e outras taxas previstas na legislação.

Enviamos nossa Proposta Orçamentária até o dia 31 de outubro de cada ano para

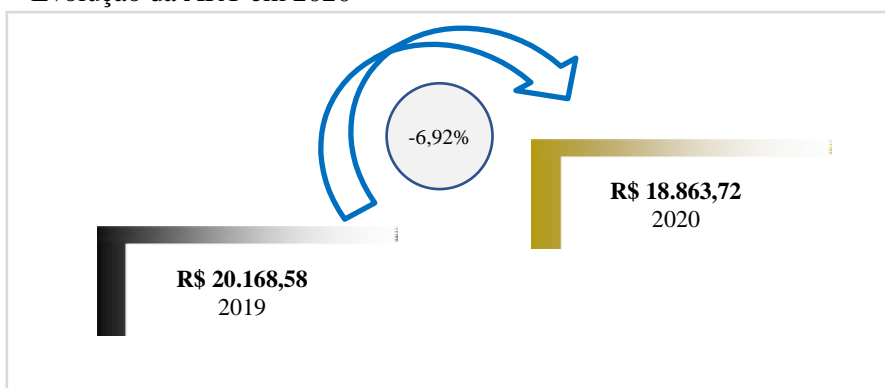
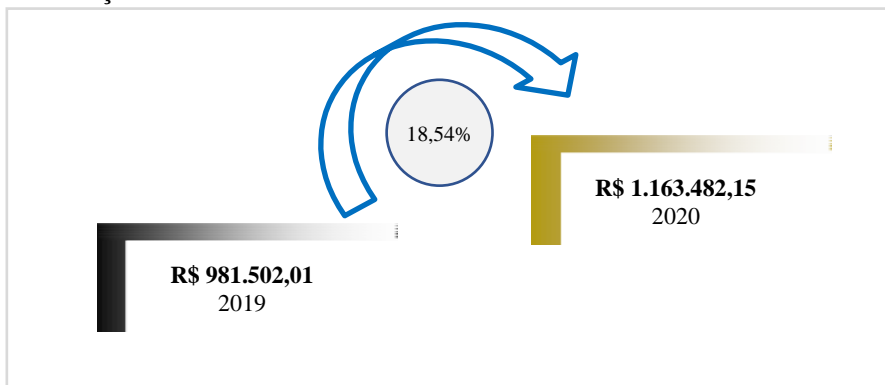
o Cofen em atendimento do disposto no artigo 2º da Resolução Cofen nº 503/2016. No exercício de 2020 foram realizadas 07 (sete) reformulações orçamentárias.

O valor pago em 2020 totalizou R\$ 6.139.137,96, sendo a diferença entre o valor empenhado e pago de R\$ 271.738,32.

Figura 11 – Distribuição Orçamentária 2020

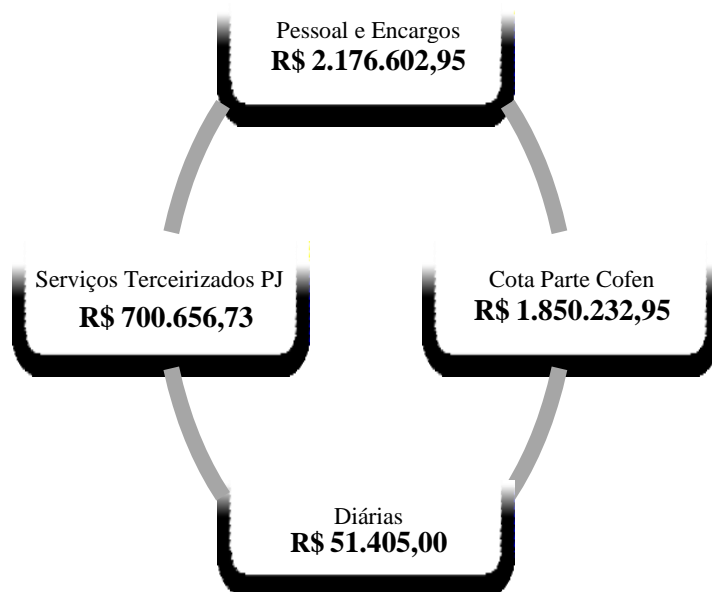

Quadro 19 - A evolução dos últimos anos da execução orçamentária da despesa, com detalhamento das despesas por grupo e elemento de despesa

DESCRIÇÃO	2020	2019	2018
DOTAÇÃO INICIAL	6.139.137,96	6.684.910,75	6.393.023,49
CREDITO INICIAL - DESPESA CORRENTE	6.139.137,96	6.683.666,18	6.348.812,99
PESSOAL E ENCARGOS SOCIAIS	2.176.602,95	2.066.593,05	2.155.452,89
APLICAÇÕES DIRETAS	2.176.602,95	2.066.593,05	2.155.452,89
APOSENTADORIAS DO RPPS	0,00	0,00	0,00
PROVENTOS - PESSOAL CIVIL	0,00	0,00	0,00
Aposentadoria por Tempo de Contribuição	0,00	0,00	0,00
Aposentadorias Compulsórias	0,00	0,00	0,00
Aposentadoria por Invalidez	0,00	0,00	0,00
Aposentadorias Especiais - Atividades de Risco	0,00	0,00	0,00
Aposentadorias Especiais - Deficiência	0,00	0,00	0,00
Outras Aposentadorias Especiais	0,00	0,00	0,00
APOSENTADORIAS PENDENTES DE APROVAÇÃO	0,00	0,00	0,00

DESCRIÇÃO	2020	2019	2018
OUTRAS APOSENTADORIAS	0,00	0,00	0,00
OUTROS BENEFÍCIOS ASSISTENCIAIS DO SERVIDOR OU DO MILITAR	72.169,08	62.786,44	54.102,65
Auxílio Creche	0,00	0,00	0,00
Auxílio Especialização	4.821,46	3.377,75	0,00
Auxílio Funeral	0,00	0,00	0,00
Auxílio Natalidade	0,00	0,00	0,00
Auxílio Odontológico	0,00	0,00	0,00
Auxílio Saúde aos Servidores	67.347,62	59.408,69	54.102,65
Seguro de Vida	0,00	0,00	0,00
VENCIMENTOS E VANTAGENS FIXAS - PESSOAL CIVIL	1.674.983,44	1.544.649,94	1.637.701,86
Vencimentos e Salários	1.295.186,30	1.182.408,53	1.257.254,17
Adicional Noturno	0,00	0,00	0,00
Incorporações	0,00	0,00	0,00
Gratificação Por Exercício de Cargos e Funções	88.455,79	102.420,51	109.500,83
Gratificação por Tempo de Serviço	0,00	0,00	0,00
Férias	123.063,57	102.482,93	109.252,32
13. Salário	125.455,94	120.372,71	121.963,59
Férias - Abono Pecuniário	0,00	0,00	0,00
Férias - Abono Constitucional	42.821,84	36.965,26	39.730,95
Complementação Salarial	0,00	0,00	0,00
Vencimentos e Salários Prorrogação Salário Maternidade	0,00	0,00	0,00
Outros Vencimentos e Vantagens Fixas - Pessoal Civil – RGPS	0,00	0,00	0,00
Gratificação de Qualificação	0,00	0,00	0,00
OBRIGAÇÕES PATRONAIS	426.496,04	453.234,60	455.863,00
Contribuições Previdenciárias - INSS	278.253,15	321.739,85	324.976,73
Contribuição para o PIS sobre Folha de Pagamento	14.799,42	14.631,55	14.571,83
FGTS	133.443,47	116.863,20	116.314,44
FGTS - PDV	0,00	0,00	0,00
OUTRAS OBRIGAÇÕES PATRONAIS	0,00	0,00	0,00
OUTRAS DESPESAS VARIÁVEIS - PESSOAL CIVIL - RGPS	2.954,39	5.922,07	7.785,38
Gratificação / Salário - Substituições	0,00	0,00	0,00
Serviços Extraordinários	0,00	0,00	0,00
Horas Extras	2.954,39	5.922,07	7.785,38
SENTENÇAS JUDICIAIS		0,00	0,00
Sentenças / Decisões Judiciais Trabalhistas - Trânsito em Julgado - e Encargos	0,00	0,00	0,00
Despesas de Exercícios Anteriores	0,00	0,00	0,00
INDENIZAÇÕES E RESTITUIÇÕES TRABALHISTAS	0,00	0,00	0,00
Férias Indenizadas	0,00	0,00	0,00
Aviso Prévio Indenizado	0,00	0,00	0,00

DESCRIÇÃO	2020	2019	2018
Multas e Contribuições sobre Depósitos do FGTS	0,00	0,00	0,00
Programa de Demissão Voluntária - PDV	0,00	0,00	0,00
Fundo de Garantia por Tempo de Serviço - FGTS - PDV	0,00	0,00	0,00
Outras Indenizações Trabalhistas	0,00	0,00	0,00
JUROS E ENCARGOS DA DÍVIDA	0,00	0,00	0,00
APLICAÇÕES DIRETAS	0,00	0,00	0,00
JUROS SOBRE A DÍVIDA POR CONTRATO	0,00	0,00	0,00
Juros da Dívida Contratual c/ Instituições Financeiras	0,00	0,00	0,00
Juros de Outras Dívidas Contratuais	0,00	0,00	0,00
Juros de sobre Fornecimento de Bens	0,00	0,00	0,00
Juros de Serviços de Terceiros - Pessoa Jurídica	0,00	0,00	0,00
Juros de Serviços de Terceiros – Pessoa Física	0,00	0,00	0,00
Outros Juros e Encargos de Mora	0,00	0,00	0,00
OUTROS ENCARGOS SOBRE A DÍVIDA POR CONTRATO		0,00	0,00
Encargos da Dívida Contratual c/ Instituições Financeiras	0,00	0,00	0,00
Encargos de Outras Dívidas Contratuais	0,00	0,00	0,00
Outras Variações Monetárias	0,00	0,00	0,00
Outras Variações Cambiais	0,00	0,00	0,00
Variações Monetárias de Dívida Contratual Interna	0,00	0,00	0,00
Variações Cambiais de Dívida Contratual Interna	0,00	0,00	0,00
Despesas de Exercícios Anteriores	0,00	0,00	0,00
OUTRAS DESPESAS CORRENTES	3.962.535,01	4.617.073,07	4.193.360,10
TRANSFERÊNCIAS A INSTITUIÇÕES PRIVADAS SEM FINS LUCRATIVOS	0,00	0,00	0,00
CONTRIBUIÇÕES	0,00	0,00	0,00
Contribuições em Geral	0,00	0,00	0,00
CIE - Conselho Internacional de Enfermagem	0,00	0,00	0,00
APLICAÇÕES DIRETAS	3.962.535,01	4.617.073,07	4.193.360,10
DIÁRIAS	51.405,00	243.120,00	232.795,00
Diárias Pessoal Civil	22.230,00	114.745,00	81.785,00
Diárias - Colaboradores Eventuais	4.600,00	10.450,00	8.975,00
Diárias a Conselheiros	24.575,00	117.925,00	142.035,00
MATERIAL DE CONSUMO	55.822,70	78.600,09	86.374,21
Combustíveis e Lubrificantes Automotivos	21.193,64	33.751,66	32.947,79
Gêneros Alimentícios	2.421,39	3.925,14	6.915,08
Material Educativo e Esportivo	0,00	0,00	0,00
Material para Festividades e Homenagens	0,00	0,00	0,00
Material de Expediente	1.752,00	17.369,89	12.908,59
Material de Processamento de Dados	1.112,50	1.219,53	10.780,00
Material de Acondicionamento e Embalagem	0,00	0,00	0,00

DESCRIÇÃO	2020	2019	2018
Material de Copa e Cozinha	1.353,26	722,70	815,00
Material de Limpeza e Prod. de Higienização	13.739,10	10.916,36	13.547,16
Uniformes, Tecidos e Aviamentos	0,00	0,00	0,00
Material p/ Manutenção de Bens Imóveis / instalações	0,00	0,00	0,00
Material p/ Manutenção de Bens Móveis	0,00	305,00	0,00
Material Elétrico e Eletrônico	267,48	647,60	383,65
Material para Áudio, Vídeo e Foto	0,00	0,00	0,00
Material para Comunicações	0,00	0,00	0,00
Material para Manutenção de Veículos	13.983,33	9.742,21	8.076,94
Ferramentas	0,00	0,00	0,00
Material Técnico para Seleção e Treinamento	0,00	0,00	0,00
Material Bibliográfico	0,00	0,00	0,00
BENS MÓVEIS NÃO ATIVÁVEIS	0,00	0,00	0,00
Bilhetes de Passagem	0,00	0,00	0,00
Bandeiras, Flâmulas e Insígnias	0,00	0,00	0,00
Sentenças Judiciais de Fornecedores de Materiais	0,00	0,00	0,00
OUTROS MATERIAIS DE USO NÃO DURADOURO	0,00	0,00	0,00
Carteiras de Identificação Profissional	0,00	0,00	0,00
Materiais de Conservação e Restauração - Biblioteca	0,00	0,00	0,00
PREMIAÇÕES CULTURAIS, ARTÍSTICAS, CIENTÍFICAS, DESPORTIVAS E OUTRAS		0,00	0,00
Aquisição de Prêmios, Condecorações, Medalhas, Troféus e Outras Premiações	0,00	0,00	0,00
MATERIAL, BEM OU SERVIÇO PARA DISTRIBUIÇÃO GRATUITA	400,00	390,00	590,00
Mercadorias Doadas	0,00	0,00	0,00
Material Educacional e Cultural	0,00	0,00	0,00
Material de Acondicionamento e Embalagem	0,00	0,00	0,00
Material para Cerimonial	0,00	0,00	0,00
Material para Divulgação	0,00	0,00	0,00
Outros Materiais de Distribuição Gratuita	400,00	390,00	590,00
PASSAGENS E DESPESAS COM LOCOMOÇÃO	13.034,54	92.942,19	79.842,25
Passagens Aéreas	13.034,54	92.942,19	79.842,25
Passagens Rodoviárias	0,00	0,00	0,00
Passagens Ferroviárias	0,00	0,00	0,00
Pedágios	0,00	0,00	0,00
Locação de Veículos para Transporte de Passageiros e Bagagens	0,00	0,00	0,00
Demais Despesas com Locomoção	0,00	0,00	0,00
SERVIÇOS DE CONSULTORIA		0,00	0,00
Serviços de Consultoria - PJ	0,00	0,00	0,00
Serviços de Consultoria - PF	0,00	0,00	0,00

DESCRIÇÃO	2020	2019	2018
OUTROS SERVIÇOS DE TERCEIROS - PESSOA FÍSICA	32.181,74	75.033,67	88.725,74
Perícias	0,00	0,00	0,00
Auditoria Externa	0,00	0,00	0,00
Honorários Advocatícios - Ônus De Sucumbência	0,00	0,00	0,00
Serviços Médicos e Odontológicos	0,00	0,00	0,00
Seleção e Treinamento	0,00	0,00	0,00
Comunicação em Geral	0,00	0,00	0,00
Limpeza e Conservação	2.118,74	3.539,28	0,00
Serviços Domésticos	0,00	0,00	0,00
Vigilância Ostensiva	0,00	1.200,00	0,00
Manutenção e Conservação	0,00	0,00	0,00
Comissões e Corretagens	0,00	0,00	0,00
Direitos Autorais	0,00	0,00	0,00
Serviços Técnicos Profissionais	0,00	0,00	0,00
Estagiários	29.013,00	61.077,75	65.040,66
Locações	0,00	0,00	0,00
Serviços Judiciários (PF)	0,00	0,00	0,00
Outros Serviços Prestados por Pessoa Física	1.050,00	9.216,64	23.685,08
LOCAÇÃO DE MÃO-DE-OBRA	700.656,73	623.859,40	468.734,44
Serviços de Segurança	254.599,96	254.600,00	278.945,52
Serviços de Limpeza e Higienização com Locação de Mão de Obra	50.855,92	55.387,64	157.602,51
Outros Serviços Terceirizados	395.200,85	313.871,76	32.186,41
ARRENDAMENTO MERCANTIL		0,00	0,00
Arrendamento Mercantil Operacional	0,00	0,00	0,00
OUTROS SERVIÇOS DE TERCEIROS - PESSOA JURÍDICA	626.005,92	1.141.670,74	964.683,39
SERVIÇOS TERCEIRIZADOS - PESSOAS JURÍDICAS	0,00	0,00	0,00
DEMAIS SERVIÇOS - PESSOAS JURÍDICAS	626.005,92	1.141.670,74	964.683,39
Serviços de Água e Esgoto, Energia Elétrica, Gás e Outros.	105.220,14	107.165,62	104.003,37
Serviços Gráficos e Editoriais	9.828,24	9.283,06	0,00
Correspondência e Cobrança	64.161,97	215.539,07	101.297,70
PUBLICIDADE	10.000,00	17.360,00	29.357,00
Divulgações Diversas	10.000,00	17.360,00	29.357,00
Propaganda e Publicidade	0,00	0,00	0,00
Publicações Técnicas	0,00	0,00	0,00
Assinaturas de Periódicos e Anuidades	8.700,00	8.700,00	0,00
Serviços de Cópias e Reprodução de Documentos	0,00	0,00	0,00
Serviços de Áudio, Vídeo e Foto	0,00	0,00	0,00
SERVIÇOS DE TRANSPORTE	0,00	0,00	0,00

DESCRIÇÃO	2020	2019	2018
Transporte em Geral	0,00	0,00	0,00
Fretes	0,00	0,00	0,00
Intermediação de Estágios	9.079,10	11.870,00	9.417,00
LOCAÇÕES	72.695,25	64.982,01	72.276,43
Locação de Bens Imóveis	17.701,25	20.043,00	22.840,00
Locação de Bens Móveis	7.680,00	768,00	0,00
Locação de Bens Intangíveis	47.314,00	44.171,01	49.436,43
Serviços de Alimentação	0,00	0,00	0,00
Serviços Relacionados a Tecnologia da Informação	97.153,41	79.686,98	61.560,36
Manutenção e Conservação de Bens Móveis e Imóveis/Instalações	20.935,19	19.996,89	57.684,22
SERVIÇOS DE APOIO DO ENSINO	1.997,00	8.675,60	4.990,00
Palestras, Cursos e Capacitação	1.997,00	8.675,60	4.990,00
Participação de Conselheiros/Colaboradores em Palestras, Congressos, Seminários e Afins	0,00	0,00	0,00
Educação Permanente	0,00	0,00	0,00
Seguros em Geral	17.670,96	20.216,30	15.873,56
Hospedagens	0,00	0,00	0,00
Serviços Técnicos Profissionais	0,00	0,00	0,00
Serviços Médico-Hospitalar, Odontol. e Laboratoriais	0,00	0,00	0,00
Perícia	0,00	0,00	0,00
Telefonia Móvel e Fixa	34.762,54	30.192,97	31.643,68
Serviços Bancários	148.432,12	208.836,15	180.853,71
Taxa de Condomínio	0,00	0,00	0,00
Congresso Brasileiro dos Conselhos de Enfermagem - CBCENF	0,00	1.348,50	3.580,00
Congressos, Convenções, Conferências, Seminários, Simpósios e Reuniões	22.170,00	337.317,59	266.729,24
Festividades e Homenagens	0,00	0,00	21.110,00
Encargos Moratórios de Serviços em Geral	0,00	0,00	0,00
Serviços Funerários	0,00	0,00	0,00
Serviços Judiciários (PJ)	0,00	0,00	0,00
Auditoria Externa	0,00	0,00	0,00
Consultoria e Assessoria	0,00	0,00	0,00
Patrocínio	0,00	500,00	400,00
Demais Serviços de Higiene sem Locação de Mão de Obra	0,00	0,00	0,00
Confecção de Material de Acondicionamento e Embalagem	0,00	0,00	0,00
Confecção de Uniformes, Bandeiras e Flâmulas	0,00	0,00	0,00
Direitos Autorais	0,00	0,00	0,00
Comissões e Corretagens	0,00	0,00	0,00
Honorários Advocatícios - Ônus de Sucumbência	0,00	0,00	0,00
Produções Jornalísticas	0,00	0,00	0,00

DESCRIÇÃO	2020	2019	2018
Promoção (promover)	0,00	0,00	0,00
Seleção e Treinamento	0,00	0,00	0,00
Serviços de Análises e Pesquisas Científicas	0,00	0,00	0,00
Serviços de Assistência Social	0,00	0,00	0,00
Serviços de Creche e Assistência Pré-escolar	0,00	0,00	0,00
Serviços de Incineração /Destruição de Material	0,00	0,00	0,00
Serviços de Reabilitação Profissional	0,00	0,00	0,00
Armazenagem	0,00	0,00	0,00
OUTROS SERVIÇOS	3.200,00	0,00	3.907
CONTRIBUIÇÕES	1.850.232,95	1.678.494,18	1.479.031,44
TRANSFERÊNCIAS INTRAGOVERNAMENTAIS	1.850.232,95	1.678.494,18	1.479.031,44
Transferência para o COFEN - Cota-Parte (1/4)	1.850.232,95	1.678.494,18	1.479.031,44
Outras Transferências ao COFEN	0,00	0,00	0,00
Doação para Atividade de Fiscalização	0,00	0,00	0,00
Outras Doações aos CORENs	0,00	0,00	0,00
PLATEC - COFEN	0,00	0,00	0,00
Programa de Apoio e Fortalecimento Institucional	0,00	0,00	0,00
Programa de Apoio aos Profissionais de Enfermagem	0,00	0,00	0,00
Programa de Eventos Especiais	0,00	0,00	0,00
OUTRAS TRANSFERÊNCIAS INTRAGOVERNAMENTAIS		0,00	0,00
Fundo de Apoio Administrativo - FUNAD	0,00	0,00	0,00
Fundo Ana Neri - FUNAN	0,00	0,00	0,00
Outras Transferências Intragovernamentais	0,00	0,00	0,00
AUXÍLIO ALIMENTAÇÃO	196.609,85	213.002,77	221.026,27
Auxílio Alimentação / Refeição	196.609,85	213.002,77	221.026,27
OBRIGAÇÕES TRIBUTÁRIAS E CONTRIBUTIVAS	15.808,22	9.389,63	11.723,48
IPTU e Encargos	0,00	0,00	0,00
Taxas Diversas e Encargos	15.808,22	9.389,63	11.723,48
Multas Administrativas Diversas	0,00	0,00	0,00
Outros Juros e Encargos de Mora	0,00	0,00	0,00
AUXÍLIO TRANSPORTE	21.473,82	29.351,65	29.274,94
Auxílio Transporte	21.473,82	29.351,65	29.274,94
DEPÓSITOS COMPULSÓRIOS	0,00	0,00	0,00
Depósitos Compulsórios	0,00	0,00	0,00
Depósitos Judiciais	0,00	0,00	0,00
SENTENÇAS JUDICIAIS	0,00	0,00	0,00
Sentenças / Decisões Judiciais Não Trabalhistas - Trânsito em Julgado - e Encargos	0,00	0,00	0,00
DESPESAS DE EXERCÍCIOS ANTERIORES	0,00	0,00	0,00
INDENIZAÇÕES E RESTITUIÇÕES	398.903,54	431.218,75	530.558,94
DESPESAS COM REUNIÕES, REPRESENTAÇÕES, PLENÁRIO E DESLOCAMENTOS	394.825,00	417.850,00	462.592,46

DESCRIÇÃO	2020	2019	2018
Auxílio Representação	298.125,00	325.400,00	350.970,39
Jetons e Gratificações a Conselheiros	96.700,00	92.450,00	107.805,62
Transportes	0,00	0,00	3.816,45
Despesas com Fiscalizações	0,00	0,00	0,00
DEMAIS INDENIZAÇÕES E RESTITUIÇÕES	4.078,54	13.368,75	67.966,48
Processo Eleitoral	0,00	0,00	0,00
Taxas e Emolumentos - Custas Judiciais	1.885,30	6.799,65	0,00
Ressarcimento de Anuidades de Exercícios Anteriores	0,00	0,00	0,00
Restituição de Convênios	0,00	0,00	0,00
Juros e Encargos em Indenizações e Restituições	0,00	0,00	0,00
Demais Indenizações e Restituições	2.193,24	6.569,10	67.966,48
CRÉDITO INICIAL - DESPESA CAPITAL	0,00	1.244,57	44.210,50
INVESTIMENTOS	0,00	1.244,57	44.210,50
INVESTIMENTOS - APLICAÇÕES DIRETAS	0,00	1.244,57	44.210,50
TRANSFERÊNCIAS INTRAGOVERNAMENTAIS	0,00	0,00	0,00
PLATEC - RESOLUÇÃO COFEN 343/2009 (Investimentos)	0,00	0,00	0,00
OBRAS E INSTALAÇÕES	0,00	0,00	0,00
Estudos e Projetos	0,00	0,00	0,00
Obras em Andamento	0,00	0,00	0,00
Instalações	0,00	0,00	0,00
Outras Obras e Instalações	0,00		
EQUIPAMENTOS E MATERIAL PERMANENTE	0,00	1.244,57	44.210,50
Equipamentos para Áudio, Vídeo e Foto (Aparelhos e Equipamentos de Comunicação)	0,00	0,00	10.994,00
Coleções e Materiais Bibliográficos	0,00	0,00	0,00
Obras de Arte e Peças para Exposição	0,00	0,00	0,00
Bens de Informática	0,00	0,00	33.216,50
Máquinas e Equipamentos	0,00	0,00	0,00
Móveis e Utensílios	0,00	0,00	0,00
Veículos	0,00	0,00	0,00
Aparelhos de Copa e Cozinha	0,00	0,00	0,00
A definir	0,00	0,00	0,00
A definir	0,00	0,00	0,00
Softwares e Aquisição de Licenças	0,00	64,57	0,00
Outros Materiais Permanentes	0,00	1.180,00	0,00
Despesas de Exercícios Anteriores	0,00	0,00	0,00
INVERSÕES FINANCEIRAS	0,00	0,00	0,00
TRANSFERÊNCIAS INTRAGOVERNAMENTAIS	0,00	0,00	0,00
PLATEC - RESOLUÇÃO COFEN 343/2009	0,00	0,00	0,00
PLATEC - RESOLUÇÃO COFEN 343/2009 (Inversões Financeiras)	0,00	0,00	0,00
AQUISIÇÃO DE IMÓVEIS	0,00	0,00	0,00

DESCRIÇÃO	2020	2019	2018
Salas	0,00	0,00	0,00
Lojas	0,00	0,00	0,00
Edifícios	0,00	0,00	0,00
Terrenos / Glebas	0,00	0,00	0,00
Demais Imóveis	0,00		
CONCESSÃO DE EMPRÉSTIMOS E FINANCIAMENTOS	0,00	0,00	0,00
Conselho Regional de Enfermagem do Rio de Janeiro - COREN-RJ	0,00	0,00	0,00
Conselho Regional de Enfermagem do Ceará - COREN-CE	0,00	0,00	0,00
Conselho Regional de Enfermagem do Paraná - COREN-PR	0,00	0,00	0,00
Despesas de Exercícios Anteriores	0,00		
AMORTIZAÇÃO DA DÍVIDA	0,00	0,00	0,00
AMORTIZAÇÃO DA DÍVIDA - APLICAÇÕES DIRETAS	0,00	0,00	0,00
PRINCIPAL DA DÍVIDA CONTRATUAL RESGATADO	0,00	0,00	0,00
Principal da Dívida Contratual Resgatado	0,00	0,00	0,00
CORR. MONET. OU CÂMB. DA DÍVIDA CONTRATUAL RESGATADA	0,00	0,00	0,00
Correção Monetária ou Cambial da Dívida Contratual Resgatada	0,00	0,00	0,00
Despesas de Exercícios Anteriores	0,00		
RESERVA DE CONTINGÊNCIA	0,00	0,00	0,00
RESERVA DE CONTINGÊNCIA	0,00	0,00	0,00
Reserva de Contingência	0,00	0,00	0,00
TOTAL	6.139.137,96	6.684.910,75	6.393.023,49

4.2 Demonstrações Contábeis e Notas Explicativas

Atendendo a Lei de Acesso à Informação, as demonstrações contábeis podem ser acessadas no seguinte endereço eletrônico: <http://ouvidoria.cofen.gov.br/coren-pi/transparencia/demonstracoes-contabeis/> .

4.2.1 Balanço Financeiro

Período: 01/01/2020 a 31/12/2020			
Balanço Financeiro			
INGRESSOS		DISPÊNDIOS	
ESPECIFICAÇÃO	Exercício Atual	ESPECIFICAÇÃO	Exercício Atual
Receita Orçamentária	7.726.984,81	Despesa Orçamentária	6.410.876,28
RECEITA REALIZADA	7.726.984,81	CREDITO EMPENHADO A LIQUIDAR	228.065,47
RECEITAS CORRENTE	7.469.336,50	CREDITO EMPENHADO LIQUIDADO A PAGAR	43.672,85
RECEITAS DE CONTRIBUIÇÕES	6.732.120,60	CREDITO EMPENHADO LIQUIDADO PAGO	6.139.137,96
CONTRIBUIÇÃO DAS CATEGORIAS PROFISSIONAIS OU ECONÔMICAS	6.732.120,60	CREDITO EMPENHADO LIQUIDADO PAGO - DESPESA CORRENTE	6.139.137,96
ANUIDADES - PESSOAS FÍSICAS	6.732.120,60	PESSOAL E ENCARGOS SOCIAIS	2.176.602,95
ANUIDADES DO EXERCÍCIO - PF	4.585.761,51	OUTRAS DESPESAS CORRENTES	3.962.535,01
ANUIDADES DE EXERCÍCIOS ANTERIORES - PF	2.146.359,09	CREDITO EMPENHADO LIQUIDADO PAGO - DESPESA CAPITAL	
ANUIDADES - PESSOAS JURÍDICAS		INVESTIMENTOS	
ANUIDADES DE EXERCÍCIOS ANTERIORES - PJ			
RECEITAS PATRIMONIAIS	38.935,53		
RECEITAS IMOBILIÁRIAS	2.000,00		
RECEITAS DE VALORES MOBILIÁRIOS	36.935,53		
RECEITAS DE APLICAÇÃO FINANCEIRAS	36.935,53		
RECEITAS DE SERVIÇOS	693.755,83		
SERVIÇOS ADMINISTRATIVOS	693.755,83		
TRANSFERÊNCIAS CORRENTES			
TRANSFERÊNCIAS INTRAGOVERNAMENTAIS			

Balço Financeiro

INGRESSOS		DISPÊNDIOS	
ESPECIFICAÇÃO	Exercício Atual	ESPECIFICAÇÃO	Exercício Atual
TRANSFERÊNCIAS DO CONSELHO FEDERAL DE ENFERMAGEM - COFEN			
PLATEC – RESOLUÇÃO COFEN			
TRANSFERÊNCIAS DE DEPÓSITOS NÃO IDENTIFICADOS			
OUTRAS RECEITAS CORRENTES	4.524,54		
MULTAS ADMINISTRATIVAS, CONTRATUAIS E JUDICIAIS - CONSOLIDAÇÃO			
INDENIZAÇÕES, RESTITUIÇÕES E RESSARCIMENTO	4.315,50		
DEMAIS RECEITAS CORRENTES	209,04		
RECEITAS DE CAPITAL	257.648,31		
TRANSFERÊNCIAS DE CAPITAL	257.648,31		
Transferências Financeiras Recebidas		Transferências Financeiras Concedidas	
Recebimentos Extraorçamentários	766.080,22	Pagamentos Extraorçamentários	856.836,40
Inscrição de Restos a Pagar Não Processados	228.065,47	Pagamentos de Restos a Pagar Não Processados	183.356,96
Inscrição de Restos a Pagar Processados	43.672,85	Pagamentos de Restos a Pagar Processados	211.519,42
Depósitos Restituíveis e Valores Vinculados	459.146,06	Depósitos Restituíveis e Valores Vinculados	429.549,39
Outros Recebimentos Extraorçamentários	35.195,84	Outros Pagamentos Extraorçamentários	32.410,63
Saldo em espécie do Exercício Anterior	729.237,16	Saldo em espécie para o Exercício Seguinte	1.954.589,51
Caixa e Equivalente de Caixa	729.237,16	Caixa e Equivalente de Caixa	1.954.589,51
Depósitos. Rest. Vlr. Vinculados		Depósitos. Rest. Vlr. Vinculados	
Total:	9.222.302,19		9.222.302,19

4.2.2 Balanço Patrimonial

Período: 01/01/2020 a 31/12/2020

Balanço Patrimonial

ATIVO		PASSIVO	
Especificação	Exercício Atual	Especificação	Exercício Atual
ATIVO CIRCULANTE	1.983.399,83	PASSIVO CIRCULANTE	91.193,42
CAIXA E EQUIVALENTES DE CAIXA	1.954.589,51	OBRIGAÇÕES TRABALHISTAS, PREVIDENCIÁRIAS E ASSISTENCIAIS A PAGAR A CURTO PRAZO	26.607,04
CRÉDITOS A CURTO PRAZO	0,00	EMPRÉSTIMOS E FINANCIAMENTOS A CURTO PRAZO	0,00
DEMAIS CRÉDITOS E VALORES A CURTO PRAZO	280,78	FORNECEDORES E CONTAS A PAGAR A CURTO PRAZO	10.221,54
ESTOQUES	28.525,76	OBRIGAÇÕES FISCAIS A CURTO PRAZO	4.137,24
VARIAÇÕES PATRIMONIAIS DIMINUTIVAS PAGAS ANTECIPADAMENTE	3,78	OBRIGAÇÕES DE REPARTIÇÃO A OUTROS ENTES	6.749,34
	0,00	PROVISÕES A CURTO PRAZO	0,00
	0,00	DEMAIS OBRIGAÇÕES A CURTO PRAZO	43.478,26
ATIVO NÃO CIRCULANTE	9.564.975,46	PASSIVO NAO-CIRCULANTE	0,00
ATIVO REALIZÁVEL A LONGO PRAZO	0,00	OBRIGAÇÕES TRABALHISTAS, PREVIDENCIÁRIAS E ASSISTENCIAIS A PAGAR A LONGO PRAZO	0,00
CRÉDITOS A LONGO PRAZO	0,00	EMPRÉSTIMOS E FINANCIAMENTOS A LONGO PRAZO	0,00
INVESTIMENTOS	7.427.251,34	FORNECEDORES E CONTAS A PAGAR A LONGO PRAZO	0,00
PROPRIEDADES PARA INVESTIMENTO	7.427.251,34	OBRIGAÇÕES FISCAIS A LONGO PRAZO	0,00
IMOBILIZADO	2.137.724,12	PROVISÕES A LONGO PRAZO	0,00
BENS MÓVEIS	2.381.589,12	DEMAIS OBRIGAÇÕES A LONGO PRAZO	0,00
BENS IMÓVEIS	280,00	RESULTADO DIFERIDO	0,00
(-) DEPRECIAÇÃO, EXAUSTÃO E AMORTIZAÇÃO ACUMULADAS	244.145,00C		0,00
INTANGÍVEL	0,00		0,00
DIFERIDO	0,00		0,00
		TOTAL DO PASSIVO	91.193,42

Balanco Patrimonial

ATIVO		PASSIVO	
Especificação	Exercício Atual	Especificação	Exercício Atual
		PATRIMÔNIO LÍQUIDO	
		Especificação	Exercício Atual
		Patrimônio Social e Capital Social	0,00
		Ajuste de avaliação Patrimonial	0,00
		Demais Reservas	0,00
		Resultados Acumulados	11.457.181,87
		TOTAL DO PATRIMÔNIO LÍQUIDO	11.457.181,87
TOTAL	11.548.375,29	TOTAL	11.548.375,29
ATIVO FINANCEIRO	1.954.599,79	PASSIVO FINANCEIRO	276.035,53
ATIVO PERMANENTE	9.593.775,50	PASSIVO PERMANENTE	31.345,00
SALDO PATRIMONIAL			11.240.994,76

Compensações

ESPECIFICAÇÃO	Exercício Atual	ESPECIFICAÇÃO	Exercício Atual
Saldo do Atos Potenciais Ativos		Saldo do Atos Potenciais Passivos	
Execução de Garantias e Contragarantias Recebidas	0,00	Execução de Garantias e Contragarantias Concedidas	0,00
Execução de Direitos Conveniados	0,00	Execução de Obrigações Conveniadas	0,00
Execução de Direitos Contratuais	0,00	Execução de Obrigações Contratuais	0,00
Execução de Outros Atos Potenciais do Ativo	0,00	Execução de Outros Atos Potenciais do Passivo	0,00
TOTAL	0,00	TOTAL	0,00

Quadro do Superávit/Déficit Financeiro

	Exercício Atual	Exercício Anterior
Superávit Financeiro	1.678.564,26	510.268,76

4.2.3 Balanço Orçamentário

Período: 01/01/2020 a 31/12/2020

Balanço Orçamentário

RECEITAS ORÇAMENTÁRIAS	PREVISÃO INICIAL	PREVISÃO ATUALIZADA	RECEITAS REALIZADAS	SALDO
RECEITAS CORRENTE	7.113.493,23	7.113.493,23	7.469.336,50	355.843,27
RECEITAS DE CONTRIBUIÇÕES	5.872.860,20	5.872.860,20	6.732.120,60	859.260,40
CONTRIBUIÇÃO DAS CATEGORIAS PROFISSIONAIS OU ECONÔMICAS	5.872.860,20	5.872.860,20	6.732.120,60	859.260,40
ANUIDADES - PESSOAS FÍSICAS	5.871.660,20	5.871.660,20	6.732.120,60	860.460,40
ANUIDADES - PESSOAS JURÍDICAS	1.200,00	1.200,00	0,00	-1.200,00
RECEITAS PATRIMONIAIS	195.000,00	195.000,00	38.935,53	-156.064,47
RECEITAS IMOBILIÁRIAS	25.000,00	25.000,00	2.000,00	-23.000,00
RECEITAS DE VALORES MOBILIÁRIOS	170.000,00	170.000,00	36.935,53	-133.064,47
RECEITAS DE APLICAÇÃO FINANCEIRAS	170.000,00	170.000,00	36.935,53	-133.064,47
RECEITAS DE SERVIÇOS	773.036,03	773.036,03	693.755,83	-79.280,20
SERVIÇOS ADMINISTRATIVOS	773.036,03	773.036,03	693.755,83	-79.280,20
TRANSFERÊNCIAS CORRENTES	208.000,00	208.000,00	0,00	-208.000,00
TRANSFERÊNCIAS INTRAGOVERNAMENTAIS	207.000,00	207.000,00	0,00	-207.000,00
TRANSFERÊNCIAS DO CONSELHO FEDERAL DE ENFERMAGEM - COFEN	207.000,00	207.000,00	0,00	-207.000,00
TRANSFERÊNCIAS DE DEPÓSITOS NÃO IDENTIFICADOS	1.000,00	1.000,00	0,00	-1.000,00
OUTRAS RECEITAS CORRENTES	64.597,00	64.597,00	4.524,54	-60.072,46
MULTAS ADMINISTRATIVAS, CONTRATUAIS E JUDICIAIS - CONSOLIDAÇÃO	15.797,00	15.797,00	0,00	-15.797,00
INDENIZAÇÕES, RESTITUIÇÕES E RESSARCIMENTO	1.300,00	1.300,00	4.315,50	3.015,50
DEMAIS RECEITAS CORRENTES	47.500,00	47.500,00	209,04	-47.290,96

Balanco Orçamentário

RECEITAS ORÇAMENTÁRIAS		PREVISÃO INICIAL	PREVISÃO ATUALIZADA	RECEITAS REALIZADAS	SALDO	
RECEITAS DE CAPITAL		44.000,00	301.648,31	257.648,31	-44.000,00	
ALIENAÇÃO DE BENS		44.000,00	44.000,00	0,00	-44.000,00	
ALIENAÇÃO DE BENS MÓVEIS		44.000,00	44.000,00	0,00	-44.000,00	
TRANSFERÊNCIAS DE CAPITAL		0,00	257.648,31	257.648,31	0,00	
RECURSOS ARRECADADOS EM EXERCÍCIOS ANTERIORES		0,00	0,00	0,00	0,00	
SUB-TOTAL DAS RECEITAS		7.157.493,23	7.415.141,54	7.726.984,81	311.843,27	
DÉFICIT		0,00	0,00	0,00	0,00	
TOTAL		7.157.493,23	7.415.141,54	7.726.984,81	311.843,27	
SALDO DE EXERCÍCIOS ANTERIORES		0,00	105.796,46	0,00	105.796,46	
SUPERAVIT FINANCEIRO DE EXERCICIO ANTERIOR		0,00	105.796,46	0,00	105.796,46	
DESPESAS ORÇAMENTÁRIAS	DOTAÇÃO INICIAL	DOTAÇÃO ATUALIZADA	DESPESAS EMPENHADAS	DESPESAS LIQUIDADAS	DESPESAS PAGAS	SALDO DOTAÇÃO
CREDITO DISPONIVEL - DESPESA CORRENTE	7.126.463,23	7.220.069,69	6.410.876,28	6.182.810,81	6.139.137,96	809.193,41
PESSOAL E ENCARGOS SOCIAIS	2.477.809,88	2.431.446,34	2.205.138,87	2.203.209,99	2.176.602,95	226.307,47
APLICAÇÕES DIRETAS	2.477.809,88	2.431.446,34	2.205.138,87	2.203.209,99	2.176.602,95	226.307,47
OUTRAS DESPESAS CORRENTES	4.648.653,35	4.788.623,35	4.205.737,41	3.979.600,82	3.962.535,01	582.885,94
APLICAÇÕES DIRETAS	4.648.653,35	4.788.623,35	4.205.737,41	3.979.600,82	3.962.535,01	582.885,94
CREDITO DISPONIVEL - DESPESA CAPITAL	31.030,00	300.868,31	0,00	0,00	0,00	300.868,31
INVESTIMENTOS	31.030,00	300.868,31	0,00	0,00	0,00	300.868,31
INVESTIMENTOS - APLICAÇÕES DIRETAS	31.030,00	300.868,31	0,00	0,00	0,00	300.868,31

Período: 01/01/2020 a 31/12/2020

Balanco Orçamentário

DESPESAS ORÇAMENTÁRIAS	DOTAÇÃO INICIAL	DOTAÇÃO ATUALIZADA	DESPESAS EMPENHADAS	DESPESAS LIQUIDADAS	DESPESAS PAGAS	SALDO DOTAÇÃO
SUB-TOTAL DAS DESPESAS	7.157.493,23	7.520.938,00	6.410.876,28	6.182.810,81	6.139.137,96	1.110.061,72
SUPERÁVIT	0,00	0,00	1.316.108,53	0,00	0,00	1.316.108,53
TOTAL	7.157.493,23	7.520.938,00	7.726.984,81	6.182.810,81	6.139.137,96	-206.046,81

Balço Orçamentário

DEMONSTRATIVO DE EXECUÇÃO DOS RESTOS A PAGAR NÃO PROCESSADOS						
RESTOS A PAGAR NÃO PROCESSADOS	INSCRITOS		LIQUIDADOS	PAGOS	CANCELADOS	SALDO
	EM EXERCÍCIOS ANTERIORES	EM 31 DE DEZEMBRO DO EXERCÍCIO ANTERIOR				
CREDITO DISPONIVEL - DESPESA CORRENTE	3.636,85	260.220,74	183.236,96	183.236,96	14.667,09	65.953,54
OUTRAS DESPESAS CORRENTES	3.636,85	260.220,74	183.236,96	183.236,96	14.667,09	65.953,54
CREDITO DISPONIVEL - DESPESA CAPITAL	0,00	529,50	120,00	120,00	409,50	0,00
INVESTIMENTOS	0,00	529,50	120,00	120,00	409,50	0,00
TOTAL:	3.636,85	260.750,24	183.356,96	183.356,96	15.076,59	65.953,54

DEMONSTRATIVO DE EXECUÇÃO DOS RESTOS A PAGAR PROCESSADOS E NÃO PROCESSADOS LIQUIDADOS					
RESTOS A PAGAR PROCESSADOS E NÃO PROCESSADOS LIQUIDADOS	INSCRITOS		PAGOS	CANCELADOS	SALDO
	EM EXERCÍCIOS ANTERIORES	EM 31 DE DEZEMBRO DO EXERCÍCIO ANTERIOR			
CREDITO DISPONIVEL - DESPESA CORRENTE	0,00	213.915,61	211.519,42	2.285,39	110,80
PESSOAL E ENCARGOS SOCIAIS	0,00	170.820,53	170.104,09	716,44	0,00
OUTRAS DESPESAS CORRENTES	0,00	43.095,08	41.415,33	1.568,95	110,80
TOTAL:	0,00	213.915,61	211.519,42	2.285,39	110,80

4.2.4 Demonstração das Variações Patrimoniais

Período: 01/01/2020 a 31/12/2020

Variações Patrimoniais

VARIAÇÕES PATRIMONIAIS QUANTITATIVAS			
Exercício Atual		Exercício Atual	
VARIAÇÃO PATRIMONIAL AUMENTATIVA	9.859.762,32	VARIAÇÃO PATRIMONIAL DIMINUTIVA	6.754.607,26
CONTRIBUIÇÕES	5.689.098,26	PESSOAL E ENCARGOS	2.421.293,66
CONTRIBUIÇÕES DE INTERESSE DAS CATEGORIAS PROFISSIONAIS	5.689.098,26	REMUNERAÇÃO A PESSOAL	1.677.937,83
EXPLORAÇÃO E VENDA DE BENS, SERVIÇOS E DIREITOS	695.755,83	REMUNERAÇÃO A PESSOAL ATIVO CIVIL – ABRANGIDOS PELO RGPS	1.677.937,83
EXPLORAÇÃO DE BENS E DIREITOS E PRESTAÇÃO DE SERVIÇOS	695.755,83	ENCARGOS PATRONAIS	453.103,08
VALOR BRUTO DE EXPLORAÇÃO DE BENS E DIREITOS E PRESTAÇÃO DE SERVIÇOS	695.755,83	ENCARGOS PATRONAIS - RGPS	319.659,61
VARIAÇÕES PATRIMONIAIS AUMENTATIVAS FINANCEIRAS	654.328,52	ENCARGOS PATRONAIS - FGTS	133.443,47
JUROS E ENCARGOS DE MORA	617.392,99	BENEFÍCIOS A PESSOAL	290.252,75
JUROS E ENCARGOS DE MORA SOBRE CRÉDITOS TRIBUTÁRIOS	617.392,99	BENEFÍCIOS A PESSOAL - RGPS	290.252,75
REMUNERAÇÃO DE DEPÓSITOS BANCÁRIOS E APLICAÇÕES FINANCEIRAS	36.935,53	USO DE BENS, SERVIÇOS E CONSUMO DE CAPITAL FIXO	2.018.419,46
REMUNERAÇÃO DE APLICAÇÕES FINANCEIRAS	36.935,53	USO DE MATERIAL DE CONSUMO	74.456,51
TRANSFERÊNCIAS E DELEGAÇÕES RECEBIDAS	257.648,31	CONSUMO DE MATERIAL	74.056,51
TRANSFERÊNCIAS INTRAGOVERNAMENTAIS	257.648,31	DISTRIBUIÇÃO DE MATERIAL GRATUITO	400,00
TRANSFERÊNCIAS RECEBIDAS PARA A EXECUÇÃO ORÇAMENTÁRIA	257.648,31	SERVIÇOS	1.699.817,95
VALORIZAÇÃO E GANHOS COM ATIVOS E DESINCORPORAÇÃO DE PASSIVOS	2.556.121,47	DIÁRIAS	51.405,00
REAVALIAÇÃO DE ATIVOS	2.556.121,47	SERVIÇOS TERCEIROS - PF	133.305,38
REAVALIAÇÃO DE IMOBILIZADO	2.554.555,42	SERVIÇOS TERCEIROS - PJ	1.515.107,57
REAVALIAÇÃO DE OUTROS ATIVOS	1.566,05	DEPRECIÇÃO, AMORTIZAÇÃO E EXAUSTÃO	244.145,00
OUTRAS VARIAÇÕES PATRIMONIAIS AUMENTATIVAS	6.809,93	DEPRECIÇÃO	244.145,00
DIVERSAS VARIAÇÕES PATRIMONIAIS AUMENTATIVAS	6.809,93	VARIAÇÕES PATRIMONIAIS DIMINUTIVAS FINANCEIRAS	101,40
MULTAS ADMINISTRATIVAS	0,00	JUROS E ENCARGOS DE MORA	0,00
INDENIZAÇÕES E RESTITUIÇÕES	4.315,50	JUROS E ENCARGOS DE MORA DE OBRIGAÇÕES TRIBUTÁRIAS	0,00
VARIAÇÕES PATRIMONIAIS AUMENTATIVAS DECORRENTES DE FATOS GERADORES DIVERSOS	2.494,43	OUTRAS VARIAÇÕES PATRIMONIAIS DIMINUTIVAS - FINANCEIRAS	101,40
		OUTRAS VARIAÇÕES PATRIMONIAIS DIMINUTIVAS FINANCEIRAS	101,40
		TRANSFERÊNCIAS E DELEGAÇÕES CONCEDIDAS	1.856.982,29
		TRANSFERÊNCIAS INTRAGOVERNAMENTAIS	1.856.982,29
		TRANSFERÊNCIAS CONCEDIDAS PARA A EXECUÇÃO ORÇAMENTÁRIA	1.856.982,29
		DESVALORIZAÇÃO E PERDA DE ATIVOS E INCORPORAÇÃO DE PASSIVOS	132.305,03
		REAVALIAÇÃO, REDUÇÃO A VALOR RECUPERÁVEL E AJUSTE PARA PERDAS	132.305,03

Variações Patrimoniais

VARIações PATRIMONIAIS QUANTITATIVAS			
Exercício Atual		Exercício Atual	
		REAVALIAÇÃO DE IMOBILIZADO	132.305,03
		TRIBUTÁRIAS	19.001,88
		IMPOSTOS, TAXAS E CONTRIBUIÇÕES DE MELHORIA	19.001,88
		IMPOSTOS	0,01
		TAXAS	19.001,87
		OUTRAS VARIAÇÕES PATRIMONIAIS DIMINUTIVAS	306.503,54
		DIVERSAS VARIAÇÕES PATRIMONIAIS DIMINUTIVAS	306.503,54
		INDENIZAÇÕES E RESTITUIÇÕES	306.503,54
Total das Variações Ativas :	9.859.762,32	Total das Variações Passivas :	6.754.607,26
RESULTADO PATRIMONIAL			
Déficit do Exercício		Superávit do Exercício	3.105.155,06
Total	9.859.762,32	Total	9.859.762,32

**Variações Patrimoniais Qualitativas
(decorrentes da execução orçamentária)**

VARIAÇÕES ATIVAS	Exercício Atual	VARIAÇÕES PASSIVAS	Exercício Atual
INCORPORAÇÃO DE ATIVOS	120,00	INCORPORAÇÃO DE PASSIVO	0,00
DESINCORPORAÇÃO DE PASSIVO	0,00	DESINCORPORAÇÃO DE ATIVO	0,00

4.2.5 Demonstração dos Fluxos de Caixa

Período: 01/01/2020 a 31/12/2020	
Demonstração dos Fluxos de Caixa	
Exercício Atual	
COREN/PI	
Período: 01/01/2020 a 31/12/2020	
Exercício Atual	
FLUXO DE CAIXA DAS ATIVIDADES DAS OPERAÇÕES	
INGRESSOS	
RECEITAS CORRENTE	7.469.336,50
RECEITAS DE CONTRIBUIÇÕES	6.732.120,60
CONTRIBUIÇÃO DAS CATEGORIAS PROFISSIONAIS OU ECONÔMICAS	6.732.120,60
ANUIDADES - PESSOAS FÍSICAS	6.732.120,60
ANUIDADES DO EXERCÍCIO - PF	4.585.761,51
ANUIDADES DE EXERCÍCIOS ANTERIORES - PF	2.146.359,09
RECEITAS PATRIMONIAIS	38.935,53
RECEITAS IMOBILIÁRIAS	2.000,00
RECEITAS DE VALORES MOBILIÁRIOS	36.935,53
RECEITAS DE APLICAÇÃO FINANCEIRAS	36.935,53
RECEITAS DE SERVIÇOS	693.755,83
SERVIÇOS ADMINISTRATIVOS	693.755,83
OUTRAS RECEITAS CORRENTES	4.524,54
INDENIZAÇÕES, RESTITUIÇÕES E RESSARCIMENTO	4.315,50
DEMAIS RECEITAS CORRENTES	209,04
OUTROS INGRESSOS	494.341,90
DESEMBOLSOS	
CREDITO EMPENHADO LIQUIDADO PAGO - DESPESA CORRENTE	6.139.137,96
PESSOAL E ENCARGOS SOCIAIS	2.176.602,95
OUTRAS DESPESAS CORRENTES	3.962.535,01
OUTROS DESEMBOLSOS	856.836,40
FLUXO DE CAIXA LÍQUIDO DAS ATIVIDADES DAS OPERAÇÕES	967.704,04
FLUXO DE CAIXA DAS ATIVIDADES DE INVESTIMENTO	
INGRESSOS	
TRANSFERÊNCIAS DE CAPITAL	257.648,31
DESEMBOLSOS	
FLUXO DE CAIXA LÍQUIDO DAS ATIVIDADES DE INVESTIMENTO	257.648,31
FLUXO DE CAIXA DAS ATIVIDADES DE FINANCIAMENTO	
INGRESSOS	
DESEMBOLSOS	
FLUXO DE CAIXA LÍQUIDO DAS ATIVIDADES DE FINANCIAMENTO	0,00
APURAÇÃO DO FLUXO DE CAIXA DO PERÍODO	
GERAÇÃO LÍQUIDA DE CAIXA E EQUIVALENTES DE CAIXA	1.225.352,35
CAIXA E EQUIVALENTES DE CAIXA INICIAL	729.237,16
CAIXA E EQUIVALENTES DE CAIXA FINAL	1.954.589,51

4.2.6 Notas explicativas

NOTA 01 – A conta 1.1.1.1.1.19.01.01 – CEF Cta. nº. 787-8 é uma conta corrente ao qual foi a conta principal do Coren por vários anos, foi solicitado o seu encerramento em 2020, porém a CEF não encerrou por constar pendências de tarifas bancárias que foram descontadas indevidamente o que gerou um outro ativo na conta 1.1.3.8.1.99.01.01 – Caixa Econômica Federal – Ag: 1607 no valor de R\$ 260,96.

NOTA 02 – A conta 1.1.1.1.1.19.02.01 – BB Cta. N° 10.420-5 passou a ser a conta principal do órgão.

NOTA 03 – A conta 1.1.1.1.1.19.02.02 – BB Cta. N° 10.543-0 (DDA) é uma conta que foi aberta para a captação de recursos com títulos protestados em cartório pela Divisão de Dívida Ativa.

NOTA 04 – A conta 1.1.1.1.1.19.02.04 – BB Cta. N° 10.585-6 é uma conta que foi aberta para a captação de recursos com pagamentos através de cartão de crédito e débito.

NOTA 05 - A conta 1.1.1.1.1.19.02.05 – BB Cta. N° 10.850-2 é uma conta que foi aberta especificamente para a realização do Convênio do Projeto Mais Fiscalização juntamente com a conta 1.1.1.1.1.50.02.01 – Poupança Ouro Diária Ag: 3.791-5 Cta 10.850-2 destinada a aplicação de recursos do mesmo convênio, conforme Acordo Formal de Contribuição N° 007/2020.

NOTA 06 – As contas 1.1.1.1.1.50.03.01.001 – BB – S Público Diferenciado – Agência 3791-5 Conta Corrente 10.420-5, 1.1.1.1.1.50.03.01.002 – BB – S Público Diferenciado – Agência 3791-5 Conta Corrente 10.543-0, 1.1.1.1.1.50.03.01.003 – BB – S Público Diferenciado – Agência 3791-5 Conta Corrente 10.585-6 e 1.1.1.1.1.50.03.02.001 – Caixa FI RF Simples – Agência 1607 Conta Corrente 787-8 são contas de aplicação das mencionadas nas Notas 01, 02, 03 e 04.

NOTA 07 – A conta 1.1.3.4.1.01.02 – Responsáveis por Danos e Perdas apresenta um saldo de R\$ 9,52 relativo a juros e multas pagos sobre uma NF da Alvo Eventos em que

houve atraso na entrega pelo Dep. Administrativo ao Departamento Financeiro. Sua devolução já foi feita no ano de 2021 pela Chefe do Departamento Administrativo.

NOTA 08 – A conta 1.1.3.8.1.99.01.02 – Banco do Brasil – Ag: 3791-5 apresenta um saldo de R\$ 10,18, respectivamente, relativos a tarifas descontadas indevidamente de contas de convênio.

NOTA 09 – O saldo da conta sintética 1.1.3.8.1.99.02 – DEVEDORES DIVERSOS no valor de R\$ 0,12 são referentes a diferenças de arredondamento no cálculo do ISS entre a NF emitida e a NF escriturada das empresas terceirizadas Nacional Soluções e Serviços LTDA e M.S DE SOUSA SANTOS VIGILÂNCIA.

NOTA 10 – Os saldos das contas analíticas que fazem parte da conta sintética 1.1.5.6.1 – ALMOXARIFADO – CONSOLIDAÇÃO estão de acordo com o Inventário do Almoarifado apresentado pelo Departamento Administrativo.

NOTA 11 – O saldo da conta 1.1.9.2.1.01 – VPD Financeiras à Apropriar no valor de R\$ 3,78 é relativo a juros e multas a serem restituídas sobre NF da empresa IMPLANTA Informática LTDA.

NOTA 12 – Das Contas do Ativo Não Circulante as únicas que apresentaram alteração em relação a exercícios anteriores foram:

- a) A conta 1.2.2.2.1.01.02 – Edifícios no valor de R\$ 7.395.000,00, devido a reavaliação dos imóveis do Coren-PI por empresa contratada, porém será regularizado em 2021 sua classificação contábil, pois houve erro de classificação, conforme apontamento da Controladoria Geral do Coren-PI no parecer do 4º trimestre.
- b) A outra conta que apresentou modificação de saldo foi a 1.2.3.1.1.05.01 – Veículos em Geral no valor de R\$ 440.000,00 também devido a reavaliação feita por empresa contratada, conforme laudo apresentado.

c) A conta 1.2.3.1.1.05.02 – Peças para Veículos no valor de R\$ 120,00 onde também foi constatado um erro de classificação contábil após o encerramento do exercício. A regularização será feita em 2021.

NOTA 13 – O saldo da conta 2.1.1.4.1.01.01 – Contribuições ao RGPS Sobre Salários e Remunerações no valor de R\$ 26.607,04 são relativos às consignações em folha de pagamento dos funcionários em dezembro de 2020 e que serão pagas em Janeiro de 2021.

NOTA 14 – O saldo da conta 2.1.3.1.1.01.01.01.001 – Fornecedores Nacionais – CP – Diversos – Ordinários no valor de R\$ 8.171,54 reflete as obrigações com fornecedores para pagamento no exercício posterior.

NOTA 15 – O saldo da conta 2.1.3.1.1.03.99 – Demais Contas à Pagar (em geral) no valor de R\$ 2.050,00 é referente a auxílio representações pendentes de pagamento que foram inscritos em restos a pagar.

NOTA 16 – O saldo da conta 2.1.4.3.1.01 – ISS à Recolher no valor de R\$ 4.137,24 é referente a ISS da competência Dezembro/2020 e que serão pagos em Janeiro de 2021.

NOTA 17 – O saldo da conta 2.1.1.4.1.05.01 – FGTS é relativo ao encargo social de dezembro de 2019 e que serão pagos em janeiro de 2020.

NOTA 18 – O saldo da conta 2.1.5.9.9.01 – Cota Parte COFEN no valor de R\$ 6.749,34 é relativo à cota parte cofen das contas que não repassam automaticamente os 25%, relativas aos pagamentos em cartão de crédito e débito e pagamentos em cartório que serão repassados ao Cofen em 2021. Os mesmos não são pagos através de boletos, por isso há um período de tempo para que seja feita a apuração e o consequente repasse de forma manual.

NOTA 19 – O saldo das contas 2.1.8.8.1.01.02.01 – INSS (Valores Retidos em Folha de Pagamento e de Serviço de Terceiros) no valor de R\$ 20.584,23, 2.1.8.8.1.01.02.02 – INSS s/ Férias no valor de R\$ 279,35 e 2.1.8.8.1.01.04.01 – IRRF – Código 0561 – Folha de Pagamento / Rescisões no valor de R\$ 22.545,66 são relativos à tributos de dezembro

de 2020 e que serão pagos em janeiro de 2021.

NOTA 20 – O saldo da conta 2.1.8.8.1.01.18 – COSIRF no valor de R\$ 20,80 é relativo a saldo de retenções de tributos federais de códigos de receita distintos que não ultrapassaram o valor de R\$ 10,00 para a emissão do DARF.

NOTA 21 – O saldo da conta 2.1.8.8.1.99.02 – Créditos a restituir no valor de R\$ 48,22, são relativos a erros de arredondamentos e erros em lançamentos, como INSS que o sistema de Folha calculou diferentemente do Programa da SEFIP e que causaram um direito à restituição a funcionários e que serão apurados em 2021 para que ocorra a retificação.

NOTA 22 – Segue abaixo o detalhamento do cálculo da cota parte cofen, a diferença de R\$ 460,85 se deve pelo fato dos arredondamentos no repasse automático feito pelo banco e o calculado através de planilhas, além de casos em que o profissional paga em duplicidade e depois há a anulação da receita através de sua restituição, porém o valor foi repassado ao Cofen duas vezes. Por esses motivos, a transferência fixada ultrapassou a transferência calculada. No entanto, o valor tem pouca representatividade em relação ao montante total da base de cálculo, com uma margem de erro aceitável em nossa visão.

2020		
APURAÇÃO DO VALOR A SER TRANSFERIDO AO COFEN (LEI 5.905/73, ART. 10)		
FONTE	NATUREZA DA RECEITA	VALOR R\$
6.2.1.2.1.02	Receitas de Contribuições	6.732.120,60
6.2.1.2.1.06	Receitas de Serviços	693.755,83
6.2.1.2.1.09	Outras receitas Correntes	4.524,54
	(-) Restituições	4.315,50
A	BASE DE CÁLCULO ART. 10	7.426.085,77
B	TRANSFERÊNCIA CALCULADA (A x 25%)	1.856.521,44
C	TRANSFERÊNCIA FIXADA (COREN-PI)	1.856.982,29
D	DIFERENÇA (B - C)	-460,85

NOTA 23 - O detalhamento das linhas crédito empenhado a liquidar e crédito empenhado liquidado a pagar no Balanço Financeiro é a seguinte:

CRÉDITO EMPENHADO A LIQUIDAR

Despesa Corrente: R\$ 228.065,47

Pessoal e Encargos Sociais = R\$ 1.928,88

Outras despesas correntes = R\$ 226.136,59

Despesa de Capital: R\$ 0,00

CRÉDITO EMPENHADO LIQUIDADO A PAGAR

Despesa Corrente: R\$ 43.672,85

Pessoal e Encargos Sociais = R\$ 1.928,88

Outras despesas correntes = R\$ 226.136,59

Despesa de Capital: R\$ 0,00

NOTA 24 - O aumento no subgrupo INVESTIMENTOS refere-se principalmente à um erro de classificação contábil que será corrigido em 2021, conforme apontamento da Controladoria Geral no Parecer da Prestação de contas do 4º trimestre. Os imóveis reavaliados foram classificados em investimentos seguindo uma classificação histórica e de anos anteriores, no entanto serão transferidos para o subgrupo IMOBILIZADO em 2021, seguindo assim as normas de contabilidade.

NOTA 25 – Pela primeira vez na história do Coren-PI, uma depreciação foi realizada e para os bens que foram reavaliados pelas empresas contratadas (Imóveis e veículos) utilizamos o método das quotas constantes, conforme tabela abaixo. Ainda precisamos fazer para outros bens móveis, porém a reavaliação não foi concluída ainda para darmos início à depreciação.

IMÓVEIS								
data	Descrição do Bem (a)	Valor de Avaliação (b)	Vida Útil	Taxa de Depreciação (% a.a)	Vr. Residual (20%)	Vr. Depreciável	Depreciação Acumulada (11 meses)	Deprec. Mensal
29/01/2020	Sede	R\$ 5.450.000,00	25	4%	R\$ 1.090.000,00	R\$ 4.360.000,00	R\$ 159.866,67	R\$ 14.533,33
29/01/2020	PHB	R\$ 1.130.000,00	25	4%	R\$ 226.000,00	R\$ 904.000,00	R\$ 33.146,67	R\$ 3.013,33
29/01/2020	Flo	R\$ 550.000,00	25	4%	R\$ 110.000,00	R\$ 440.000,00	R\$ 16.133,33	R\$ 1.466,67
29/01/2020	Picos	R\$ 265.000,00	25	4%	R\$ 53.000,00	R\$ 212.000,00	R\$ 7.773,33	R\$ 706,67
Total		R\$ 7.395.000,00			R\$ 1.479.000,00	R\$ 5.916.000,00	R\$ 216.920,00	R\$ 19.720,00

Observação: depreciação mensal até Janeiro de 2045 (300 meses = 25 x 12)

VEÍCULOS								
Data	Descrição do Bem (a)	Valor de Avaliação (b)	Vida Útil	Taxa de Depreciação (% a.a)	Vr. Residual (10%)	Vr. Depreciável	Depreciação Acumulada (4 meses)	Deprec. Mensal
31/08/2020	Dailly	R\$ 185.000,00	5	20%	R\$ 18.500,00	R\$ 166.500,00	R\$ 11.100,00	R\$ 2.775,00
31/08/2020	Hilux	R\$ 80.000,00	5	20%	R\$ 8.000,00	R\$ 72.000,00	R\$ 4.800,00	R\$ 1.200,00
31/08/2020	Ranger	R\$ 40.000,00	5	20%	R\$ 4.000,00	R\$ 36.000,00	R\$ 2.400,00	R\$ 600,00
31/08/2020	Frontier	R\$ 80.000,00	5	20%	R\$ 8.000,00	R\$ 72.000,00	R\$ 4.800,00	R\$ 1.200,00
31/08/2020	Peugeot Boxer	R\$ 55.000,00	4	25%	R\$ 5.500,00	R\$ 49.500,00	R\$ 4.125,00	R\$ 1.031,25
Total							R\$ 27.225,00	R\$ 6.806,25

Observações: 1) depreciação mensal até Agosto de 2025 (60 meses = 5 x 12)

2) depreciação mensal até Agosto de 2024 - PEUGEOT (48 meses = 4 x 12)

NOTA 26 – Nota-se um aumento significativo de 268,03% em Caixa e Equivalentes de Caixa em relação ao exercício de 2019, devido principalmente as economias advindas da crise sanitária mundial, conseqüentemente impactando na maximização também do superávit financeiro.

NOTA 27 – A diminuição do Passivo Circulante em relação ao ano anterior, deve-se ao pedido da Diretoria para a realização do pagamento da folha de Dezembro de 2020 utilizando-se o regime de competência diferentemente de 2019 em que foi utilizado o regime de Caixa, ficando assim um restos a pagar naquele ano.

4.3 Declaração do Contador

Figura 12 – Foto do Contador



Nossas demonstrações contábeis consolidadas foram homologadas e aprovadas pelo Plenário do Conselho Regional de Enfermagem do Piauí em 29 de março de 2021 através da ata da Reunião Ordinária de Plenário N° 553.

As notas correspondentes contidas neste relatório anual foram apresentadas em reais e preparadas em conformidade com as práticas contábeis adotadas no Brasil, abrangendo as normas brasileiras de contabilidade aplicáveis ao setor público, principalmente a NBC T SP 11 – Apresentação das Demonstrações Contábeis. Nossa moeda funcional é o real.

Devido à complexidade, diversidade e amplitude de alguns processos de trabalho do Coren-PI, na busca pela qualidade das nossas informações, temos ainda desafios a serem superados, conforme destacamos a seguir:

- Contabilização da Dívida Ativa a receber: a DDA não consegue tirar relatórios fidedignos dos sistemas de controle das contribuições e conseqüentemente não há disponibilização de documentos comprobatórios ainda para a escrituração;
- Não foram implementados ainda os lançamentos de provisão para perdas e liquidações duvidosas das contas do ativo;
- A reavaliação dos bens móveis foi feita de forma parcial por empresas contratadas, restando ainda a conclusão da reavaliação dos bens móveis, exceto a de veículos que já foi regularizada e a depreciação já iniciada.

Portanto, considerando os avanços realizados, declaro que as informações constantes das Demonstrações Contábeis: Balanço Patrimonial, Demonstração das Variações Patrimoniais, Balanço Orçamentário, Balanço Financeiro, Demonstração dos Fluxo de Caixa regidos pelas Normas Brasileiras Técnicas de Contabilidade do Setor Público e pelo Manual de Contabilidade Aplicada ao Setor Público, relativos ao exercício de 2020, refletem nos seus aspectos mais relevantes a situação orçamentária, financeira e patrimonial do Conselho, exceto no tocante as ressalvas apontadas.

4.4 Gestão patrimonial e infraestrutura

No exercício de 2020, o Coren-PI aditivou os contratos para fornecimento de mão-de-obra qualificada de Serviços de apoio administrativo, a serem executados nas dependências da Sede do Conselho Regional de Enfermagem do Piauí – Coren-PI em Teresina-PI, como também nas Subseções do Coren-PI nos municípios de Floriano, Parnaíba e Picos – PI, e no Escritório Administrativo instalado no município de São Raimundo Nonato – PI, de limpeza, segurança patrimonial e motorista, conforme abaixo discriminado:

- **Processo nº 032/2015** – Contratação de empresa especializada na locação de mão-de-obra terceirizada nos serviços de VIGILÂNCIA ARMADA E SEGURANÇA PATRIMONIAL, autorizada a funcionar pelo Departamento de Polícia Federal do Ministério da Justiça para a Prestação de Serviços de vigilância armada e segurança patrimonial, para um posto de 24 (vinte e quatro) horas ininterruptas, inclusive, aos sábados, domingos e feriados, **envolvendo 04 (quatro) vigilantes**, em turnos de 12x36 horas de revezamento (nos períodos de 7 às 19horas, e 19 às 7horas), a serem realizados por vigilante armado 24h, para atuar junto a sede do Coren-PI, sito à Rua Magalhães Filho, 655 – Centro/Sul – Teresina – PI, com rondas diárias no 1º, 2º e 3º pavimentos. A empresa contratada foi a **M. S. DE SOUSA SANTOS VIGILANCIA LTDA** – CNPJ nº 14.093.210/0001-86, no valor global de R\$ 277.745,52.
- **Processo nº 033/2015** – Contratação de empresa especializada na locação de mão-de-obra de serviços de limpeza e conservação (**02 serviços gerais**), em regime de 08h (oito) horas diárias, das 08h às 12h e das 14h às 18h, de segunda a sexta-feira, para prestar serviços na sede do Conselho Regional de Enfermagem do Piauí, sito à Rua Magalhães Filho, 655 – Centro/Sul – Teresina – PI. A empresa contratada foi a **CET SEG SERVIÇOS E LOCAÇÃO DE MÃO DE OBRA LTDA** – CNPJ 11.842.881/0001-04, no valor global de R\$ 60.422,88.

- **Processo nº 08/2017** – Contratação de pessoa jurídica especializada para prestação de serviço terceirizado de condução de veículos oficiais (**02 motoristas**), categorias “AB” e “D”, com diárias e horas extras, a ser executado de forma contínua no Conselho Regional de Enfermagem do Piauí, sito à Rua Magalhães Filho, 655 – Centro/Sul – Teresina – PI. A empresa contratada foi a **NACIONAL SOLUÇÕES E SERVIÇOS LTDA - ME** – CNPJ 19.152.814/0001-70, no valor global de R\$ 84.932,04.
- **Processo nº 05/2018** – Contratação, através de registro de preço, de empresa especializada no fornecimento de mão-de-obra qualificada para, de forma contínua, prestar serviço de apoio administrativo e serviços auxiliares, com fornecimento de todos os materiais e equipamentos necessários a serem executados nas dependências da sede do Conselho Regional de Enfermagem do Piauí, em Teresina – PI, como também nas subseções do Coren-PI nos municípios de Floriano, Parnaíba, Picos, e nos escritórios administrativos do Coren-PI localizado nos municípios de Bom Jesus e São Raimundo Nonato – PI, sendo firmado contrato com a empresa **NACIONAL SOLUÇÕES E SERVIÇOS LTDA - ME** – CNPJ 19.152.814/0001-70, conforme abaixo discriminado:
 - **Contrato nº 019/2018** → referente aos serviços terceirizados de **04 (quatro) auxiliares administrativos** para as subseções de Picos e Floriano; Escritório administrativo de São Raimundo Nonato e **01 (um) Técnico de Informática** lotado na sede no valor global de R\$ 192.628,92 (Cento e Noventa e Dois Mil Seiscentos e Vinte e Oito Reais e Noventa e Dois Centavos).
 - **Contrato nº 01/2019** → referente aos serviços terceirizados de 01 (um) auxiliar administrativo para a sede e 01(um) auxiliar administrativo na subseção de Parnaíba – PI no valor global de R\$ 75.917,88 (Setenta e Cinco Mil Novecentos e Novecentos e Dezessete Reais e Oitenta e Oito Centavos).
 - **Contrato nº 024/2019** → referente aos serviços terceirizados de

03 (três) auxiliar administrativo para a sede no valor global de R\$ 115.545,60 (Cento e Quinze Reais Quinhentos e Quarenta e Cinco Reais e Sessenta Centavos)

- **Processo nº 010/2019** – Contratação de empresa especializada na locação de mão-de-obra de serviços de limpeza e conservação, em regime de 08h (oito) horas diárias, até 3x por semana, para prestar serviços nas subseções de Picos-PI, Floriano e Parnaíba -PI:
 - **Subseções de Picos-PI e Floriano-PI** → a empresa contratada foi a NASCIMENTO SALES PRODUTOS ALIMENTÍCIOS LTDA– CNPJ 19.864.509/0001-00, no valor global de R\$ R\$ 43.200,00
 - **Subseção de Parnaíba – PI** → a empresa contratada foi a Gold Apoio Administrativo Eireli – CNPJ 18.226.825/0001-94, no valor global de R\$ 19.440,00 (Dezenove Mil Quatrocentos e Quarenta Reais)

O Coren-PI utiliza ainda os Sistemas de Informática da empresa Incorp Technology (IncorpWare e Incorp24h), que atende por completo as necessidades do Coren-PI em relação a Divisão de Cadastro, Departamento de Fiscalização, Divisão de Dívida Ativa, Setor de Protocolo e Informação. Além dos módulos da área contábil da empresa Implanta informática, que são: SISCONT.net, SIALM.net, SISPAT.net, todos em conformidade com a legislação vigente. Quanto ao sistema para utilizado para elaboração da folha de pagamento é realizada no sistema da Alterdata.

4.4.1. Principais investimentos de capital (infraestrutura e equipamentos)

O Conselho Regional de Enfermagem do Piauí não realizou investimentos de capital no exercício de 2020.

4.4.2. Desfazimento de ativos

O Conselho Regional de Enfermagem do Piauí não realizou desfazimento de ativos no exercício de 2020.

4.4.3. Locações de imóveis e equipamentos

Foram locadas 04 (quatro) vagas em um estacionamento para guarda dos veículos do Coren-PI, cujo contrato no valor global é de R\$ 17.701,25 (Dezessete Mil Setecentos e Um Reais e Vinte e Cinco Centavos), cujo contrato foi finalizado em outubro/2020

4.4.4. Sede e subseções próprias

O Conselho Regional de Enfermagem do Piauí, subordinado ao Conselho Federal de Enfermagem, é órgão executor da disciplina e fiscalização profissional, e têm jurisdição no estado do Piauí onde se localiza, com sede e foro na capital e nas subseções instaladas em Parnaíba, Picos e Floriano – PI que se apresentam pelos números abaixo:

Quadro 20 – Informações do edifícios pertencentes ao Coren-PI em 2020

EDÍFICIO	INFORMAÇÕES
Sede em Teresina-PI	Localizado na Rua Magalhães Filho, nº, Centro, Teresina-PI, com área construída no total de 1.177,35 m².
Subseção em Floriano-PI	Localizado na Rua Fernando Marques, nº 520, Centro, Floriano-PI, com área construída no total de 320,76 m².
Subseção em Picos-PI	localizado na Rua do Cruzeiro, nº 229, Centro, Picos-PI com área construída no total de 144,25 m².
Subseção em Parnaíba-PI	localizado na Rua Pedro II, 1526, nº Centro, Parnaíba-PI com área construída no total de 387,31 m².

4.4.5. Veículos

Quadro 21 – Veículos oficiais do Coren-PI em 2020

QUANTIDADE	DESCRIÇÃO
01	Veículo da Marca Ford, Modelo RANGER 3.0 L, Diesel Eletronic, Ano 2008/2009, CHASSIS 8AFER13PX9J198581
01	Veículo Hilux CD 4x4 sr motor Toyota diesel - Chassis 8AJFZ22G0B5016144 MY11, tipo caminhonete,4 portas ano; Fabricação: 2011, Ano, Modelo: 2011; cor: branco regente; Renavan: 202950, 1/Toyota Hilux cd4x4sr
01	Carro móvel – DAILY 45514, Transformada em especial Motor-casa, carroceria fechada, c/Ar Ano/Mod. 2010/2011, Chassi: 93ZC42A01B8421072, N.R.O., Motor: FICE0481G7091875, Cor:

QUANTIDADE	DESCRIÇÃO
	Fantasia.
01	Veículo tipo Pickup, Nissan Frontier, Ano/Modelo 2015/2015 cor branca combustível Diesel, cabine dupla, 4x4, Chassi 94DVCUD40FJ735104 MOTOR YD25620223P.
01	Veículo PEUGEOT/BOXER M33 M 23S, micro-ônibus, Ano Fabricação 2011, Ano Modelo 2012, Chassis nº 936ZBXMBC2078382; Renavan 00405879881.

4.4.6. Mudanças e desmobilizações relevantes

O Conselho Regional de Enfermagem do Piauí não implementou mudanças e desmobilizações relevantes na gestão patrimonial no exercício de 2020

4.4.7. Principais desafios e ações Futuras

Os principais desafios para a gestão eficaz de pessoas no Coren-PI é contratação e lotação de empregados no Departamento Administrativo para suprir a demanda e ajudar a desenvolver as atividades necessárias na Divisão de Serviços Gerais, Almoxarifado e Patrimônio e da Zeladoria e na Divisão de Gestão de Pessoas. As ações futuras envolvem cumprir com as estratégias estabelecidas no PPA 2019/2021.

4.5 Gestão de Custos

O COREN-PI segue a Lei de Responsabilidade Fiscal (LRF), Lei Complementar nº 101, de 05 de maio de 2000, e a Lei 4.320, de 17 de março de 1964, que já previa a apuração de custos para os órgãos públicos. Neste sentido, esta Autarquia avançou e implantou a utilização por centro de custos em 2019, incluindo na última fase da execução da despesa pública, no momento do pagamento. Em 2020, foi proporcionada uma alteração para atender as recomendações do Cofen e/ou TCU, o Centro de Custos ficou mais sintético e visando a apuração dos gastos com as atividades finalísticas do Conselho, como a Fiscalização, por exemplo. Essas informações geradas pela Contabilidade de Custos começaram a auxiliar na tomada de decisões da Diretoria e do Plenário, além de demonstrar a eficiência do gasto público.

Foram pagos R\$ 1.011.736,26 em despesas com fiscalização, conforme Centro

de Custos abaixo.

Entendemos que a Receita Líquida é a Receita Bruta Prevista inicialmente menos a Cota Parte Cofen fixada inicialmente, portanto, R\$ 7.157.493,23 – R\$ 1.677.548,31 = R\$ 5.479.944,92. Esta seria a base de cálculo para os 20% de despesas com fiscalização. Sendo assim, R\$ 1.095.988,98 (um milhão, noventa e cinco mil e novecentos e oitenta e oito reais e noventa e oito centavos) seria a destinação mínima prevista inicialmente para a fiscalização.

O Coren-PI destinou 18,46% para este centro de custos, chegando bem próximo do valor mínimo. Porém, há de se destacar a dificuldade de rateio em algumas despesas, como por exemplo: combustível, energia, encargos sociais da folha de pagamento, etc. Estes são os principais desafios e ações futuras para alocação mais eficiente de recursos, tendo em vista que a qualidade dos gastos está bem próxima do ideal. Além disso, tivemos economia em viagens advindas da pandemia, consequentemente a rubrica destinada a diárias, passagens e combustível houve uma redução em relação a anos anteriores. Isso mostra que em condições normais, o Regional teria atingido a marca percentual mínima ou até superado.

Quadro 22 – Distribuição de despesas por Centro de Custos em 2020

Centro de Custos	Realizado em 2020
01 - AF 01 Fisc - Fiscalização	R\$ 1.011.736,36
02 - AF 02 Insc - Inscrição, Registro e Cadastro	R\$ 146.072,23
03 - AF 03 Etic - Processos Éticos	R\$ 197.915,39
04 - AF 04 Norm - Normatização	R\$ 8.125,00
05 - AF 05 Coor - Coordenação	R\$ 335.603,52
06 - Desp Adm - Despesas Administrativas	R\$ 4.834.561,84
TOTAL GERAL	R\$ 6.534.014,34

Gráfico 03 – Distribuição de despesas por Centro de Custos

