



Coren^{PI}
Conselho Regional de Enfermagem do Piauí

RELATÓRIO DE GESTÃO 2021

LISTA DE SIGLAS E ABREVIACÕES

ART – Anotação de Responsabilidade Técnica
CNAE – Classificação Nacional de Atividades Econômicas
CNPJ – Cadastro Nacional de Pessoa Jurídica
Cofen – Conselho Federal de Enfermagem
Coren-PI – Conselho Regional de Enfermagem do Piauí
CPF – Cadastro de Pessoa Física
CPL – Comissão Permanente de Licitação
CRT – Certidão de Responsabilidade Técnica
DOU – Diário Oficial da União
DGEP – Departamento de Gestão do Exercício Profissional
ENCREPI – Encontro do Conselho Regional de Enfermagem do Piauí
GEOR - Metodologia de Gestão Estratégica Orientada para Resultados
IBGE – Instituto Brasileiro de Geografia e Estatística
IPCA - Índice Nacional de Preços ao Consumidor Amplo
IN – Instrução Normativa
LAI – Lei de Acesso à Informação
LOA – Lei Orçamentária Anual
LRF – Lei de Responsabilidade Fiscal
MP – Ministério Público
PAD – Processo Administrativo
Págs. – Páginas
PIB – Produto Interno Bruto
PPA – Plano Plurianual
RT – Responsável Técnico
SAE – Sistematização da Assistência de Enfermagem
TCU – Tribunal de Contas da União.
TI – Tecnologia da Informação
UJ – Unidade Jurisdicionada

LISTA DE FIGURAS

- Figura 01 - Foto do Presidente
- Figura 02 - Organograma Coren-PI
- Figura 03 - Cadeia de valor Coren-PI
- Figura 04 - Estrutura de governança
- Figura 05 - Composição do Plenário em 2021
- Figura 06 - Mapa Estratégico do Coren-PI
- Figura 07 - Evolução da Arrecadação total em 2021
- Figura 08 - Evolução da anuidade em 2021
- Figura 09 - Evolução da ART em 2021
- Figura 10 - Evolução da Dívida Ativa em 2021
- Figura 11 - Distribuição Orçamentária 2021
- Figura 12 - Foto do Contador

LISTA DE QUADROS

Quadro 01 - Resumo da análise de riscos do Conselho Regional de Enfermagem do Piauí, Teresina, 2021.

Quadro 02 - Matriz de Probabilidade x Impacto – Severidade

Quadro 03 - Quantidade total de inscritos em 2021 por categoria

Quadro 04 - Quantitativo de Atividades de Fiscalização em 2021

Quadro 05 - Quantitativo de resultados em processos de denúncia ética

Quadro 06 - Quantitativo de processos éticos julgados e transitados

Quadro 07 - Levantamento de Processos Éticos julgados

Quadro 08 - Levantamento de prazos dos Processos Éticos

Quadro 09 - Distribuição dos servidores por área de trabalho

Quadro 10 - Distribuição dos servidores por unidade de exercício

Quadro 13 - Percentual de reajustes com pessoal concedidos pelo Coren-PI

Quadro 14 - Contratações do Coren-PI em 2021

Quadro 16 - Gastos com fiscalização em 2021

Quadro 17 - Gasto com as demais atividades finalística em 2021

Quadro 18 - Gasto com verbas indenizatórias a conselheiros em 2021

Quadro 19 - A evolução dos últimos anos da execução orçamentária da despesa, com detalhamento das despesas por grupo e elemento de despesa

Quadro 20 - Informações do edifícios pertencentes ao Coren-PI em 2021

Quadro 21 - Veículos oficiais do Coren-PI em 2021

Quadro 22 - Distribuição de despesas por Centro de Custos em 2021

LISTA DE GRÁFICOS

Gráfico 01 - Evolução dos gastos com pessoal

Gráfico 02 - Ações e Acompanhamento de Processos Licitatórios em 2021

Gráfico 03 - Distribuição de despesas por Centro de Custos

SUMÁRIO

APRESENTAÇÃO.....	7
MENSAGEM DO PRESIDENTE	8
1 VISÃO GERAL ORGANIZACIONAL E AMBIENTE EXTERNO	10
1.1 Estrutura Organizacional	13
1.2 Canais de comunicação com a sociedade e as partes interessadas	14
1.3 Ambiente Externo.....	19
1.4 Modelo de Negócios.....	19
2 RISCOS, OPORTUNIDADES E PERSPECTIVAS	20
2.1 Identificação e tratamento dos riscos	20
2.2 Oportunidades identificadas	19
3 GOVERNANÇA, ESTRATÉGIA E ALOCAÇÃO DE RECURSOS.....	20
3.1 Descrição da Estrutura de Governança.....	20
3.2 Planejamento Estratégico	22
3.3 Mapa Estratégico.....	24
3.4 Resultados da área fim	25
3.5 Gestão de Pessoas.....	28
3.4.1 Evolução do quadro de pessoal	28
3.4.2 Plano de Remoção e Alocação de Servidores	29
3.4.3 Seleção e Recrutamento de Pessoas	29
3.4.4 Evolução dos gastos com pessoal.....	31
3.4.5 Avaliação de desempenho, remuneração e meritocracia.....	32
3.6 Gestão de licitações e contratos incluindo de TI	32
3.6.1. Detalhamento dos gastos das contratações por finalidade e especificação dos tipos de serviços contratados para o funcionamento administrativo	34
3.6.2 Contratações mais relevantes, sua associação aos objetivos estratégicos e justificativas para essas contratações	38
3.6.3 Contratações diretas: participação nos processos de contratação, principais tipos e justificativas para realização	39
3.6.4 Principais desafios e ações futuras	41
3.7 Gasto com a função de fiscalização do exercício profissional	42
3.8 Gasto com as demais atividades finalísticas.....	42
3.9 Gasto com indenização a conselheiros	43
4 INFORMAÇÕES ORÇAMENTÁRIAS, FINANCEIRAS E CONTÁBEIS.....	43
4.1 Gestão Orçamentária e Financeira	43
4.2 Demonstrações Contábeis e Notas Explicativas	55

4.2.1	Balanço Financeiro	55
4.2.2	Balanço Patrimonial	57
4.2.3	Balanço Orçamentário	59
4.2.4	Demonstração das Variações Patrimoniais	63
4.2.5	Demonstração dos Fluxos de Caixa	65
4.2.6	Notas explicativas	66
4.3	Declaração do Contador	75
4.4	Gestão patrimonial e infraestrutura	76
4.4.1.	Principais investimentos de capital (infraestrutura e equipamentos).....	78
4.4.2.	Desfazimento de ativos.....	78
4.4.3.	Locações de imóveis e equipamentos.....	800
4.4.4.	Sede e subseções próprias	800
4.4.5.	Veículos.....	811
4.4.6.	Mudanças e desmobilizações relevantes	811
4.4.7.	Principais desafios e ações Futuras	811
4.5	Gestão de Custos	822

APRESENTAÇÃO

Nos últimos anos, os conselhos de classes passaram por mudanças regulatórias, em especial os Conselhos de Enfermagem por toda a importância e reconhecimento da sociedade frente a uma pandemia. Por si só, um cenário desafiador, indo muito além, a pandemia trouxe consigo impactos sociais e econômicos, que realmente desafiou toda uma classe a suportar uma necessidade de profissionalismo jamais vista, que por muitas vezes chegou a impor condições de trabalhos dignas de um cenário de guerra.

O Coren-PI mantém uma trajetória de evolução, sempre mudando. Isso nos permite estar prontos para qualquer tempo, a capacidade de entender o momento e, a partir dele, inovar.

O Relatório de Gestão é produzido e publicado anualmente, e este cobre o exercício de 2021 – 1º de janeiro a 31 de dezembro – e de forma comparativa, o exercício de 2020.

Este relatório fornece informações relevantes relacionadas:

- Ao Coren-PI: Autarquia Federal Fiscalizadora do Exercício da profissão de Enfermagem e tem por finalidade a normatividade, disciplina, fiscalização do exercício da Enfermagem, e observância de seus princípios éticos profissionais. Com personalidade jurídica de direito público, sem qualquer vínculo funcional ou hierárquico com os órgãos da Administração Pública.
- Ao ambiente externo e contexto organizacional: estamos presente em 06 (seis) municípios piauienses. Teresina, sede do Conselho; Parnaíba, Picos e Floriano com subseções; e São Raimundo Notato e Piripiri com escritórios administrativos. Além de fiscalizações constantes nas unidade de saúde em todo território piauiense.
- Ao risco, oportunidades e perspectivas: como a nossa gestão de riscos nos permite enfrentar as transformações do ambiente e buscar uma eficiência mais próxima da ideal.
- À governança, estratégia e alocação de recursos: apresenta o progresso de nossas estratégias de 2021 e fornece uma visão sobre as projeções financeiras de curto prazo (2022).
- Às informações orçamentárias, financeiras e contábeis: gerenciamento de recursos é tarefa importante para alcançar o exercício finalístico deste Conselho, e pensando nisso, apresentamos no gestão orçamentária e financeira buscando sermos o mais transparente possível com os profissionais de enfermagem.

MENSAGEM DO PRESIDENTE

Figura 01 – Foto do Presidente



Unidos pela Valorização da Enfermagem! Esta é a reflexão que fazemos do sentimento comum na atual gestão do Conselho Regional de Enfermagem do Piauí. Em 2021 tivemos inúmeros desafios, alguns deles já esperados, como a continuidade dos serviços realizados aos profissionais de Enfermagem que estavam satisfatórios em anos anteriores. No entanto, outros desafios surgiram a partir da reestruturação dos processos internos na tentativa de avançar em mais qualidade nessa gestão.

Percebemos a necessidade de melhorar o atendimento aos profissionais de Enfermagem e implantamos o serviço de telefonia digital que possibilitou a substituição de todos os números existentes por um novo. Além disso, disponibilizamos a plataforma Teczap que permitiu a troca de mensagens no atendimento de forma instantânea. Outra novidade foi o novo site institucional do Coren-PI, que agora está mais intuitivo, permitindo uma comunicação fácil e acessível. Assim caminha a nova gestão do Coren-PI, numa visão de futuro, descomplexada e multifacetada, que aproveita a evolução tecnológica para proporcionar novas funcionalidades.

Ficamos felizes em ver a concretização de um sonho iniciado ainda como conselheiro suplente na gestão anterior, quando elaboramos o projeto “Mais Fiscalização”. Recebemos no final de 2021 recursos tecnológicos desse projeto que permitirão a ampliação da nossa capacidade de trabalho. Esta conquista somada às capacitações frequentes e aos esforços da nossa equipe de fiscalização trarão benefícios sentidos por profissionais de enfermagem e usuários dos serviços de saúde.

O Coren-PI tem feito o seu dever e não se furta de zelar pelo bom conceito da profissão. Acreditamos que para isso é necessário também o reconhecimento e valorização da Enfermagem. Por isso, propomos projetos de lei na Assembleia Legislativa do Estado do Piauí que foram agraciados pela aprovação de duas leis em 2021: Lei 7532/2021 que garante descanso digno para os profissionais da Enfermagem e Lei 7724/2021 que regulamenta a carga horária de 30 horas semanais para profissionais de Enfermagem da rede pública estadual. Além disso, apresentamos propostas de projetos de lei para regulamentação da carga horária dos profissionais de enfermagem em diversos municípios piauienses.

Fomos eleitos com a promessa de que estaríamos ao lado dos profissionais de Enfermagem. Disso não desistimos: escutar cada profissional, sentir os seus anseios e estar à altura da expectativa que depositam no seu Conselho de classe.

A elaboração do Planejamento Plurianual (PPA) 2022-2024 reflete os novos rumos que o conselho deseja percorrer, a partir do comprometimento com os profissionais de Enfermagem e por sua representatividade social. Nesse sentido, para a elaboração do PPA foram utilizadas quatro perspectivas – Finanças; Processos Internos; Aprendizado e Crescimento e Profissionais de Enfermagem e sociedade.

O tempo é de mudança. Prometemos que faríamos uma gestão inovadora e transparente. E assim temos feito. Num momento ainda crítico, com vigência da Covid-19, é preciso deixar claro que Coren-PI é intransigente na luta por serviços de qualidade e em segurança para os Profissionais de Enfermagem. Estaremos ao lado destes profissionais que estão ao lado da sociedade em todo o ciclo da vida.

Apresentamos com muito orgulho este Relatório de Gestão do Coren-PI do ano de 2021 que reflete as boas práticas de Gestão, pautada nos princípios da Administração Pública e que se organiza a partir das normatizações do sistema Cofen/Conselhos Regionais de Enfermagem.

Avante Enfermagem Piauiense!

Dr. Antonio Francisco Luz Neto

Presidente do Coren-PI

Gestão 2021-2023

1 VISÃO GERAL ORGANIZACIONAL E AMBIENTE EXTERNO

Com quase meio século de história, o Conselho Regional de Enfermagem do Piauí é o maior representante estadual dos profissionais de enfermagem do estado do Piauí. Criado pela Lei nº 5.905, de 12 de julho de 1973, é uma Autarquia Federal Fiscalizadora do Exercício Profissional de Enfermagem e tem por finalidade a normatividade, disciplina, fiscalização do exercício da Enfermagem, e observância dos seus princípios éticos profissionais.

Não se limitando apenas a fiscalizar, o Coren-PI busca laboriosamente melhorar as condições de trabalho da categoria. Envolvendo não somente ambientes melhores, batalhando por carga horária e piso salarial dignos de profissionais de saúde.

O Conselho Regional de Enfermagem é dotado de personalidade jurídica de direito público, com autonomia administrativa, financeira, patrimonial, orçamentária e política, sem qualquer vínculo funcional ou hierárquico com os órgãos da Administração Pública.

A atuação do Coren-PI subdivide-se em três frentes:

- Inscrição de profissional e registro de pessoas jurídicas

O Coren-PI procede a inscrição de profissionais de Enfermagem e o registro das pessoas jurídicas que exercem atividades de Enfermagem, bem como a transferência e o cancelamento de inscrição, mantendo os respectivos cadastros atualizados. Dessa forma, o Coren-PI zela para que somente pessoas habilitadas exerçam a profissão de Enfermagem.

- Fiscalização do exercício ético-profissional

Cabe ao Coren-PI normatizar, disciplinar e fiscalizar o exercício profissional da Enfermagem, fazendo cumprir a legislação em vigor pertinente à Enfermagem. Para tanto, os Enfermeiros fiscais do Coren-PI fiscalizam as instituições onde trabalham profissionais de enfermagem para averiguar o cumprimento da legislação da Enfermagem e orientar os profissionais sobre o agir ético-profissional.

- Tribunal Ético

O Coren/PI recebe denúncias, que são apreciadas pelo Plenário, após emissão de

Parecer de Conselheiro Relator, e podem resultar em abertura de Processo Ético. Além de julgar as infrações cometidas pelos profissionais de enfermagem, o Coren-PI aplica as penalidades conforme prevê a legislação. Como forma de orientação e prevenção, a Diretoria do Coren-PI estimula a formação de Comissão de Ética nas instituições de saúde.

O Coren-PI, subordinado ao Conselho Federal de Enfermagem - Cofen, é órgão executor da disciplina e fiscalização profissional e têm jurisdição no estado do Piauí onde se localiza, com sede e foro na capital Teresina, nas subseções instaladas no municípios de Parnaíba, Picos e Floriano, e ainda 02 (dois) escritórios administrativos localizados nos municípios de São Raimundo Nonato e Piripiri.

No atendimento de suas finalidades, esse Conselho exerce ações deliberativas, administrativas, executivas, normativas, regulamentares, contenciosas e disciplinares.

O objetivo geral do Coren-PI é disciplinar, normatizar e fiscalizar o exercício da profissão de enfermeiros e das demais profissões compreendidas nos Serviços de Enfermagem no Estado do Piauí. Possui como objetivos específicos:

- Garantir o exercício profissional aos profissionais de enfermagem inscritos e habilitados no Conselho Regional de Enfermagem do Piauí;
- Promover o aprimoramento dos profissionais de enfermagem garantindo um exercício profissional seguro e sem riscos para o profissional e a clientela;
- Zelar pelo bom conceito da Enfermagem e dos que a exercem, conhecendo e decidindo sobre assuntos atinentes a ética profissional e impondo penalidades a infratores do Código de Ética do Profissional de Enfermagem;
- Garantir o intercâmbio com outras Autarquias e instituições para a defesa de melhoria da qualidade da Assistência de Enfermagem prestada.
- Zelar pela aplicação dos instrumentos legais que regulam o exercício profissional.

O Coren-PI, que faz parte do Sistema Cofen/Conselhos Regionais, é regido pelas Resoluções do Cofen, pelo Regimento Interno da Autarquia, aprovado por Decisão Interna e homologado pelo Cofen, e demais normatizações que lhe forem aplicáveis, além da Lei de Criação.

Sua Missão Institucional é assegurar à sociedade uma assistência de enfermagem ética, científica e de qualidade por meio do fortalecimento do exercício profissional. A Visão é ser um conselho reconhecido pelo comprometimento com os Profissionais de Enfermagem e por

sua representatividade social e os Valores são a transparência administrativas, a responsabilidade social, a eficiência, a impessoalidade e o comprometimento.

1.1 Estrutura Organizacional

Figura 02 - Organograma Coren-PI

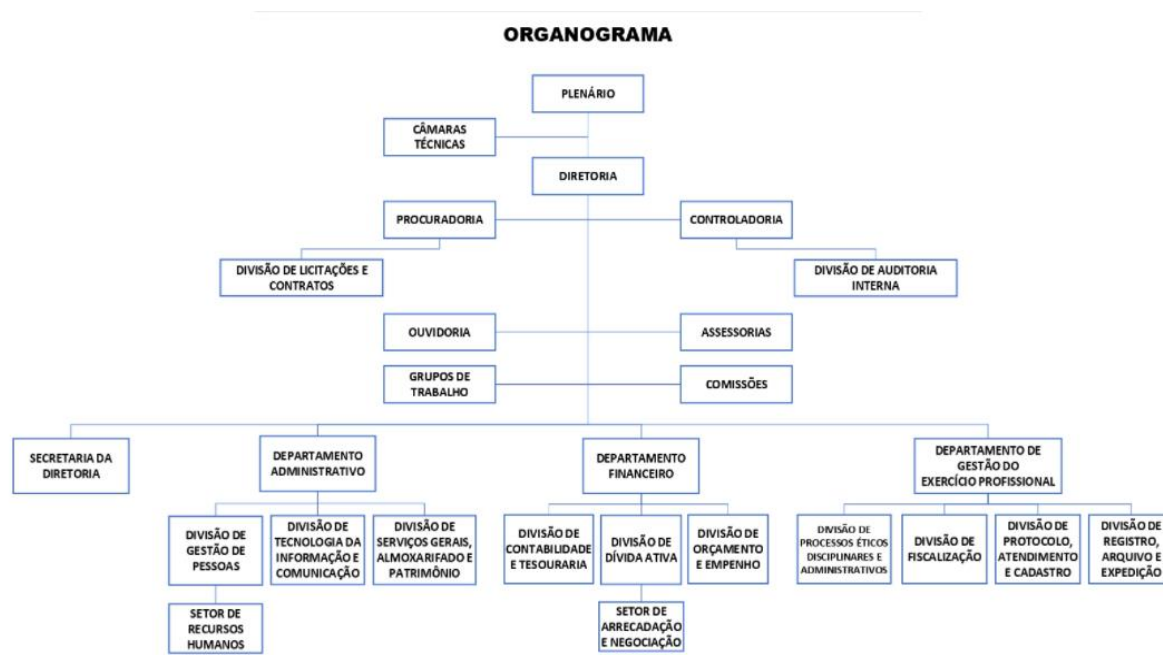

O órgão máximo na hierarquia do Coren-PI é o Plenário, seguido pela Diretoria. As unidades imediatamente inferiores na forma hierárquica a Diretoria com finalidade de exercer as funções de assessoramento estratégico, técnico, administrativo ou jurídico necessárias ao funcionamento do Coren-PI, tiveram em 2021 as seguintes ocupações:

- Procuradoria:
 - Daniel Paz de Carvalho Barros (01/01/2021 a 05/04/2021);
 - Breno Kaywy Soares Lopes (01/03/2021 a 30/03/2021 – período de férias do anterior);
 - João Luiz de Macedo Júnior (12/04/2021 a 31/12/2021).
- Controladoria:
 - Fernanda Pereira de Sousa (07/01/2021 a 22/10/2021);
 - Alisson Thiago de Sousa Gomes (25/10/2021 a 31/12/2021).
- Assessoria de Comunicação:
 - Marcella Priscilla Ribeiro de Araújo Mendes (01/01/2021 a 13/07/2021);
 - Ana Lara de Castro Marques (20/07/2021 a 31/12/2021).

- Secretaria da Diretoria:
 - Samona Sousa Gomes(01/01/2021 a 18/01/2021);
 - Kerolaine Gomes de Araújo (19/01/2021 a 31/12/2021).
- Chefe do Departamento Administrativo:
 - Deuselina Carvalho de Sousa (01/01/2021 a 31/12/2021);
 - Caroline Beatriz de Sousa Varão (19/07/2021 a 23/07/2021 e 11/10/2021 a 15/10/2021 – período de férias da citada anteriormente).
- Chefe do Departamento de Gestão do Exercício Profissional:
 - Arthur Antunes Soares Lopes;
- Chefe do Departamento Financeiro:
 - Ana Clara Vieira da Silva (01/01/2021 a 08/10/2021);
 - Diego da Silva Santos (22/02/2021 a 08/03/2021, 26/05/2021 a 28/05/2021 e 27/09/2021 a 06/10/2021 – relativo a férias da supracitada – e 08/10/2021 a 31/12/2021 – efetivo no cargo).

As atribuições e competências específicas de cada assessoria, departamento ou divisão do Conselho Regional de Enfermagem do Piauí está prevista na Decisão Coren-PI nº 043 de 08 de março de 2021. Este Conselho vem buscando adequar sua estrutura administrativa ao novo Regimento Interno e a referida decisão acima mencionada.

1.2 Canais de comunicação com a sociedade e as partes interessadas

Os canais de comunicação são utilizados para garantir uma maior transparência com os profissionais que fazem parte deste Conselho e com a sociedade, vamos muito além do que a Lei solicita, deixamos nossa transparência em ações e gestão em primeiro lugar. O pensamento é criar um legado em transparência para que não exista margem para um Coren-PI obscuro e longe do seu papel mais importante:proteger os profissionais de enfermagem e avançar sempre.

- A Ouvidoria, atendendo a Lei nº 12.527/2011 (Lei de Acesso à Informação): pode ser definida como meio de comunicação direta com o cidadão, seja profissional de enfermagem ou não, responsável pelo tratamento das reclamações, solicitações, denúncias, sugestões e elogios, com vistas ao aprimoramento da gestão pública. Nesse canal recebemos informações referentes ao Conselho e aos profissionais de enfermagem.
 - Acessos:

- <https://coren-pi.org.br/ouvidoria/>;
- <http://ouvidoria.cofen.gov.br/cofen/>.

Site Institucional: percebemos a necessidade de melhorar o atendimento aos profissionais de Enfermagem, surgindo a criação do novo site do Coren-PI. Agora está mais intuitivo, permitindo uma comunicação fácil e acessível. Dentro do site temos outras formas de comunicação que serão citadas abaixo. O canal de Atendimento COREN 24 HORAS concentra os principais serviços on-line para profissionais e empresas registrados, sendo que os serviços com maior número de acessos são para emissões de: certidões, boletos para pagamento, realização de parcelamentos, atualização cadastral, dentre outros.

Além disso, o site dispõe ainda de uma aba voltada aos profissionais onde é possível ele fazer download de documentos como o Código de Ética, os formulários técnicos, documentos gerenciais, dentre outros.

Outro canal que possuímos é o e-mail marketing, sendo este uma espécie de boletim eletrônico onde são apresentados comunicados, notícias e fatos relevantes. Ao longo de 2021, enviamos e-mail marketings com temas como Anuidade, Conciliação de débitos, Semana da Enfermagem, dentre outros.

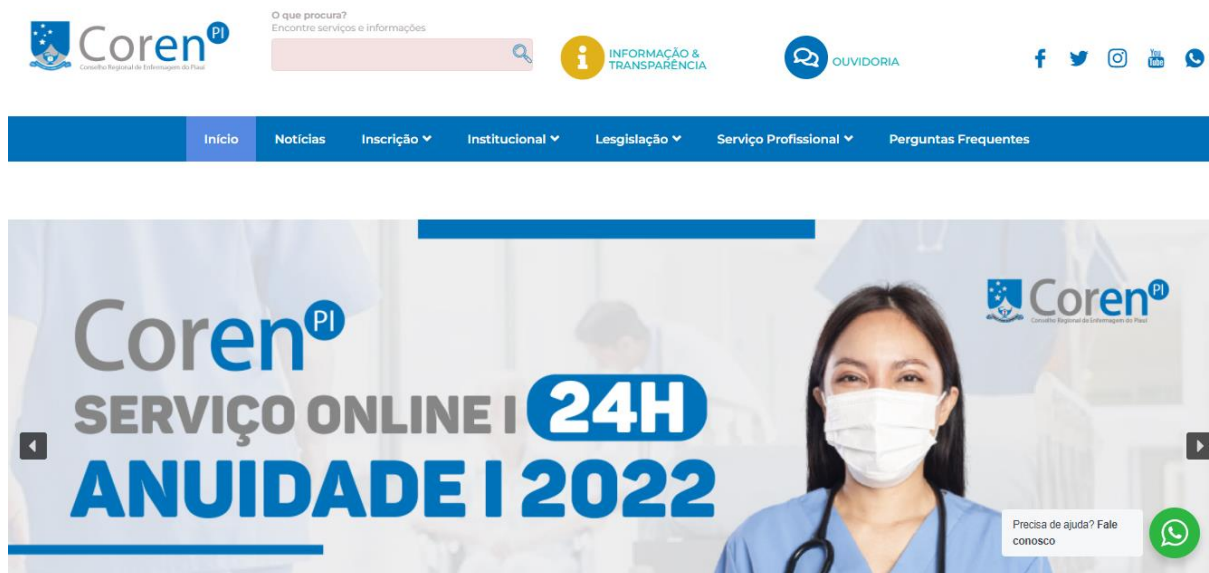

- Acesso: <https://coren-pi.org.br/>.
- Funcionalidade e outros meios de comunicação inseridos no site:
 - Ouvidoria
 - Whatshap institucional

- Instagram
- Facebook
- Twiter

O Instagram é o canal digital de maior interação entre os profissionais inscritos. A partir da análise de alcance e envolvimento dos conteúdos veiculados via Instagram pelo Conselho, é possível determinar os temas de maior interesse do público, o que serviu de orientação para que a Comunicação adequasse sua produção àquilo que é mais relevante para os profissionais e a sociedade. Contamos com cerca de 31.175 mil seguidores ativos, até maro de 2022. Para melhor visualização do poder das redes sociais, tomamos por base os indicadores, no período de 22 de fevereiro de 2022 a 23 de março de 2022:



← Alcance

Últimos 30 dias ▾

22 fev - 23 mar

Alcance do conteúdo ⓘ



← Alcance

Últimos 30 dias ▾

22 fev - 23 mar

74.549

Contas alcançadas

+138% x 23 jan - 21 fev

Público alcançado ⓘ

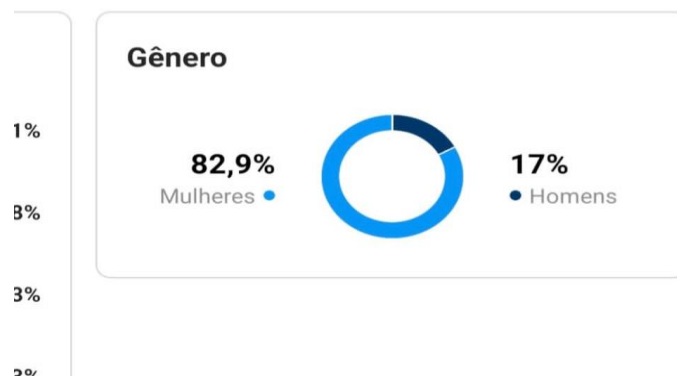

← Alcance

Últimos 30 dias ▾

22 fev - 23 mar

74.549
Contas alcançadas

+138% x 23 jan - 21 fev

Público alcançado ⓘ

Principais faixas etárias

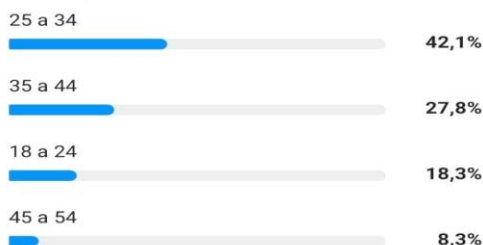

Últimos 30 dias ▾

22 fev - 23 mar

Visão geral dos insights

Você alcançou +138% mais contas em comparação com 23 jan - 21 fev

Contas alcançadas	74,5 mil > +138%
Contas com engajamento	10 mil > +82,4%
Total de seguidores	31,1 mil > +1,6%

Atendendo a Lei 12.527/2011 (Lei de Acesso à Informação) e o Manual de Aplicação da Lei de Acesso à Informação do Sistema Cofen/Corens, com o intuito de facilitar o acesso aos dados do Coren-PI, bem como divulgar, independentemente de solicitação, informações de interesse público sobre o Conselho, disponibilizamos na página <http://ouvidoria.cofen.gov.br/coren-pi/transparencia/> as informações exigidas por lei, além de dados complementares relativos ao órgão. O Portal da Transparência do Coren-PI tem sido atualizado regularmente,

adaptando-se a todas as exigências legais.

1.3 Ambiente Externo

O ano de 2021 tivemos a continuidade da pandemia do coronavírus, com as retrições ainda sendo praticadas. Contudo, o Conselho Regional de Enfermagem avançou nas suas fiscalizações e no seu atendimento presencial, sempre seguindo às orientações dos governantes.

O maior desafio com o ambiente externo foi levar o Coren-PI em todos os municípios e ajudar a obtenção da excelência na saúde pública. Durante suas fiscalizações sempre foi realizado debates com as secretarias de saúde municipais, diretoria de hospitais (públicos e privados) com a esperança de não realizar nenhuma interdição ética e paralisar o atendimento dos serviços de enfermagem.

1.4 Modelo de Negócios

Figura 03 - Cadeia de Valor Coren-PI



2 RISCOS, OPORTUNIDADES E PERSPECTIVAS

2.1 Identificação e tratamento dos riscos

O gerenciamento de riscos permite ações contínuas de planejamento, organização e controle dos recursos relacionados aos riscos que possam comprometer o sucesso da contratação, da execução do objeto e da gestão.

O Mapa de Gerenciamento de Riscos deve conter a identificação e a análise dos principais riscos, consistindo na compreensão da natureza e determinação do nível de risco, que corresponde à combinação do impacto e de suas probabilidades que possam comprometer a efetividade da contratação, bem como o alcance dos resultados pretendidos.

Para cada risco identificado, define-se: a probabilidade de ocorrência dos eventos, os possíveis danos e impacto caso o risco ocorra, possíveis ações preventivas e de contingência (respostas aos riscos), a identificação de responsáveis pelas ações, bem como o registro e o acompanhamento das ações de tratamento dos riscos.

Para o mapeamento e avaliação dos riscos foram consideradas as seguintes tipologias de riscos:

- a) Riscos operacionais: eventos que podem comprometer as atividades do órgão ou entidade, normalmente associados a falhas, deficiência ou inadequação de processos internos, pessoas, infraestrutura e sistemas;
- b) Riscos de imagem/reputação do órgão: eventos que podem comprometer a confiança da sociedade (ou de parceiros, de clientes ou de fornecedores) em relação à capacidade do órgão ou da entidade em cumprir sua missão institucional;
- c) Riscos legais: eventos derivados de alterações legislativas ou normativas que podem comprometer as atividades do órgão ou entidade;
- d) Riscos financeiros / orçamentários: eventos que podem comprometer a capacidade da entidade de contar com os recursos orçamentários e financeiros necessários à realização de suas atividades, ou eventos que possam comprometer a própria execução orçamentária, como atrasos no cronograma de licitações.

O quadro 1 apresenta um resumo dos riscos identificados, a análise da probabilidade e impacto de ocorrência, bem como categoria do risco, a ação de enfrentamento e o seu respectivo responsável.

Quadro 01 - Resumo da análise de riscos do Conselho Regional de Enfermagem do Piauí, Teresina, 2021.

n.º	Severidade	Risco	Probabilidade	Impacto	Descrição do impacto	Categoria	Ação	Responsável
01	6	Déficit de aplicação do processo de Enfermagem nas instituições de saúde;	2	3	A assistência de Enfermagem será prejudicada, barreira à qualidade da assistência.	Operacional	Tratar	Divisão de Fiscalização
02	6	Rejeição de parte dos profissionais de Enfermagem ao Coren-PI;	2	3	Aumento da inadimplência e baixa identificação com o Conselho.	Riscos de imagem	Tratar	Comunicação
03	6	Representatividade política partidária de profissionais de Enfermagem ainda frágil;	3	2	Dificuldade para aprovação de leis voltadas para a Enfermagem.	Riscos legais	Compartilhar	Assessorias
04	2	Distanciamento entre o Coren-PI, Aben e Sindicato da categoria;	2	1	Baixa integração e união da categoria profissional.	Riscos de imagem	Compartilhar	Assessorias
05	2	Distanciamento entre o Coren-PI e as instituições de ensino;	2	1	Baixa identificação dos novos profissionais com o Conselho.	Riscos de imagem	Compartilhar	Assessorias
06	9	Falta de legislação sobre a carga horária padrão e o piso salarial;	3	3	Sobrecarga de trabalho e baixa remuneração dos profissionais de Enfermagem	Riscos legais	Compartilhar	Assessorias
07	6	Existência de instituições de trabalho com condições inadequadas;	2	3	Prejuízo à assistência de Enfermagem	Operacional	Tratar	Divisão de Fiscalização
08	2	Existência de estabelecimentos de saúde com serviço de Enfermagem, que estão sem registro no Coren-PI;	2	1	Dificuldade para planejar fiscalizações e para monitorar o exercício profissional	Operacional	Tratar	Divisão de Protocolo, Atendimento e Cadastro
09	9	Inadimplência dos profissionais de Enfermagem junto ao Coren-PI.	3	3	Déficit de arrecadação e comprometimento financeiro do conselho	Riscos Financeiros	Tratar	Setor de arrecadação e negociação

Os riscos apresentados acima foram analisados e avaliados levando-se em consideração a Matriz de Probabilidade x Impacto – Severidade. Esta matriz atribui automaticamente a Severidade do Risco, utilizando como critério quadro 2, apresentado abaixo, que segrega os riscos em baixo (destacado em verde), médio (destacado em amarelo) e alto (destacado em vermelho).

A mensuração se dá multiplicando o peso da probabilidade pelo peso do impacto. O resultado dessa multiplicação representa a severidade do risco. A severidade é utilizada para classificar os riscos em ordem de prioridade de tratamento.

Quadro 02 - Matriz de Probabilidade x Impacto – Severidade

Nível de risco		Impacto		
		1 Baixo	2 Moderado	3 Alto
Probabilidade	3 Quase Certo	3	6	9
	2 Provável	2	4	6
	1 Improvável	1	2	3

A seguir, as propostas de ações de tratamento dos riscos foram enquadradas em uma das seguintes possibilidades:

- Evitar: descontinuação das atividades que geram os riscos.
- Reduzir (tratar): adotar medidas para reduzir a probabilidade ou o impacto dos riscos.
- Compartilhar (transferir): reduzir a probabilidade ou o impacto dos riscos pela transferência ou pelo compartilhamento de uma porção do risco.
- Aceitar: nenhuma medida é adotada para afetar a probabilidade ou o grau de impacto dos riscos.

2.2 Oportunidades identificadas

A partir da análise Swot, foi possível identificar as principais oportunidades constantes no ambiente interno deste conselho que são apresentadas a seguir:

- Possibilidade de melhorar o dimensionamento de profissionais de Enfermagem;
- Quantitativo crescente de formação de novos profissionais de Enfermagem;
- Ampliação do clube de vantagens;
- Aumento da visibilidade da Enfermagem diante a sociedade em geral;
- Parcerias com entidades públicas para inserção da Enfermagem nas discussões da categoria;
- Reconhecimento da organização interna do Coren-PI pelas instituições de controle;
- Fortalecimento das especialidades da categoria de Enfermagem;
- Aumento da representatividade política da Enfermagem no estado do Piauí.

3 GOVERNANÇA, ESTRATÉGIA E ALOCAÇÃO DE RECURSOS

No que diz respeito ao Planejamento Estratégico Geral, o Coren-PI dispõe de um Plano Plurianual elaborado para o triênio 2019/2021, com iniciativas e objetivos estratégicos que se propõem a notear as principais ações gerenciais no período citado. Dispõe ainda de planejamento estratégico de fiscalização e de eventos voltados aos profissionais de enfermagem, atuando nas demais áreas de acordo com as premissas normativas.

O Planejamento Estratégico do Coren-PI contempla especialmente as atividades de fiscalização visto que a finalidade precípua do órgão é disciplinar, legalizar e fiscalizar o exercício da profissão de enfermagem, em sua jurisdição.

Para tanto é realizado anualmente um encontro na sede do Coren-PI onde, junto com a Diretoria do Coren/PI, a coordenação, os fiscais (incluindo a sede e as 03 (três) subseções nos municípios de Floriano, Parnaíba e Picos) discutem os principais problemas, infrações, os melhores resultados de todas as instituições fiscalizadas no Estado, bem como analisam e avaliam a efetividade das ações do departamento de fiscalização.

Além do Planejamento Estratégico da Fiscalização, também são programados os eventos científicos voltados para os profissionais de enfermagem a serem realizados pela Autarquia.

3.1 Descrição da Estrutura de Governança

De acordo com o Referencial Básico de Governança Pública (TCU,2014), apresentamos as instâncias no âmbito do Coren-PI:

- As instâncias internas de governança são responsáveis por definir ou avaliar a estratégia e as políticas, bem como monitorar a conformidade e o desempenho destas, devendo agir nos casos em que desvios forem identificados. São, também, responsáveis por garantir que a estratégia e as políticas formuladas atendam ao interesse público servindo de elo entre principal e agente.
- As instâncias internas de apoio à governança realizam a comunicação entre partes interessadas internas e externas à administração.

Figura 04 - Estrutura de governança

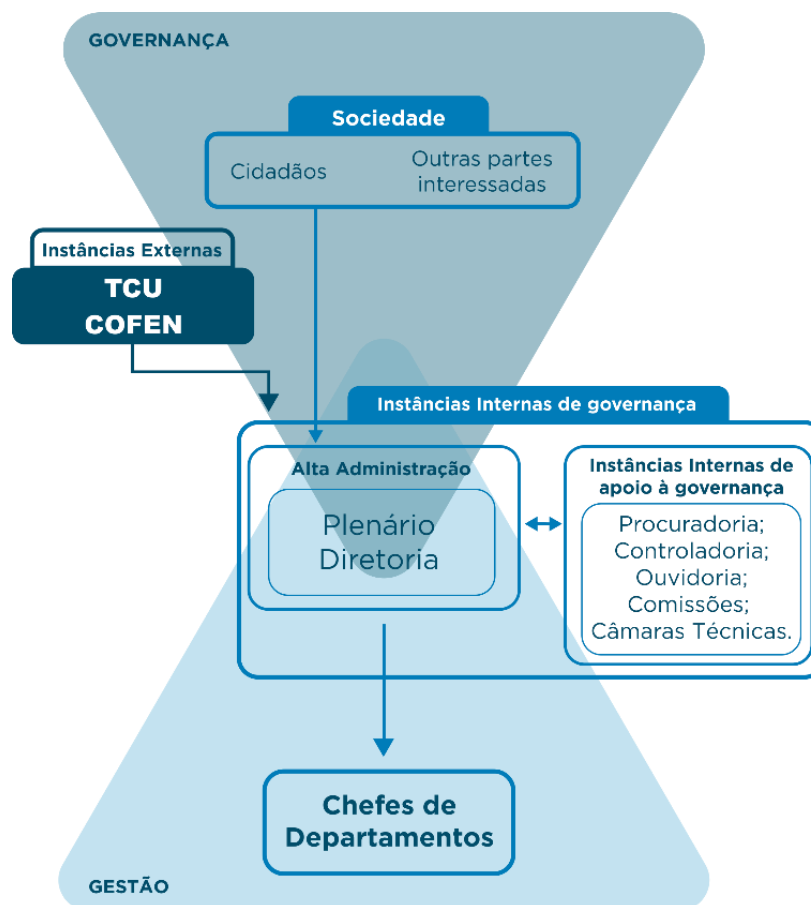

Assim sendo, nosso Plenário é integrado por todos os Conselheiros e presidido pelo Presidente do Conselho. É composto por Conselheiros e suas competências estão arroladas no Regimento Interno do Conselho Regional de Enfermagem do Piauí. A Alta Administração é composta pela Presidência e Diretoria, e suas competências estão listadas no Regimento Interno.

Figura 05 - Composição do Plenário em 2021



3.2 Planejamento Estratégico

O Planejamento Estratégico Institucional (PEI) do Conselho Regional de Enfermagem do Piauí segue a Metodologia de Gestão Estratégica Orientada para Resultados (GEOR).

O princípio que norteia a Metodologia GEOR é o de alavancar, em curto prazo, a capacidade de produzir e medir benefícios relevantes para a sociedade, no nosso caso, para a Enfermagem Piauiense. A Metodologia GEOR traduz o compromisso dos Conselheiros Federais e Regionais de explicitar e cristalizar os seus compromissos com a Enfermagem para o alcance de resultados, transparência e prestação de contas em benefício da classe que representam.

A Metodologia GEOR está implementada em cima de quatro eixos: foco na Enfermagem brasileira, transparência da gestão, flexibilidade e simplicidade. Desta forma, o Coren-PI tem mecanismos para multiplicar e melhorar o atendimento à enfermagem e à sociedade.

Esta metodologia está composta pela definição de um Plano Plurianual (PPA), o qual é definido pela Plenária de Conselheiros do Coren-PI. Este PPA é composto de Programas Temáticos e Objetivos Estratégicos, os quais são constituídos por Iniciativas Estratégicas. As Iniciativas Estratégicas, por sua vez, dão origem a Planos de Ação que serão detalhados na forma de Projetos. São estes últimos que concretizam os Objetivos Estratégicos traçados pela Plenária do Coren-PI.

Conforme o exposto, para que o alcance dos Objetivos Estratégicos e o cumprimento da sua Missão, o PPA auxilia dando o direcionamento estratégico e estruturando de forma sistemática o caminho a ser trilhado.

As atividades de elaboração do planejamento estratégico desse Conselho Regional foram iniciadas na Oficina de Planejamento Estratégico realizada durante o seminário administrativo 2017 em Luís Correia - PI e discutidas em Reuniões Ordinárias de Diretoria em Teresina-PI. O Plano Plurianul aprovado pelo Plenário do Regional pode ser encontrado em sua íntegra no Portal da Transparência (<http://ouvidoria.cofen.gov.br/coren-pi/transparencia/planejamento-estrategico/>).

Com a elaboração das iniciativas e objetivos estratégicos de governança do Coren-PI, o acompanhamento da execução dos objetivos passou a ser realizado através de reuniões entre os empregados públicos do Conselho e membros da Diretoria

3.3 Mapa Estratégico

Figura 06 – Mapa Estratégico do Coren-PI



MAPA ESTRATÉGICO (PPA 2022-2024)

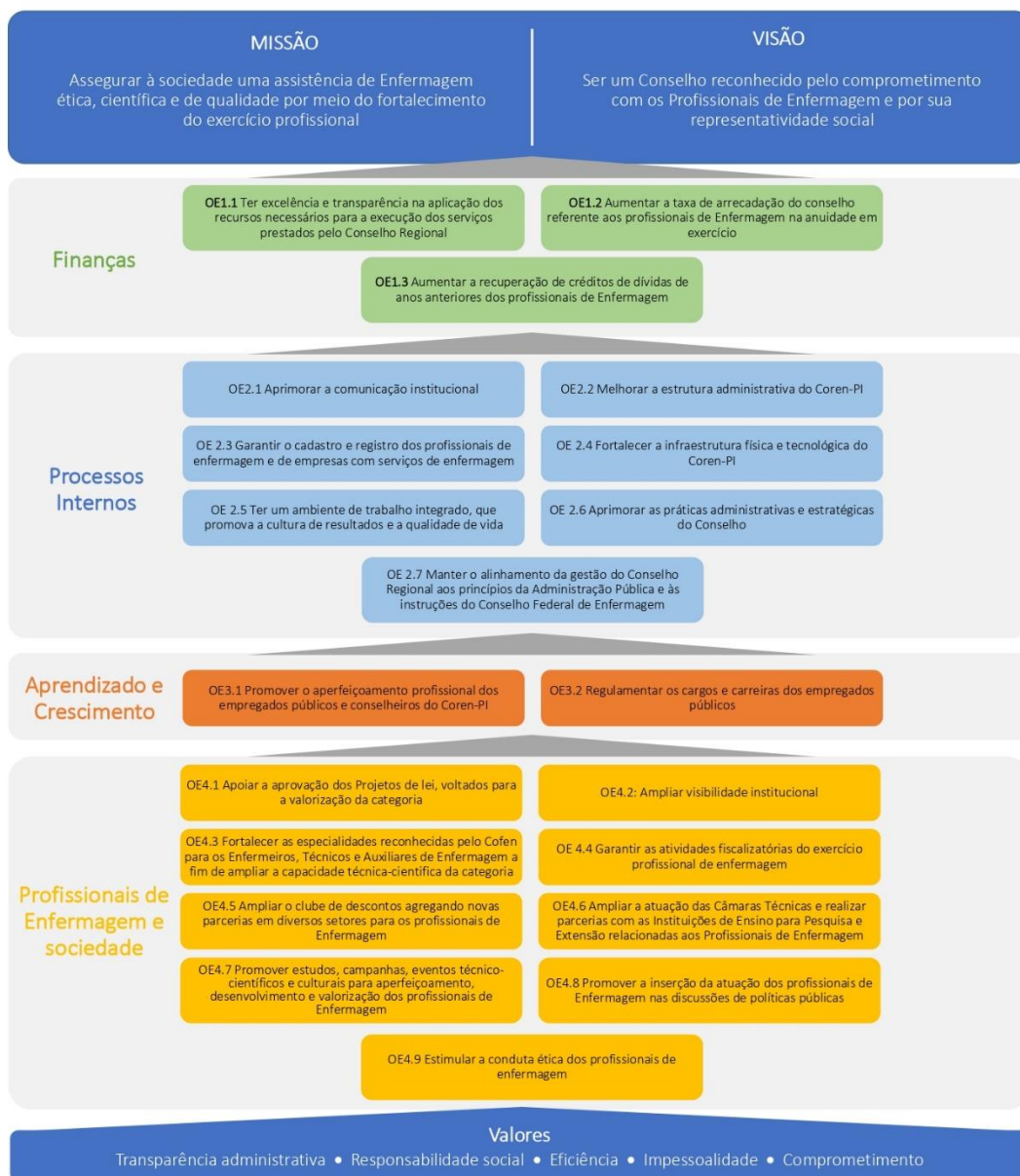

3.4 Resultados da área fim

Quanto as áreas fins do Conselho, destacamos aqui os resultados obtidos no Registro e Inscrição Profissional, Fiscalização e nos Processos Éticos.

Quanto ao Registro e Inscrição Profissional, em 2021 alcançamos o total de 42.699 profissionais inscritos, conforme distribuição por categoria e quantidade listadas no quadro 3. Dentre o total de 707 registros de especialidades.

Quadro 03 - Quantidade total de inscritos em 2021 por categoria

CATEGORIA	QUANTIDADE
Enfermeiros	12.391
Técnicos de enfermagem	24.460
Auxiliares de enfermagem	5.848
Especialistas	707

Sobre a fiscalização, o Planejamento da fiscalização para o ano de 2021 foi focado principalmente com o objetivo de compensar todas as dificuldades do ano de 2020. Com a Pandemia causada pelo vírus SARS-CoV-2, parte do planejamento de 2020 ficou comprometido.

Nas instituições de saúde que atendiam a pacientes suspeitos e confirmados de Covid-19, haja vista, a demanda crescente de denúncias de escassez de EPI e déficit de profissionais de Enfermagem.

Devido a Pandemia causada pelo vírus SARS-CoV-2, as ações da fiscalização sofreram modificações comprometendo o planejamento anual, devido Decisão Cofen nº 049/2021 (interrompeu as fiscalizações planejadas direcionando somente a áreas de atendimento covid) e a nº 135/2021 (atualizou os parametros de fiscalização, iniciando uma retomada das fiscalizações).

Quadro 04 – Quantitativo de Atividades de Fiscalização em 2021

ATIVIDADE DESENVOLVIDA	QUANTITATIVO
Fiscalizações Realizadas	507
Fiscalizações Proativas	492
Fiscalizações Reativas	15
Denúncias Recebidas	53
Denúncias Diligenciadas	48

ATIVIDADE DESENVOLVIDA	QUANTITATIVO
Profissionais Fiscalizados	6.870
Autos de Infração	0

Para o DGEP, o ano de 2021 foi principalmente de reorganização administrativa e dos processos de trabalhos, e de continuidade nas inspeções das instituições de saúde e das empresas correlatas do estado do Piauí. Assim, estima-se que em 2022, possamos avançar na qualidade das fiscalizações, aberturas e monitoramento de PADS, realizações de forças tarefas específicas pelo estado, formalização e fortalecimento de parcerias com o Ministério Público do Piauí, Tribunal de Contas do Estado do Piauí e Divisão de Vigilância Sanitária, criação do manual e procedimentos operacionais padrões da divisão, e continuidade dos relatórios quantitativos trimestrais de todas as atividades desenvolvidas pela fiscalização.

Em relação os resultados obtidos em outra atividade finalística do Conselho, o Tribunal Ético, temos a condução dos processos de denúncias, éticos, de interdição e de desagravo público, que resultaram em 2021:

Quadro 05 - Quantitativo de resultados em processos de denúncia ética.

Ano-calendário	Denúncia recebida	Resultados em denúncias éticas		
		Denúncia não admitida	Denúncia admitida	Denúncia em análise
2021	34	18	14	02

Quadro 06 - Quantitativo de processos éticos julgados e transitados.

Ano-calendário	Processos éticos julgados	Processos éticos transitados em julgado
2021	05	01

Quadro 07 - Levantamento de Processos Éticos julgados

Nº DO PROCESSO E DATA DE INÍCIO	TEMA DA DENÚNCIA	FASE	DENUNCIANTES (CATEGORIA / INTERESSE)	DENUNCIADOS (REGISTRO)	RESULTADO INDIVIDUALIZADO	SITUAÇÃO
PROCESSO ÉTICO Nº 09/2019 (20/05/2019)	Possível ameaça de agressão, constrangimento em ambiente de trabalho, injúria, calúnia, difamação e assédio moral.	Julgamento	Enfermeiro	555571-ENF	Absolvição (16/11/2021)	Ainda cabe recurso e contrarrazões
PROCESSO ÉTICO Nº 12/2019 (30/09/2019)	Negligência, provocar ou ser omisso diante de qualquer forma de violência.	Julgamento	Familiar	1126082-TE	Absolvição (16/11/2021)	Ainda cabe recurso e contrarrazões
PROCESSO ÉTICO Nº 13/2019 (30/09/2019)	Possíveis irregularidades em atendimento	Julgamento	Pessoa Jurídica (Ministério Público/PI)	57034-ENF	Advertência verbal (26, 36, 37, 38, 61 e 87-567/2017) (16/11/2021)	Ainda cabe recurso e contrarrazões
PROCESSO ÉTICO Nº 01/2020 (13/06/2020)	Assédio moral	Julgamento	01 Enfermeiro 15 Técnicos de Enfermagem 03 Auxiliares de Enfermagem	389354-ENF	Advertência verbal e suspensão por 30 dias (24, 25, 26, 61, 63, 69 e 83 – 564/2017)	Ainda cabe recurso e contrarrazões
PROCESSO ÉTICO Nº 09/2021 (11/02/2021)	Possível apresentação de atestado médico sem veracidade	Julgamento	Pessoa Jurídica (Associação piauiense de combate ao câncer Alcenor Almeida)	263643-ENF	Absolvição (16/11/2021)	Não cabe recurso (15/12/2021)

Quadro 08 - Levantamento de prazos dos Processos Éticos.

PROCESSOS ÉTICOS									
FASE	MÉDIA DE TEMPO			MAIOR TEMPO			MENOR TEMPO		
	2019	2020*	2021* *	2019	2020*	2021* *	2019	2020*	2021* *
Admissibilidade	42	97	56	471	311	194	1	11	22
Instrução	137	0	173	211	0	284	120	0	109
Julgamento	0	0	58	0	0	163	0	0	20

*Os prazos dos processos referentes à Divisão de Processo Ético Disciplinar foram suspensos, conforme Decisão Cofen Nº 29/2020 de 19 de março de 2020, Art. 1º “Decide: Suspender, “Ad Referendum” do Plenário do Cofen, por 60 (sessenta) dias, no âmbito do Sistema Cofen/Conselhos Regionais de Enfermagem, todos os prazos processuais previstos no Código De Processo Ético- Disciplinar Da Enfermagem (...)”. Posteriormente, a Decisão Cofen Nº 39/2020 de 15 de maio de 2020 determinou no Art. 1º “(...)prorrogar, “Ad Referendum” do Plenário do Cofen, por 60 (sessenta dias), a suspensão dos prazos referidos no Art. 1º e no Art. 3º da Decisão Cofen Nº 029/2020”.

**Os prazos dos processos referentes à Divisão de Processo Ético Disciplinar foram prorrogados, conforme Decisão Cofen nº 40/2021 de 18 de março de 2021 e Decisão Coren-PI nº 55/2021, Art. 1º “Decide prorrogar no âmbito do Conselho Regional de Enfermagem do Piauí por 30 (trinta) dias todos os prazos processuais previstos no Código de Processo Ético-Disciplinar da Enfermagem, aprovado pela Resolução Cofen nº 370 de 03 de novembro de 2010, devido a gravidade da pandemia da Covid-19 no estado.

3.5 Gestão de Pessoas

A Divisão de Gestão de Pessoas compete as atividades voltadas à operacionalização de benefícios, folha de pagamento, acompanhamento de desenvolvimento profissional, processos de admissões e desligamentos, controle do registro eletrônico do ponto e gestão de contratos afetos à área de pessoal e serviços terceirizados.

Quadro 09 - Distribuição dos servidores por área de trabalho

Tipologias dos Cargos	Lotação Efetiva	
	Área Meio	Área Fim
1. Servidores de Carreira vinculados ao órgão	10	12
2. Servidores com Contratos Temporários	12	-
3. Servidores sem Vínculo com a Administração Pública	23	-
4. Total de Servidores (1+2+3)	43	-

Quadro 10 - Distribuição dos servidores por unidade de exercício

Unidade	Efetivo	Comissionado	Terceirizado	Jovem Aprendiz
1.Sede Teresina	19	12	16	01
2.Subseção Floriano	01	00	02	00
3.Subseção Parnaíba	01	00	02	00
4.Subseção de Picos	01	00	02	00
5.Escritório Administrativo de São Raimundo Nonato	0	0	01	0
TOTAL	22	12	23	01

3.4.1 Evolução do quadro de pessoal

No exercício de 2021, o Coren-PI possuía um quadro funcional de 22 (vinte e dois) servidores efetivos, 12 assessores ocupantes de cargos comissionados, 01 (uma) jovem aprendiz, além dos funcionários terceirizados, que são: 02 (dois) motoristas, 04 (quatro) vigilantes, 02 (dois) serviços gerais e 15 (quinze) auxiliares administrativos, totalizando 58 (cinquenta e oito) profissionais. Ao término do Exercício de 2021, o Coren-PI possui uma força de trabalho de profissionais, sendo: 22 (vinte e dois) servidores efetivos, 12 assessores ocupantes de cargos comissionados, 01 (uma) jovem aprendiz,

além dos funcionários terceirizados, que são: 02 (dois) motoristas, 04 (quatro) agente de portaria, 02 (dois) serviços gerais e 15 (quinze) auxiliares administrativos

Analisando as contratações do Coren-PI com relação ao ano Exercício de 2020, percebe-se que não houve contratação de funcionário efetivo no exercício de 2021 e sim uma reintegração judicial de funcionário efetivo.

3.4.2 Plano de Remoção e Alocação de Servidores

No Exercício de 2021 ficou decidido pela Diretoria do Coren-PI que a funcionária Nayra Fernanda da Silva Sousa, lotada na Subseção de Floriano – PI, continua a exercer as atividades de fiscais tanto na sede como na referida Subseção, sendo 15 dias na sede e 15 dias na Subseção de Floriano – PI em conformidade com a Decisão nº 140 de 24/09/2021.

3.4.3 Seleção e Recrutamento de Pessoas

Os empregados do Coren-PI são contratados mediante aprovação em Concurso Público, sob o regime da Consolidação das Leis do Trabalho, como também a contratação de empresa de serviços terceirizados, como por exemplo, agentes de portaria, serviços gerais e auxiliares administrativos. Utilizamos como mão de obra temporária a contratação de estagiários e jovem aprendiz para suprir a necessidade existente

Quadro 11 - Detalhamento da despesa de pessoal e evolução dos últimos 3 anos.

DESPESA	2021	2020	2019	2018
PESSOAL E ENCARGOS SOCIAIS	2.386.247,90	2.176.602,95	2.066.593,05	2.155.452,89
APLICAÇÕES DIRETAS	2.386.247,90	2.176.602,95	2.066.593,05	2.155.452,89
APOSENTADORIAS DO RPPS	0	0	0	0
PROVENTOS - PESSOAL CIVIL	0	0	0	0
Aposentadoria por Tempo de Contribuição	0	0	0	0
Aposentadorias Compulsórias	0	0	0	0
Aposentadoria por Invalidez	0	0	0	0
Aposentadorias Especiais - Atividades de Risco	0	0	0	0
Aposentadorias Especiais - Deficiência	0	0	0	0
Outras Aposentadorias Especiais	0	0	0	0
APOSENTADORIAS PENDENTES DE APROVAÇÃO	0	0	0	0
OUTRAS APOSENTADORIAS	0	0	0	0
OUTROS BENEFÍCIOS ASSISTENCIAIS DO SERVIDOR OU DO MILITAR	72.534,95	72.169,08	62.786,44	54.102,65
Auxílio Creche	0	0	0	0

DESPESA	2021	2020	2019	2018
Auxílio Especialização	5.917,59	4.821,46	3.377,75	0
Auxílio Funeral	0	0	0	0
Auxílio Natalidade	0	0	0	0
Auxílio Odontológico	0	0	0	0
Auxílio Saúde aos Servidores	66.617,36	67.347,62	59.408,69	54.102,65
Seguro de Vida	0	0	0	0
VENCIMENTOS E VANTAGENS FIXAS - PESSOAL CIVIL	1.765.044,97	1.674.983,44	1.544.649,94	1.637.701,86
Vencimentos e Salários	1.353.492,39	1.295.186,30	1.182.408,53	1.257.254,17
Adicional Noturno	0	0	0	0
Incorporações	0	0	0	0
Gratificação Por Exercício de Cargos e Funções	79.466,70	88.455,79	102.420,51	109.500,83
Gratificação por Tempo de Serviço	0	0	0	0
Férias	140.679,31	123.063,57	102.482,93	109.252,32
13. Salário	139.451,87	125.455,94	120.372,71	121.963,59
Férias - Abono Pecuniário	2.962,02	0	0	5.096,63
Férias - Abono Constitucional	48.992,68	42.821,84	36.965,26	39.730,95
Complementação Salarial	0	0	0	0
Vencimentos e Salários Prorrogação Salário Maternidade	0	0	0	0
Outros Vencimentos e Vantagens Fixas - Pessoal Civil – RGPS	0	0	0	0
Gratificação de Qualificação	0	0	0	0
OBRIGAÇÕES PATRONAIS	511.364,48	426.496,04	453.234,60	455.863,00
Contribuições Previdenciárias - INSS	361.994,98	278.253,15	321.739,85	324.976,73
Contribuição para o PIS sobre Folha de Pagamento	16.654,79	14.799,42	14.631,55	14.571,83
FGTS	132.714,71	133.443,47	116.863,20	116.314,44
FGTS - PDV	0	0	0	0
OUTRAS OBRIGAÇÕES PATRONAIS	0	0	0	0
OUTRAS DESPESAS VARIÁVEIS - PESSOAL CIVIL - RGPS	37.303,50	2.954,39	5.922,07	7.785,38
Gratificação / Salário - Substituições	0	0	0	0
Serviços Extraordinários	0	0	0	0
Horas Extras	3.960,26	2.954,39	5.922,07	7.785,38
Ressarcimento de Despesas de Pessoal Requisitado	33.343,24	0,00	0,00	0,00
SENTENÇAS JUDICIAIS		0	0	0
Sentenças / Decisões Judiciais Trabalhistas - Trânsito em Julgado - e Encargos	0	0	0	0
Despesas de Exercícios Anteriores		0	0	0
INDENIZAÇÕES E RESTITUIÇÕES TRABALHISTAS		0	0	0
Férias Indenizadas		0	0	0
Aviso Prévio Indenizado		0	0	0
Multas e Contribuições sobre Depósitos do FGTS		0	0	0
Programa de Demissão Voluntária - PDV		0	0	0
Fundo de Garantia por Tempo de Serviço - FGTS - PDV		0	0	0
Outras Indenizações Trabalhistas		0	0	0

Fonte: Divisão de Gestão de Pessoas/Deptº Adm/Deptº Fin-Coren-PI

Quadro 12 – Quantitativo de fiscais em relação ao total de colaboradores

Quantidade de Fiscais	Total de Colaboradores	Percentual de fiscais em relação ao total de colaboradores (%)
7	44	15,91%

Fonte: Divisão de Gestão de Pessoas/Deptº Adm-Coren-PI

Em 2021, o Conselho Regional de Enfermagem do Piauí (Coren-PI), teve o gasto com pessoal no valor de R\$ 2.386.247,90 (Dois milhões, trezentos e oitenta e seis mil, duzentos e quarenta e sete reais e noventa centavos), conforme demonstrado no gráfico 1.

3.4.4 Evolução dos gastos com pessoal

A variação dos gastos com pessoal no período de 2019 a 2021 é justificada pelos casos elencados abaixo:

- De 2019 para 2020 houve uma maximização de 5,32% em decorrência principalmente do reajuste salarial descrito na tabela abaixo e rescisão de empregado público em dezembro de 2020, conforme já explanado anteriormente.
- De 2020 para 2021 houve uma maximização de 9,63% em decorrência das contratações de empregados públicos comissionados que compuseram o quadro de funcionários do Coren-PI.

Gráfico 01 - Evolução dos gastos com pessoal

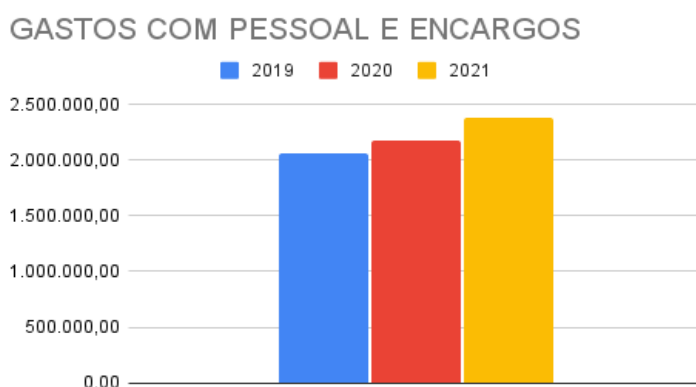

Fonte: Divisão de Gestão de Pessoas/Deptº Adm/Deptº Fin-Coren-PI

Quadro 13 - Percentual de reajustes com pessoal concedidos pelo Coren-PI

Ano	2018	2019	2020	2021
Porcentagem	12% e 8%	5%	4%	2%

Fonte: Divisão de Gestão de Pessoas/Deptº Adm/Deptº Fin-Coren-PI

3.4.5 Avaliação de desempenho, remuneração e meritocracia

O Coren-PI não possui um Plano de Cargos e Carreiras implantado, ficando dessa forma impossibilitado a realização da avaliação de desempenho.

3.6 Gestão de licitações e contratos incluindo de TI

De acordo com a Decisão Coren-PI nº 043/2021, que dispõe sobre a estrutura administrativa dos órgãos de assessoramento e execução no âmbito do Coren – PI, Compete a Divisão de Licitações, Contratos e Convênios:

- I - Pesquisar, organizar, acompanhar e orientar a aplicação da legislação relacionada com compras, contratos e convênios;
- II - Fiscalizar o cumprimento das cláusulas dos contratos e convênios quanto à legalidade dos mesmos;
- III - Elaborar minutas de atos convocatórios e instrumentos congêneres;
- IV - Analisar, instruir e elaborar respostas aos questionamentos e impugnações de editais, dentro dos prazos estabelecidos pela legislação;
- V - Prestar apoio administrativo às comissões permanentes de licitações, comissões especiais e pregoeiros;
- VI - Analisar, instruir e extrair informações dos processos, para elaboração de notas técnicas, visando subsidiar a Consultoria Jurídica, nas respostas aos mandatos de segurança e correlatos;
- VII - Receber e cadastrar os processos relativos à solicitação de formalização de convênios, contratos e instrumentos similares;
- VIII - Participar da definição de diretrizes de instrução, acompanhamento, habilitação, execução e prorrogação de convênios e contratos;
- IX - Elaborar minutas de termos de compromisso, contratos, convênios, extratos e demais instrumentos afetos a sua área de competência;
- X - Coordenar o monitoramento das atividades decorrentes da pactuação de convênios, contratos e similares no âmbito do Coren-PI;

XI - Coordenar a execução das ações necessárias ao atendimento das alterações aprovadas nos convênios, contratos e instrumentos similares firmados;

XII - Coordenar a execução das atividades de montagem, instrução, análise de processos para formalização de contratos, convênios e similares, promovendo sua assinatura (formalização), acompanhamento de execução e vigência, aditamentos e encerramentos;

XIII - Dar subsídios à Controladoria para responder as demandas dos órgãos de controle interno e externo;

XIV - Elaborar, trimestral e anualmente, relatório, com estatísticas, de suas atividades e encaminhá-los a Presidência;

XV - Elaborar o Plano Anual de Trabalho para o exercício posterior e encaminhá-lo para a Presidência;

XVI - Executar outras atividades correlatas que lhe forem determinadas.

A relevância da divisão se dá em razão de que a ausência desse serviço inviabiliza o funcionamento do Conselho, seja pela falta de materiais/insumos, seja pela falta de mão de obra para realização de serviços contínuos e não-contínuos.

Além disso, o setor de licitação é um setor estratégico para o desenvolvimento das atividades institucionais do Conselho, que por ser uma Autarquia, possui um regramento jurídico-administrativo complexo e que demanda a existência de um setor estruturado por aparato tecnológico e principalmente por pessoal qualificado para desenvolver as atividades dentro dos princípios administrativos e com a eficiência necessária para o bom andamento das atividades, estimulando boas práticas de gestão em todos os processos que o setor estiver como responsável institucional.

Dentre as ações realizadas em 2021, destaca-se a contratação de empresa especializada para a prestação dos serviços de natureza continuada de terceirização de mão-de-obra para atender as necessidades da Sede em Teresina - PI, bem como as subseções do Coren-PI.

Além disso, também foram realizadas 22 (vinte e duas) contratações por dispensas, 08 (oito) contratações por inexigibilidade e 10 (dez) contratos aditivados.

Informamos ainda que o processo licitatório de serviços de publicidade e propaganda está em tramitação, em fase de instrução interna para a devida aprovação, conforme estabelecido em lei. Quanto às contratações relativos à área de tecnologia e TI, o Coren-PI utiliza os sistemas de informática da empresa Incorp Technology (Incorpware

e Incorp24h), que atende por completo as necessidades em relação ao cadastro, fiscalização, dívida ativa, protocolo e cobrança, além dos módulos da área contábil da empresa Implanta informática, que são: SISCONT.net, SIALM.net, SISPAT.net, todos em conformidade com a legislação vigente.

Na tabela abaixo, constam as informações sobre as contratações realizadas em 2021, sendo através de processo licitatório, adesão à ata de registro de preços ou através de dispensa de licitação e inexigibilidade.

É bem verdade que no exercício de 2021, Coren – PI teve um avanço significativo em seu plano anual de contratações, tendo em vista o aumento quantitativo no número de licitações (em sua maioria pregões eletrônicos) realizados, adesões às Ata de Registro de Preços e conseqüentemente, a diminuição de dispensas de licitações, o que evita a ocorrência de fracasso de despesas. Em continuidade ao trabalho realizado em 2021, os setores competentes estão alinhados e focados em regularizar as demais pendências relacionados às contratações, bem como cumprir a meta estabelecida para a realização dos pregões previstos para o ano de 2022, conforme o Plano Anual de Contratações para o ano supracitado.

3.6.1. Detalhamento dos gastos das contratações por finalidade e especificação dos tipos de serviços contratados para o funcionamento administrativo

Quadro 14 - Contratações do Coren-PI em 2021.

Tipo de contratação	Número do processo	Objeto	Valor
JANEIRO/2021			
DISPENZA	006/2021	Serviços de Locação de Central Telefônica inteligente , tipo PABX, com 32(trinta e dois) ramais, com sistema gerenciamento de WhatsApp e suporte técnico para a sede do Coren-PI.	R\$ 17.499,96
DISPENZA	29/2021	Aquisição de Certificado Digital	R\$ 1.880,00
DISPENZA	949/2020	Serviços de Provimento de Acesso Corporativo à Internet (serviço), para o escritório administrativo do Coren-PI instalado em São Raimundo Nonato-PI.	R\$ 1.198,80
INEXIGIBILIDADE - ADITIVO	002/2017	Prestação de serviços de manutenção e suporte técnico ao sistema incorpware	R\$ 2.264,58
FEVEREIRO/2021			
DISPENZA	005/2021	Serviços de Locação de estacionamento	R\$ 13.800,00
MARÇO/2021			
DISPENZA	173/2021	Contratação de Serviços de Provimento de Acesso Corporativo à internet (Serviços) para a	R\$ 11.540,00

Tipo de contratação	Número do processo	Objeto	Valor
		sede do Coren-PI e a Subseção de Parnaíba -PI, incluindo instalação, suporte técnico e manutenção.	
DISPENSA	173/2021	Contratação de Serviços de Provimento de Acesso Corporativo à internet (Serviços) para a sede do Coren-PI e a Subseção de Floriano e Picos, incluindo instalação, suporte técnico e manutenção.	R\$ 2.497,60
INEXIGIBILIDADE	68/2021	Publicação dos Atos oficiais do Coren-PI no Diário Oficial da União	R\$ 15.333,03
ABRIL/2021			
DISPENSA	333/2021	Contratação de pessoa jurídica especializada em serviços de vigilância armada com posto de 24h ininterruptos para atender as necessidades do Coren-PI.	R\$ 54.968,77
DISPENSA	273/2021	Aquisição de equipamento de informática	R\$ 1.569,50
ADESÃO A ATA DE REGISTRO DE PREÇOS	125/2021	Serviço de agenciamento de viagens compreendendo a cotação, emissão, reserva, marcação, remarcação, cancelamento, alteração, reembolso e fornecimento de passagens terrestres	R\$ 6.494,91
MAIO/2021			
DISPENSA	400/2021	Contratação de Empresa para a prestação de Serviços e fornecimento de materiais para suporte a realização da semana de Enfermagem 2021.	R\$ 25.567,00
PREGÃO ELETRÔNICO Nº 01/2021	354/2021	Contratação de empresa para prestação de serviços e fornecimento de material para suporte a realização Semana de enfermagem 2021 (Material Gráfico)	R\$ 91.090,00
DISPENSA	365/2021	Aquisição de equipamentos de proteção individual acessórios e produtos de limpeza para Coren-PI.	R\$ 13.349,00
DISPENSA	424/2021	Contratação de Empresa especializada em serviços de criação e administração de site e/ou blog para divulgação da semana de enfermagem 2021 do Coren-PI	R\$ 900,00
DISPENSA	304/2021	Serviços de coleta, transporte, tratamento e destinação final de resíduos Classe II(lixo domiciliar) na sede do Coren-PI	R\$ 2935,50
INEXIGIBILIDADE	423/2021	Serviços de informática para acesso aos serviços do Conselho, através do Sistema de Autoatendimento 24h, com suporte técnico, para atender as necessidades do Coren-PI.	R\$ 42.320,04
DISPENSA	405/2021	Acesso ao sistema de banco de dados específico com informações atualizadas de preços praticados no mercado a serem realizadas pelo Coren-PI.	R\$ 5.700,00
JUNHO/2021			
INEXIGIBILIDADE	570/2021	Serviços de venda de produtos, por meio de pacote de serviços de Empresa Brasileira de Correios e Telégrafos-Correios, como também serviços de coleta de malote.	R\$ 25.237,69
JULHO/2021			
DISPENSA	540/2021	Contratação de equipamentos na prestação de	R\$ 16.890,00

Tipo de contratação	Número do processo	Objeto	Valor
		serviços de instalação de equipamentos de segurança para a subseção do Coren-PI em Parnaíba-PI	
DISPENSA	425/2021	Contratação de empresa especializada em serviços de assistência técnica de equipamentos de informática.	R\$ 3.226,00
DISPENSA	603/2021	Fornecimento de mão de obra , para a Prestação de serviço de apoio de portaria , a serem realizados por Agente de Portaria 24h, na sede do Coren-PI.	R\$ 80.081,28
DISPENSA	546/2021	Contratação de empresa especializada na prestação dos serviços de fornecimento do exame teste de anticorpos neutralizantes para os serviços do coren-PI.	R\$ 660,00
ADESÃO A ATA DE REGISTRO DE PREÇOS	523/2021	Locação de software de gestão , topo ERP(Enterprise Resource Planning), para o controle contábil e orçamentário das despesas , controle por centro de custos, controle patrimonial, controle dos materiais de consumo e compras(almoarifado), para o uso do Coren-PI.	R\$ 71.040,00
AGOSTO/2021			
DISPENSA	441/2021	Aquisição de produtos de higiene e generos alimenticios para atender as necessidades do Coren-PI.	R\$ 10.325,97
DISPENSA	029/2018	Aquisição de Material de escritorio e suprimentos de informatica para atender as necessidades do Coren-PI.	R\$ 15.014,94
PREGÃO ELETRONICO N°02/2021	219/2021	Contratação de Empresa especializada na prestação de serviços de natureza continuada de terceirização de mão-de-obra para atender os necessidades do Coren-PI.	R\$ 754.158,96
ADESÃO A ATA DE REGISTRO DE PREÇOS - ADITIVO	037/2019	Serviços de Administração e gerenciamento de frota de veículos, de forma contínua , junto à rede de oficinas, postos de combustíveis e centros automotivos.	R\$ 64.807,02
SETEMBRO/2021			
DISPENSA	863/2021	Contratação de serviços extras para atendimento ao estande do Coren-PI durante a realização do 23° CBCENF.	R\$ 1.150,00
DISPENSA	183/2021	Contratação de empresa para criação de layout, desenvolvimento, atualização manutencao e programação de conteudo do site do Coren-PI	R\$ 10.030,00
DISPENSA	694/2021	Contratação de empresa especializada em registro de dominio para aquisição do dominio.org	R\$ 40,00
DISPENSA	685/2021	Contratação de Empresa especializada na especialização de manutenção e conservação de 01 elevador de marca OTIS.	R\$ 8.400,00
DISPENSA	602/2021	Aquisição de filtros para cartuchos de purificadores de Água, como também torneiras, pingadeiras e reservatório para atender as necessidades do Conselho Regional de Enfermagem do Piauí.	R\$ 2.673,00
PREGÃO	884/2020		R\$ 27.656,72

Tipo de contratação	Número do processo	Objeto	Valor
ELETRÔNICO Nº 003/2021.		Mais Fiscalização	
DISPENSA	274/2021	Confecção de coletes para fiscalização	1.955,00
PREGÃO PRESENCIAL Nº 05/2016 - ADITIVO	021/2016	Seguro Total de Automóveis do Coren-PI	R\$ 4.714,37
PREGÃO PRESENCIAL Nº 06/2018 - ADITIVO	022/2018	Serviços de seguro total para os bens imóveis do Coren-PI.	R\$ 6.293,02
OUTUBRO/2021			
DISPENSA	831/2021	Contratação de empresa especializada na prestação de serviços de instalação de equipamentos de segurança para a subseção do Coren-PI Floriano	R\$ 17.275,60
DISPENSA	683/2021	Confecção de Bandeiras e aquisição de Base com Mastros para bandeira para atendimento das necessidades funcionais do Conselho Regional de Enfermagem do Piauí.	R\$ 3.660,00
DISPENSA	745/2021	empresa especializada em fornecimento sob demanda de Gás Liquefeito de Petróleo-GLP (gás de cozinha)	R\$ 1.610,00
DISPENSA	421/2021	Contratação de empresa especializada em prestação de serviço de sistema de Informática de folha de pagamento e ponto eletrônico, bem como cessão de Direito de uso.	R\$ 14.559,00
NOVEMBRO/2021			
DISPENSA	715/2021	Contratação de empresa especializada em manutenção preventiva e ou corretiva em aparelhos de ar condicionados tipo split para o Coren-PI	R\$ 8481,4
DISPENSA	119/2021	Contratação de empresa especializada em Sistema de Cabeamento para serviços de ativação de pontos para PABX na sede do Coren-PI, incluindo aquisição de aparelhos telefônicos.	R\$ 866,2
DISPENSA	961/2021	Contratação de pessoa jurídica especializada em serviços de organização de eventos para qualificação da solenidade de entrega de medalha profissional destaque da enfermagem Piauiense.	R\$ 9.850,00
DISPENSA	1007/2021	Contratação de Empresa Especializada na prestação de serviços de locação de veículos.	R\$ 2.240,00
DISPENSA	1024/2021	Aquisição de Equipamentos Audiovisuais para o Coren-PI	R\$ 1.464,00
PREGÃO ELETRÔNICO Nº 004/2021.	884/2020	Mais Fiscalização	R\$ 340.260,53
DEZEMBRO/2021			
PREGÃO ELETRÔNICO Nº 005/2021	48/2021	Contratação de empresa especializada para prestação de serviços de captura, roteamento, transmissão, processamento, compensação e liquidação financeira das transações realizadas por meio de cartões magnéticos com função de	R\$ 68.558,00

Tipo de contratação	Número do processo	Objeto	Valor
		debito/credito.	
DISPENSA	917/2021	Contratação de empresa especializada nos serviços de confecção, impressão e acabamento de boleto de cobrança anuidade do exercício 2022.	R\$ 6.401,86
CARTA CONVITE Nº 001/2021	960/2021	Contratação de Empresa especializada para a prestação dos serviços de hospedagem, alimentação e locação de espaço para realização do Seminário Administrativo do Coren-PI.	FRACASSADO

Gráfico 02 - Ações e Acompanhamento de Processos Licitatórios em 2021

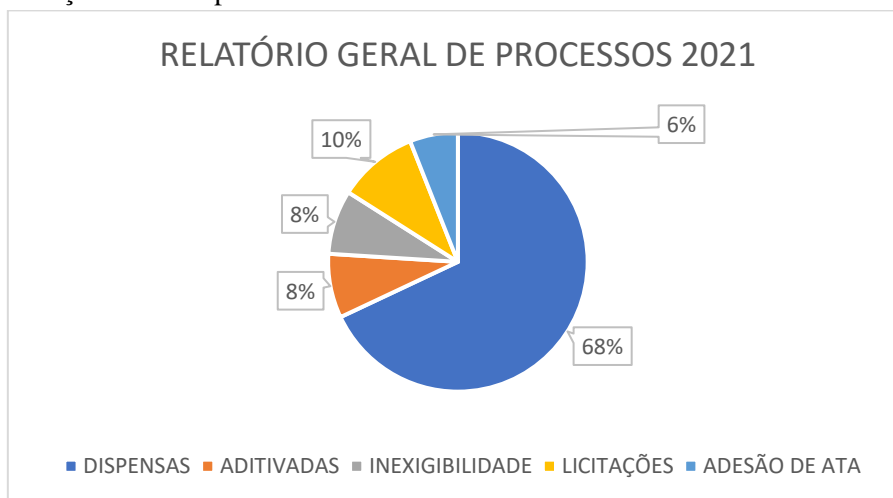

Fonte: Comissão Permanente de Licitação

Quadro 15 – Resumo de modalidades de contratações praticadas em 2021

DISPENSAS	34
ADITIVADAS	4
INEXIGIBILIDADE	4
LICITAÇÕES	5
ADESÃO DE ATA	3
CONVITE	1

3.6.2 Contratações mais relevantes, sua associação aos objetivos estratégicos e justificativas para essas contratações

No ano de 2021, foram realizados 05 (cinco) pregões conforme relação abaixo:

- PREGÃO ELETRÔNICO Nº 01/2021 – Contratação de empresa para prestação de serviços e fornecimento de material para suporte a realização Semana de enfermagem 2021 (Material Gráfico).

- PREGÃO ELETRÔNICO Nº 02/2021 – Contratação de Empresa especializada na prestação de serviços de natureza continuada de terceirização de mão-de-obra para atender os necessidades do Coren-PI.
- PREGÃO ELETRÔNICO Nº 03/2021 – Projeto Mais Fiscalização.
- PREGÃO ELETRÔNICO Nº 04/2021 – Projeto Mais Fiscalização.
- PREGÃO ELETRÔNICO Nº 05/2021 – Contratação de empresa especializada para prestação de serviços de captura, roteamento, transmissão, processamento, compensação e liquidação financeira das transações realizadas por meio de cartões magnéticos com função de débito/credito.

3.6.3 Contratações diretas: participação nos processos de contratação, principais tipos e justificativas para realização

- Serviços de Locação de Central Telefônica inteligente , tipo PABX, com 32(trinta e dois) ramais, com sistema gerenciamento de WhatsApp e suporte técnico para a sede do Coren-PI;
- Aquisição de Certificado Digital
- Serviços de Provimento de Acesso Corporativo à Internet (serviço), para o escritório administrativo do Coren-PI instalado em São Raimundo Nonato-PI.
- Serviços de Locação de estacionamento
- Contratação de Serviços de Provimento de Acesso Corporativo à internet (Serviços) para a sede do Coren-PI e a Subseção de Parnaíba - PI, incluindo instalação, suporte técnico e manutenção.
- Contratação de Serviços de Provimento de Acesso Corporativo à internet (Serviços) para a sede do Coren-PI e a Subseção de Floriano e Picos, incluindo instalação, suporte técnico e manutenção.
- Contratação de pessoa jurídica especializada em serviços de vigilância armada com posto de 24h ininterruptos para atender as necessidades do Coren-PI.
- Aquisição de equipamento de informática
- Contratação de Empresa para a prestação de Serviços e fornecimento de materiais para suporte a realização da semana de Enfermagem 2021.
- Contratação de Empresa especializada em serviços de criação e administração de site e/ou blog para divulgação da semana de enfermagem 2021 do Coren-PI.

- Aquisição de equipamentos de proteção individual acessórios e produtos de limpeza para Coren-PI.
- Serviços de coleta, transporte, tratamento e destinação final de resíduos Classe II (lixo domiciliar) na sede do Coren-PI
- Acesso ao sistema de banco de dados específico com informações atualizadas de preços praticados no mercado a serem realizadas pelo Coren-PI.
- Contratação de equipamentos na prestação de serviços de instalação de equipamentos de segurança para a subseção do Coren-PI em Parnaíba-PI
- Contratação de equipamentos na prestação de serviços de instalação de equipamentos de segurança para a subseção do Coren-PI em Parnaíba-PI
- Contratação de empresa especializada em serviços de assistência técnica de equipamentos de informática.
- Fornecimento de mão de obra , para a Prestação de serviço de apoio de portaria , a serem realizados por Agente de Portaria 24h, na sede do Coren-PI
- Contratação de empresa especializada na prestação dos serviços de fornecimento do exame teste de anticorpos neutralizantes para os serviços do coren-PI.
- Aquisição de produtos de higiene e gêneros alimentícios para atender as necessidades do Coren-PI.
- Aquisição de Material de escritório e suprimentos de informática para atender as necessidades do Coren-PI.
- Contratação de serviços extras para atendimento ao estande do Coren-PI durante a realização do 23º CBCENF.
- Contratação de empresa especializada em registro de domínio para aquisição do domínio.org
- Contratação de empresa para criação de layout, desenvolvimento, atualização manutenção e programação de conteúdo do site do Coren-PI.
- Contratação de empresa especializada em registro de domínio para aquisição do domínio.org
- Contratação de Empresa especializada na especialização de manutenção e conservação de 01 elevador de marca OTIS
- Aquisição de filtros para cartuchos de purificadores de Água, como também torneiras, pingadeiras e reservatório para atender as necessidades do Conselho Regional de Enfermagem do Piauí.
- Confecção de coletes para fiscalização

- Contratação de empresa especializada na prestação de serviços de instalação de equipamentos de segurança para a subseção do Coren-PI Floriano
- Confecção de Bandeiras e aquisição de Base com Mastros para bandeira para atendimento das necessidades funcionais do Conselho Regional de Enfermagem do Piauí.
- empresa especializada em fornecimento sob demanda de Gás Liquefeito de Petróleo- GLP (gás de cozinha)
- Contratação de empresa especializada em prestação de serviço de sistema de Informática de folha de pagamento e ponto eletrônico, bem como cessão de Direito de uso.
- Contratação de empresa especializada em manutenção preventiva e ou corretiva em aparelhos de ar condicionados tipo split para o Coren-PI
- Contratação de empresa especializada em Sistema de Cabeamento para serviços de ativação de pontos para PABX na sede do Coren-PI, incluindo aquisição de aparelhos telefônicos.
- Contratação de pessoa jurídica especializada em serviços de organização de eventos para qualificação da solenidade de entrega de medalha profissional destaque da enfermagem Piauiense.
- Contratação de Empresa Especializada na prestação de serviços de locação de veículos.
- Aquisição de Equipamentos Audiovisuais para o Coren-PI
- Contratação de empresa especializada nos serviços de confecção, impressão e acabamento de boleto de cobrança anuidade do exercício 2022.

No quadro 14 constam informações sobre as contratações realizadas em 2021, sendo através de processo licitatório ou através de dispensa de licitação. A justificativa para realização de cada contratação de serviço ou aquisição de material consta no pedido do setor demandante, dentro do respectivo processo. A escolha pela modalidade obedece aos critérios de valor e tipo de material ou serviço, respeitando as exigências das leis correlatas, em especial da Lei 8.666/1993.

3.6.4 Principais desafios e ações futuras

O principal desafio é prestar um serviço eficiente, utilizando de maneira eficiente os recursos disponíveis para aquisições e contratações de serviços conforme a necessidade do Coren-Pi, prezando pelo desenvolvimento de boas práticas de gestão em conformidade com as exigências dos órgãos de controle interno e externo, pautando as

atividades pela proteção dos recursos públicos e a proteção ao gestor institucional.

Como ação de curto prazo foi realizado um planejamento de aquisições e contratações no mês de dezembro de 2021 com a finalidade de regularização de contratações precárias, em médio prazo, com base em lista de prioridades elencada pela Administração Superior do Coren-PI, juntamente com a Chefe do Departamento de Administrativo. No longo prazo pretende-se antecipar estrategicamente as necessidades do Coren-PI com a finalidade de que os processos licitatórios sigam uma linha do tempo dentro do planejado e que os resultados aconteçam ao tempo esperado pela gestão, tornando o setor de licitação e contratação um setor de referência institucional.

3.7 Gasto com a função de fiscalização do exercício profissional

No ano de 2021, o gasto total com a atividade finalística de Fiscalização foi de R\$ 1.276.199,02, conforme detalhado pela Contabilidade do Coren-PI, em relação a destinação de 20% da Receita Líquida determinado pela Resolução Cofen nº 617/2019, o Coren-PI destinou 20,79% da Receita Líquida. Demais informações sobre os Centros de Custos estão detalhadas no item 4.5 desse relatório.

Quadro 16 – Gastos com fiscalização em 2021

CENTRO DE CUSTO	VALOR
AF 01 Fisc - Fiscalização	R\$ 1.276.199,02

3.8 Gasto com as demais atividades finalísticas

O gasto total com as atividades finalísticas de Inscrição, Registro e Cadastro, Processos Éticos, Normatização e Coordenação perfizeram o montante de R\$ 1.079.729,17.

Quadro 17 - Gasto com as demais atividades finalística em 2021

CENTRO DE CUSTO	VALOR
AF 02 Insc - Inscrição, Registro e Cadastro	R\$ 368.587,77
AF 03 Etic - Processos Éticos	R\$ 146.717,65
AF 04 Norm - Normatização	R\$ 8.825,00
AF 05 Coor - Coordenação	R\$ 555.598,75

TOTAL	R\$ 1.079.729,17
--------------	-------------------------

3.9 Gasto com indenização a conselheiros

Os gastos totais com as verbas indenizatórias, sendo elas diárias, jetons, auxílios representação e demais verbas indenizatórias, pagas a conselheiros perfizeram os montantes explanados na tabela a seguir.

Quadro 18 – Gasto com verbas indenizatórias a conselheiros em 2021

VERBA	VALOR GASTO
Diárias	R\$ 250.570,50
Jetons	R\$ 127.100,00
Auxílio Representação	R\$ 369.325,00
TOTAL	R\$ 746.995,50

4 INFORMAÇÕES ORÇAMENTÁRIAS, FINANCEIRAS E CONTÁBEIS

4.1 Gestão Orçamentária e Financeira

No período de janeiro a dezembro de 2021, alcançamos uma arrecadação de R\$ 8.135.124,32, o que representou um acréscimo de 5,28% se comparado com 2020. Em 2020 tivemos arrecadação com o Convênio realizado juntamente com o Cofen para a realização da Semana da Enfermagem e do Projeto Mais Fiscalização. Já no ano de 2021 só firmamos convênio para a realização da Semana de Enfermagem do Piauí.

Em um cenário de pandemia mundial e crise sanitária e econômica, o Coren-PI performou muito bem quanto a sua arrecadação, tendo em vista que vários profissionais foram chamados para trabalhar em seletivos promovidos em todo o Estado do Piauí e necessidades urgentes no setor privado, como consequência tivemos alta demanda de serviços de reativação da carteira e expedição de carteira com a consequente regularização perante o Conselho.

Mesmo com apenas 01 convênio firmado com o Cofen no ano de 2021, o Coren-PI implementou políticas públicas para a melhoria da arrecadação surtindo efeitos positivos. Ao contrário do ano anterior, a arrecadação de anuidades em Dívida Ativa teve uma diminuição de 16,06, muito devido a gestão atual ter preocupação em não prejudicar o profissional. Contudo, não há possibilidade de incorrer em improbidade administrativa, a conjuntura é fazer todo o possível para a negociação administrativa e esta evolução (negativação, protesto e execução) ser tratada como execuções.

Figura 07 – Evolução da arrecadação total em 2021



Figura 08 – Evolução da anuidade em 2021



Figura 09 – Evolução da ART em 2021

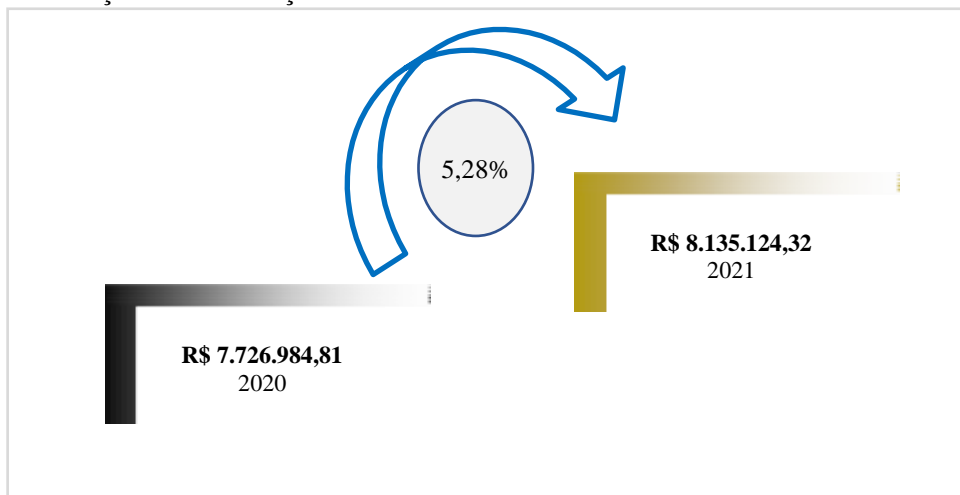

Figura 10 – Evolução da Dívida Ativa em 2021

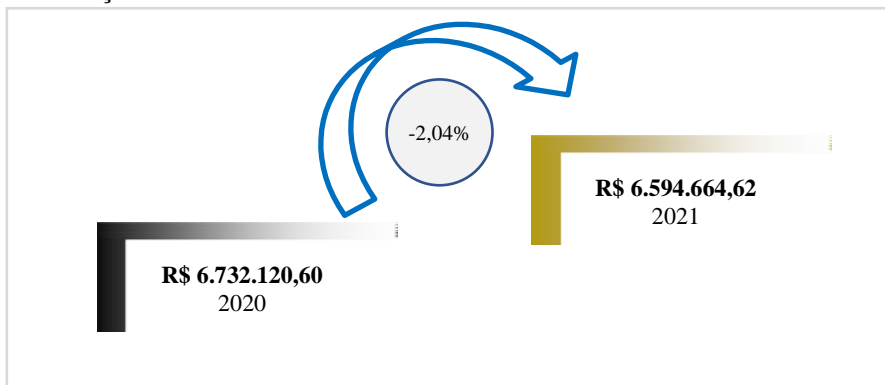

Nosso orçamento atende ao princípio do orçamento bruto. Nossa programação orçamentária não depende do orçamento da União, e nossas atividades são financiadas com recursos provenientes das anuidades devidas pelos profissionais e empresas de enfermagem, dos emolumentos, anotações de responsabilidade técnica, multas de infração e outras taxas previstas na legislação.

Enviamos nossa Proposta Orçamentária até o dia 31 de outubro de cada ano para o Cofen em atendimento do disposto no artigo 2º da Resolução Cofen nº 503/2016. No exercício de 2021 foram realizadas 12 (doze) reformulações orçamentárias.

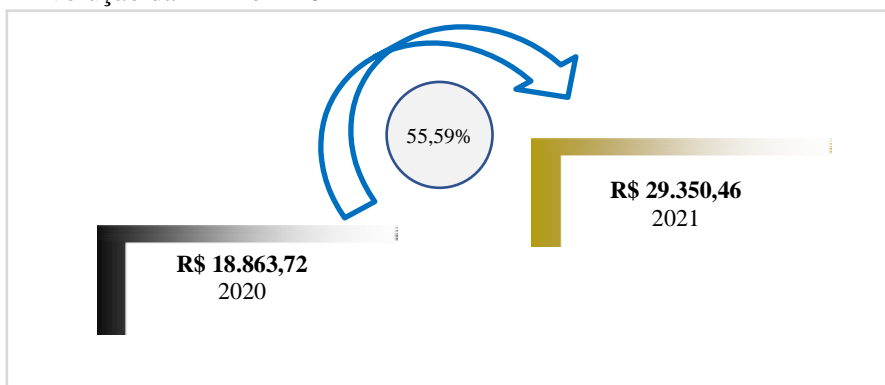
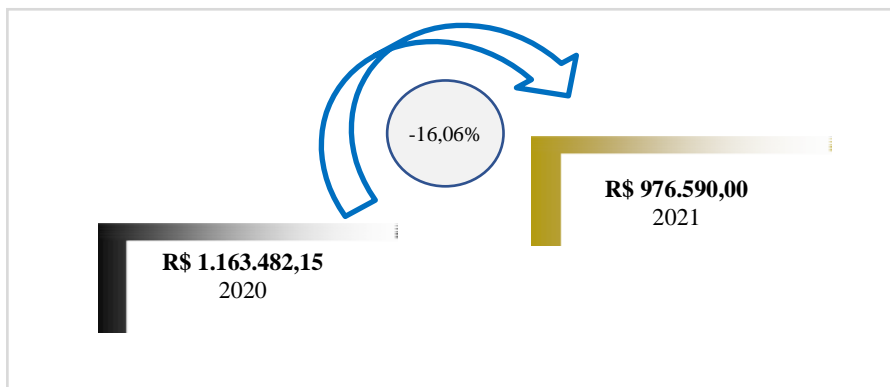
O valor pago em 2021 totalizou R\$ 7.028.706,91, sendo a diferença entre o valor empenhado e pago de R\$ 874.056,43.

Figura 11 – Distribuição Orçamentária 2021

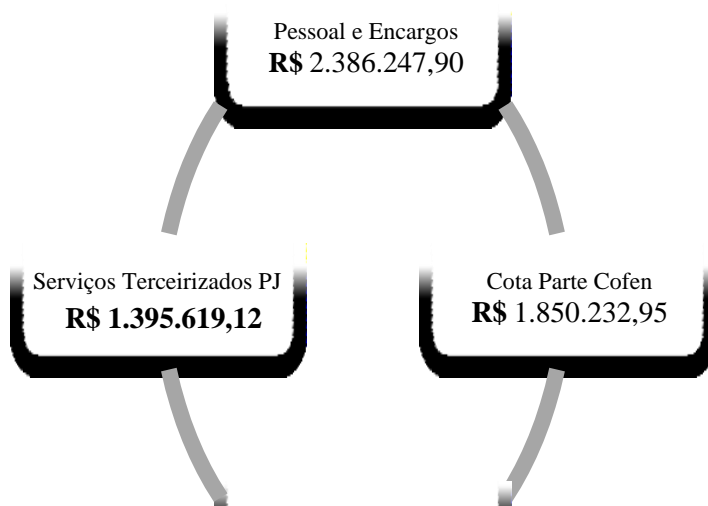

Quadro 19 - A evolução dos últimos anos da execução orçamentária da despesa, com detalhamento das despesas por grupo e elemento de despesa

DESCRIÇÃO	2021	2020	2019
DOTAÇÃO INICIAL	7.028.706,91	6.139.137,96	6.684.910,75
CREDITO INICIAL - DESPESA CORRENTE	6.994.403,31	6.139.137,96	6.683.666,18
PESSOAL E ENCARGOS SOCIAIS	2.386.247,90	2.176.602,95	2.066.593,05
APLICAÇÕES DIRETAS	2.386.247,90	2.176.602,95	2.066.593,05
APOSENTADORIAS DO RPPS	0,00	0,00	0,00
PROVENTOS - PESSOAL CIVIL	0,00	0,00	0,00
Aposentadoria por Tempo de Contribuição	0,00	0,00	0,00
Aposentadorias Compulsórias	0,00	0,00	0,00
Aposentadoria por Invalidez	0,00	0,00	0,00
Aposentadorias Especiais - Atividades de Risco	0,00	0,00	0,00
Aposentadorias Especiais - Deficiência	0,00	0,00	0,00
Outras Aposentadorias Especiais	0,00	0,00	0,00
APOSENTADORIAS PENDENTES DE APROVAÇÃO	0,00	0,00	0,00
OUTRAS APOSENTADORIAS	0,00	0,00	0,00
OUTROS BENEFÍCIOS ASSISTENCIAIS DO SERVIDOR OU DO MILITAR	72.534,95	72.169,08	62.786,44
Auxílio Creche	0,00	0,00	0,00
Auxílio Especialização	5.917,59	4.821,46	3.377,75
Auxílio Funeral	0,00	0,00	0,00
Auxílio Natalidade	0,00	0,00	0,00
Auxílio Odontológico	0,00	0,00	0,00
Auxílio Saúde aos Servidores	66.617,36	67.347,62	59.408,69
Seguro de Vida	0,00	0,00	0,00
VENCIMENTOS E VANTAGENS FIXAS - PESSOAL CIVIL	1.765.044,97	1.674.983,44	1.544.649,94
Vencimentos e Salários	1.353.492,39	1.295.186,30	1.182.408,53
Adicional Noturno	0,00	0,00	0,00
Incorporações	0,00	0,00	0,00

DESCRIÇÃO	2021	2020	2019
Gratificação Por Exercício de Cargos e Funções	79.466,70	88.455,79	102.420,51
Gratificação por Tempo de Serviço	0,00	0,00	0,00
Férias	140.679,31	123.063,57	102.482,93
13. Salário	139.451,87	125.455,94	120.372,71
Férias - Abono Pecuniário	2.962,02	0,00	0,00
Férias - Abono Constitucional	48.992,68	42.821,84	36.965,26
Complementação Salarial	0,00	0,00	0,00
Vencimentos e Salários Prorrogação Salário Maternidade	0,00	0,00	0,00
Outros Vencimentos e Vantagens Fixas - Pessoal Civil – RGPS	0,00	0,00	0,00
Gratificação de Qualificação	0,00	0,00	0,00
OBRIGAÇÕES PATRONAIS	511.364,48	426.496,04	453.234,60
Contribuições Previdenciárias - INSS	361.994,98	278.253,15	321.739,85
Contribuição para o PIS sobre Folha de Pagamento	16.654,79	14.799,42	14.631,55
FGTS	132.714,71	133.443,47	116.863,20
FGTS - PDV	0,00	0,00	0,00
OUTRAS OBRIGAÇÕES PATRONAIS	0,00	0,00	0,00
OUTRAS DESPESAS VARIÁVEIS - PESSOAL CIVIL - RGPS	37.303,50	2.954,39	5.922,07
Gratificação / Salário - Substituições	0,00	0,00	0,00
Serviços Extraordinários	0,00	0,00	0,00
Horas Extras	3.960,26	2.954,39	5.922,07
Ressarcimento de Despesas de Pessoal Requisitado	33.343,24		
SENTENÇAS JUDICIAIS			0,00
Sentenças / Decisões Judiciais Trabalhistas - Trânsito em Julgado - e Encargos	0,00	0,00	0,00
Despesas de Exercícios Anteriores	0,00	0,00	0,00
INDENIZAÇÕES E RESTITUIÇÕES TRABALHISTAS	0,00	0,00	0,00
Férias Indenizadas	0,00	0,00	0,00
Aviso Prévio Indenizado	0,00	0,00	0,00
Multas e Contribuições sobre Depósitos do FGTS	0,00	0,00	0,00
Programa de Demissão Voluntária - PDV	0,00	0,00	0,00
Fundo de Garantia por Tempo de Serviço - FGTS - PDV	0,00	0,00	0,00
Outras Indenizações Trabalhistas	0,00	0,00	0,00
JUROS E ENCARGOS DA DÍVIDA	0,00	0,00	0,00
APLICAÇÕES DIRETAS	0,00	0,00	0,00
JUROS SOBRE A DÍVIDA POR CONTRATO	0,00	0,00	0,00
Juros da Dívida Contratual c/ Instituições Financeiras	0,00	0,00	0,00
Juros de Outras Dívidas Contratuais	0,00	0,00	0,00
Juros de sobre Fornecimento de Bens	0,00	0,00	0,00
Juros de Serviços de Terceiros - Pessoa Jurídica	0,00	0,00	0,00
Juros de Serviços de Terceiros – Pessoa Física	0,00	0,00	0,00
Outros Juros e Encargos de Mora	0,00	0,00	0,00

DESCRIÇÃO	2021	2020	2019
OUTROS ENCARGOS SOBRE A DÍVIDA POR CONTRATO			0,00
Encargos da Dívida Contratual c/ Instituições Financeiras	0,00	0,00	0,00
Encargos de Outras Dívidas Contratuais	0,00	0,00	0,00
Outras Variações Monetárias	0,00	0,00	0,00
Outras Variações Cambiais	0,00	0,00	0,00
Variações Monetárias de Dívida Contratual Interna	0,00	0,00	0,00
Variações Cambiais de Dívida Contratual Interna	0,00	0,00	0,00
Despesas de Exercícios Anteriores	0,00	0,00	0,00
OUTRAS DESPESAS CORRENTES	4.608.155,41	3.962.535,01	4.617.073,07
TRANSFERÊNCIAS A INSTITUIÇÕES PRIVADAS SEM FINS LUCRATIVOS	0,00	0,00	0,00
CONTRIBUIÇÕES	0,00	0,00	0,00
Contribuições em Geral	0,00	0,00	0,00
CIE - Conselho Internacional de Enfermagem	0,00	0,00	0,00
APLICAÇÕES DIRETAS	4.608.155,41	3.962.535,01	4.617.073,07
DIÁRIAS	250.570,50	51.405,00	243.120,00
Diárias Pessoal Civil	68.186,50	22.230,00	114.745,00
Diárias - Colaboradores Eventuais	22.380,00	4.600,00	10.450,00
Diárias a Conselheiros	160.004,00	24.575,00	117.925,00
MATERIAL DE CONSUMO	118.903,20	55.822,70	78.600,09
Combustíveis e Lubrificantes Automotivos	42.318,77	21.193,64	33.751,66
Gêneros Alimentícios	6.800,22	2.421,39	3.925,14
Material Educativo e Esportivo	0,00	0,00	0,00
Material para Festividades e Homenagens	0,00	0,00	0,00
Material de Expediente	15.014,94	1.752,00	17.369,89
Material de Processamento de Dados	1.880,00	1.112,50	1.219,53
Material de Acondicionamento e Embalagem	0,00	0,00	0,00
Material de Copa e Cozinha	4.513,75	1.353,26	722,70
Material de Limpeza e Prod. de Higienização	10.111,00	13.739,10	10.916,36
Uniformes, Tecidos e Aviamentos	0,00	0,00	0,00
Material p/ Manutenção de Bens Imóveis / instalações	3.750,00	0,00	0,00
Material p/ Manutenção de Bens Móveis	0,00	0,00	305,00
Material Elétrico e Eletrônico	0,00	267,48	647,60
Material para Áudio, Vídeo e Foto	0,00	0,00	0,00
Material para Comunicações	0,00	0,00	0,00
Material para Manutenção de Veículos	34.514,52	13.983,33	9.742,21
Ferramentas	0,00	0,00	0,00
Material Técnico para Seleção e Treinamento	0,00	0,00	0,00
Material Bibliográfico	0,00	0,00	0,00
BENS MÓVEIS NÃO ATIVÁVEIS	0,00	0,00	0,00

DESCRIÇÃO	2021	2020	2019
Bilhetes de Passagem	0,00	0,00	0,00
Bandeiras, Flâmulas e Insígnias	0,00	0,00	0,00
Sentenças Judiciais de Fornecedores de Materiais	0,00	0,00	0,00
OUTROS MATERIAIS DE USO NÃO DURADOURO	0,00	0,00	0,00
Carteiras de Identificação Profissional	0,00	0,00	0,00
Materiais de Conservação e Restauração - Biblioteca	0,00	0,00	0,00
PREMIAÇÕES CULTURAIS, ARTÍSTICAS, CIENTÍFICAS, DESPORTIVAS E OUTRAS			0,00
Aquisição de Prêmios, Condecorações, Medalhas, Troféus e Outras Premiações	0,00	0,00	0,00
MATERIAL, BEM OU SERVIÇO PARA DISTRIBUIÇÃO GRATUITA	3.238,00	400,00	390,00
Mercadorias Doadas	0,00	0,00	0,00
Material Educacional e Cultural	0,00	0,00	0,00
Material de Acondicionamento e Embalagem	0,00	0,00	0,00
Material para Cerimonial	0,00	0,00	0,00
Material para Divulgação	0,00	0,00	0,00
Outros Materiais de Distribuição Gratuita	3.238,00	400,00	390,00
PASSAGENS E DESPESAS COM LOCOMOÇÃO	92.538,67	13.034,54	92.942,19
Passagens Aéreas	91.778,85	13.034,54	92.942,19
Passagens Rodoviárias	759,82	0,00	0,00
Passagens Ferroviárias	0,00	0,00	0,00
Pedágios	0,00	0,00	0,00
Locação de Veículos para Transporte de Passageiros e Bagagens	0,00	0,00	0,00
Demais Despesas com Locomoção	0,00	0,00	0,00
SERVIÇOS DE CONSULTORIA			0,00
Serviços de Consultoria - PJ	0,00	0,00	0,00
Serviços de Consultoria - PF	0,00	0,00	0,00
OUTROS SERVIÇOS DE TERCEIROS - PESSOA FÍSICA	0,00	32.181,74	75.033,67
Perícias	0,00	0,00	0,00
Auditoria Externa	0,00	0,00	0,00
Honorários Advocatícios - Ônus De Sucumbência	0,00	0,00	0,00
Serviços Médicos e Odontológicos	0,00	0,00	0,00
Seleção e Treinamento	0,00	0,00	0,00
Comunicação em Geral	0,00	0,00	0,00
Limpeza e Conservação	0,00	2.118,74	3.539,28
Serviços Domésticos	0,00	0,00	0,00
Vigilância Ostensiva	0,00	0,00	1.200,00
Manutenção e Conservação	0,00	0,00	0,00
Comissões e Corretagens	0,00	0,00	0,00
Direitos Autorais	0,00	0,00	0,00

DESCRIÇÃO	2021	2020	2019
Serviços Técnicos Profissionais	0,00	0,00	0,00
Estagiários	0,00	29.013,00	61.077,75
Locações	0,00	0,00	0,00
Serviços Judiciários (PF)	0,00	0,00	0,00
Outros Serviços Prestados por Pessoa Física	0,00	1.050,00	9.216,64
LOCAÇÃO DE MÃO-DE-OBRA	592.985,11	700.656,73	623.859,40
Serviços de Segurança	70.573,17	254.599,96	254.600,00
Serviços de Limpeza e Higienização com Locação de Mão de Obra	69.131,02	50.855,92	55.387,64
Outros Serviços Terceirizados	453.280,92	395.200,85	313.871,76
ARRENDAMENTO MERCANTIL			0,00
Arrendamento Mercantil Operacional	0,00	0,00	0,00
OUTROS SERVIÇOS DE TERCEIROS - PESSOA JURÍDICA	802.634,01	626.005,92	1.141.670,74
SERVIÇOS TERCEIRIZADOS - PESSOAS JURÍDICAS	0,00	0,00	0,00
DEMAIS SERVIÇOS - PESSOAS JURÍDICAS	802.634,01	626.005,92	1.141.670,74
Serviços de Água e Esgoto, Energia Elétrica, Gás e Outros.	124.773,73	105.220,14	107.165,62
Serviços Gráficos e Editoriais	5.756,88	9.828,24	9.283,06
Correspondência e Cobrança	70.036,62	64.161,97	215.539,07
PUBLICIDADE	25.024,24	10.000,00	17.360,00
Divulgações Diversas	25.024,24	10.000,00	17.360,00
Propaganda e Publicidade	0,00	0,00	0,00
Publicações Técnicas	0,00	0,00	0,00
Assinaturas de Periódicos e Anuidades	5.700,00	8.700,00	8.700,00
Serviços de Cópias e Reprodução de Documentos	0,00	0,00	0,00
Serviços de Áudio, Vídeo e Foto	0,00	0,00	0,00
SERVIÇOS DE TRANSPORTE	0,00	0,00	0,00
Transporte em Geral	0,00	0,00	0,00
Fretes	0,00	0,00	0,00
Intermediação de Estágios	1.205,00	9.079,10	11.870,00
LOCAÇÕES	80.081,02	72.695,25	64.982,01
Locação de Bens Imóveis	9.200,00	17.701,25	20.043,00
Locação de Bens Móveis	14.583,30	7.680,00	768,00
Locação de Bens Intangíveis	56.297,72	47.314,00	44.171,01
Serviços de Alimentação	0,00	0,00	0,00
Serviços Relacionados a Tecnologia da Informação	105.226,39	97.153,41	79.686,98
Manutenção e Conservação de Bens Móveis e Imóveis/Instalações	68.883,41	20.935,19	19.996,89
SERVIÇOS DE APOIO DO ENSINO	0,00	1.997,00	8.675,60
Palestras, Cursos e Capacitação	0,00	1.997,00	8.675,60

DESCRIÇÃO	2021	2020	2019
Participação de Conselheiros/Colaboradores em Palestras, Congressos, Seminários e Afins	0,00	0,00	0,00
Educação Permanente	0,00	0,00	0,00
Seguros em Geral	11.007,39	17.670,96	20.216,30
Hospedagens	0,00	0,00	0,00
Serviços Técnicos Profissionais	0,00	0,00	0,00
Serviços Médico-Hospitalar, Odontol. e Laboratoriais	0,00	0,00	0,00
Perícia	0,00	0,00	0,00
Telefonia Móvel e Fixa	6.638,13	34.762,54	30.192,97
Serviços Bancários	134.141,06	148.432,12	208.836,15
Taxa de Condomínio	0,00	0,00	0,00
Congresso Brasileiro dos Conselhos de Enfermagem - CBCENF	1.150,00	0,00	1.348,50
Congressos, Convenções, Conferências, Seminários, Simpósios e Reuniões	134.029,50	22.170,00	337.317,59
Festividades e Homenagens	24.660,64	0,00	0,00
Encargos Moratórios de Serviços em Geral	0,00	0,00	0,00
Serviços Funerários	0,00	0,00	0,00
Serviços Judiciários (PJ)	0,00	0,00	0,00
Auditoria Externa	0,00	0,00	0,00
Consultoria e Assessoria	0,00	0,00	0,00
Patrocínio	0,00	0,00	500,00
Demais Serviços de Higiene sem Locação de Mão de Obra	0,00	0,00	0,00
Confecção de Material de Acondicionamento e Embalagem	0,00	0,00	0,00
Confecção de Uniformes, Bandeiras e Flâmulas	3.660,00	0,00	0,00
Direitos Autorais	0,00	0,00	0,00
Comissões e Corretagens	0,00	0,00	0,00
Honorários Advocatícios - Ônus de Sucumbência	0,00	0,00	0,00
Produções Jornalísticas	0,00	0,00	0,00
Promoção (promover)	0,00	0,00	0,00
Seleção e Treinamento	0,00	0,00	0,00
Serviços de Análises e Pesquisas Científicas	0,00	0,00	0,00
Serviços de Assistência Social	0,00	0,00	0,00
Serviços de Creche e Assistência Pré-escolar	0,00	0,00	0,00
Serviços de Incineração /Destruição de Material	0,00	0,00	0,00
Serviços de Reabilitação Profissional	0,00	0,00	0,00
Armazenagem	0,00	0,00	0,00
OUTROS SERVIÇOS	660,00	3.200,00	0,00
CONTRIBUIÇÕES	1.996.502,61	1.850.232,95	1.678.494,18
TRANSFERÊNCIAS INTRAGOVERNAMENTAIS	1.996.502,61	1.850.232,95	1.678.494,18
Transferência para o COFEN - Cota-Parte (1/4)	1.996.502,61	1.850.232,95	1.678.494,18
Outras Transferências ao COFEN	0,00	0,00	0,00

DESCRIÇÃO	2021	2020	2019
Doação para Atividade de Fiscalização	0,00	0,00	0,00
Outras Doações aos CORENs	0,00	0,00	0,00
PLATEC - COFEN	0,00	0,00	0,00
Programa de Apoio e Fortalecimento Institucional	0,00	0,00	0,00
Programa de Apoio aos Profissionais de Enfermagem	0,00	0,00	0,00
Programa de Eventos Especiais	0,00	0,00	0,00
OUTRAS TRANSFERENCIAS INTRAGOVERNAMENTAIS			0,00
Fundo de Apoio Administrativo - FUNAD	0,00	0,00	0,00
Fundo Ana Neri - FUNAN	0,00	0,00	0,00
Outras Transferências Intragovernamentais	0,00	0,00	0,00
AUXÍLIO ALIMENTAÇÃO	217.548,65	196.609,85	213.002,77
Auxílio Alimentação / Refeição	217.548,65	196.609,85	213.002,77
OBRIGAÇÕES TRIBUTÁRIAS E CONTRIBUTIVAS	568,35	15.808,22	9.389,63
IPTU e Encargos	0,00	0,00	0,00
Taxas Diversas e Encargos	568,35	15.808,22	9.389,63
Multas Administrativas Diversas	0,00	0,00	0,00
Outros Juros e Encargos de Mora	0,00	0,00	0,00
AUXÍLIO TRANSPORTE	32.951,74	21.473,82	29.351,65
Auxílio Transporte	32.951,74	21.473,82	29.351,65
DEPÓSITOS COMPULSÓRIOS	0,00	0,00	0,00
Depósitos Compulsórios	0,00	0,00	0,00
Depósitos Judiciais	0,00	0,00	0,00
SENTENÇAS JUDICIAIS	0,00	0,00	0,00
Sentenças / Decisões Judiciais Não Trabalhistas - Trânsito em Julgado - e Encargos	0,00	0,00	0,00
DESPESAS DE EXERCÍCIOS ANTERIORES	0,00	0,00	0,00
INDENIZAÇÕES E RESTITUIÇÕES	499.714,57	398.903,54	431.218,75
DESPESAS COM REUNIÕES, REPRESENTAÇÕES, PLENÁRIO E DESLOCAMENTOS	496.425,00	394.825,00	417.850,00
Auxílio Representação	369.325,00	298.125,00	325.400,00
Jetons e Gratificações a Conselheiros	127.100,00	96.700,00	92.450,00
Transportes	0,00	0,00	0,00
Despesas com Fiscalizações	0,00	0,00	0,00
DEMAIS INDENIZAÇÕES E RESTITUIÇÕES	3.289,57	4.078,54	13.368,75
Processo Eleitoral	0,00	0,00	0,00
Taxas e Emolumentos - Custas Judiciais	986,66	1.885,30	6.799,65
Ressarcimento de Anuidades de Exercícios Anteriores	0,00	0,00	0,00
Restituição de Convênios	0,00	0,00	0,00
Juros e Encargos em Indenizações e Restituições	0,00	0,00	0,00
Demais Indenizações e Restituições	2.302,91	2.193,24	6.569,10
CRÉDITO INICIAL - DESPESA CAPITAL	34.303,60	0,00	1.244,57
INVESTIMENTOS	34.303,60	0,00	1.244,57

DESCRIÇÃO	2021	2020	2019
INVESTIMENTOS - APLICAÇÕES DIRETAS	34.303,60	0,00	1.244,57
TRANSFERÊNCIAS INTRAGOVERNAMENTAIS	34.303,60	0,00	0,00
PLATEC - RESOLUÇÃO COFEN 343/2009 (Investimentos)	0,00	0,00	0,00
OBRAS E INSTALAÇÕES	0,00	0,00	0,00
Estudos e Projetos	0,00	0,00	0,00
Obras em Andamento	0,00	0,00	0,00
Instalações	0,00	0,00	0,00
Outras Obras e Instalações	0,00	0,00	
EQUIPAMENTOS E MATERIAL PERMANENTE	0,00	0,00	1.244,57
Equipamentos para Áudio, Vídeo e Foto (Aparelhos e Equipamentos de Comunicação)	1.464,00	0,00	0,00
Coleções e Materiais Bibliográficos	0,00	0,00	0,00
Obras de Arte e Peças para Exposição	0,00	0,00	0,00
Bens de Informática	11.339,92	0,00	0,00
Máquinas e Equipamentos	7.979,68	0,00	0,00
Móveis e Utensílios	13.520,00	0,00	0,00
Veículos	0,00	0,00	0,00
Aparelhos de Copa e Cozinha	0,00	0,00	0,00
A definir	0,00	0,00	0,00
A definir	0,00	0,00	0,00
Softwares e Aquisição de Licenças	0,00	0,00	64,57
Outros Materiais Permanentes	0,00	0,00	1.180,00
Despesas de Exercícios Anteriores	0,00	0,00	0,00
INVERSÕES FINANCEIRAS	0,00	0,00	0,00
TRANSFERÊNCIAS INTRAGOVERNAMENTAIS	0,00	0,00	0,00
PLATEC - RESOLUÇÃO COFEN 343/2009	0,00	0,00	0,00
PLATEC - RESOLUÇÃO COFEN 343/2009 (Inversões Financeiras)	0,00	0,00	0,00
AQUISIÇÃO DE IMÓVEIS	0,00	0,00	0,00
Salas	0,00	0,00	0,00
Lojas	0,00	0,00	0,00
Edifícios	0,00	0,00	0,00
Terrenos / Glebas	0,00	0,00	0,00
Demais Imóveis	0,00	0,00	
CONCESSÃO DE EMPRÉSTIMOS E FINANCIAMENTOS	0,00	0,00	0,00
Conselho Regional de Enfermagem do Rio de Janeiro - COREN-RJ	0,00	0,00	0,00
Conselho Regional de Enfermagem do Ceará - COREN-CE	0,00	0,00	0,00
Conselho Regional de Enfermagem do Paraná - COREN-PR	0,00	0,00	0,00
Despesas de Exercícios Anteriores	0,00	0,00	
AMORTIZAÇÃO DA DÍVIDA	0,00	0,00	0,00

DESCRIÇÃO	2021	2020	2019
AMORTIZAÇÃO DA DÍVIDA - APLICAÇÕES DIRETAS	0,00	0,00	0,00
PRINCIPAL DA DÍVIDA CONTRATUAL RESGATADO	0,00	0,00	0,00
Principal da Dívida Contratual Resgatado	0,00	0,00	0,00
CORR. MONET. OU CÂMB. DA DÍVIDA CONTRATUAL RESGATADA	0,00	0,00	0,00
Correção Monetária ou Cambial da Dívida Contratual Resgatada	0,00	0,00	0,00
Despesas de Exercícios Anteriores	0,00	0,00	
RESERVA DE CONTINGÊNCIA	0,00	0,00	0,00
RESERVA DE CONTINGÊNCIA	0,00	0,00	0,00
Reserva de Contingência	0,00	0,00	0,00
TOTAL	7.028.706,91	6.139.137,96	6.684.910,75

4.2 Demonstrações Contábeis e Notas Explicativas

Atendendo a Lei de Acesso à Informação, as demonstrações contábeis podem ser acessadas no seguinte endereço eletrônico:
<http://ouvidoria.cofen.gov.br/coren-pi/transparencia/demonstracoes-contabeis/> .

4.2.1 Balanço Financeiro

Balanco Financeiro

INGRESSOS		DISPÊNDIOS	
ESPECIFICAÇÃO	Exercício Atual	ESPECIFICAÇÃO	Exercício Atual
Receita Orçamentária	8.135.124,32	Despesa Orçamentária	7.902.763,34
RECEITA REALIZADA	8.135.124,32	CREDITO EMPENHADO A LIQUIDAR	687.559,43
RECEITAS CORRENTE	8.135.124,32	CREDITO EMPENHADO LIQUIDADO A PAGAR	186.497,00
RECEITAS DE CONTRIBUIÇÕES	6.594.664,62	CREDITO EMPENHADO LIQUIDADO PAGO	7.028.706,91
CONTRIBUIÇÃO DAS CATEGORIAS PROFISSIONAIS OU ECONÔMICAS	6.594.664,62	CREDITO EMPENHADO LIQUIDADO PAGO - DESPESA CORRENTE	6.994.403,31
ANUIDADES - PESSOAS FÍSICAS	6.594.664,62	PESSOAL E ENCARGOS SOCIAIS	2.386.247,90
ANUIDADES DO EXERCÍCIO - PF	4.560.500,94	OUTRAS DESPESAS CORRENTES	4.608.155,41
ANUIDADES DE EXERCÍCIOS ANTERIORES - PF	2.034.163,68	CREDITO EMPENHADO LIQUIDADO PAGO - DESPESA CAPITAL	34.303,60
RECEITAS PATRIMONIAIS	129.283,18	INVESTIMENTOS	34.303,60
RECEITAS IMOBILIÁRIAS	200,00		
RECEITAS DE VALORES MOBILIÁRIOS	129.083,18		
RECEITAS DE APLICAÇÃO FINANCEIRAS	129.083,18		
RECEITAS DE SERVIÇOS	1.387.798,74		
SERVIÇOS ADMINISTRATIVOS	1.387.798,74		
TRANSFERÊNCIAS CORRENTES	21.183,98		
TRANSFERÊNCIAS INTRAGOVERNAMENTAIS	21.183,98		
TRANSFERÊNCIAS DO CONSELHO FEDERAL DE ENFERMAGEM - COFEN	21.183,98		
PLATEC – RESOLUÇÃO COFEN	21.183,98		

INGRESSOS		DISPÊNDIOS	
ESPECIFICAÇÃO	Exercício Atual	ESPECIFICAÇÃO	Exercício Atual
OUTRAS RECEITAS CORRENTES	2.193,80		
MULTAS ADMINISTRATIVAS, CONTRATUAIS E JUDICIAIS - CONSOLIDAÇÃO	2.078,82		
INDENIZAÇÕES, RESTITUIÇÕES E RESSARCIMENTO	42,30		
DEMAIS RECEITAS CORRENTES	72,68		
RECEITAS DE CAPITAL			
TRANSFERÊNCIAS DE CAPITAL			
Transferências Financeiras Recebidas		Transferências Financeiras Concedidas	
Recebimentos Extraorçamentários	1.416.560,97	Pagamentos Extraorçamentários	793.257,18
Inscrição de Restos a Pagar Não Processados	687.559,43	Pagamentos de Restos a Pagar Não Processados	196.828,53
Inscrição de Restos a Pagar Processados	186.497,00	Pagamentos de Restos a Pagar Processados	40.385,01
Depósitos Restituíveis e Valores Vinculados	516.342,12	Depósitos Restituíveis e Valores Vinculados	529.290,86
Outros Recebimentos Extraorçamentários	26.162,42	Outros Pagamentos Extraorçamentários	26.752,78
Saldo em espécie do Exercício Anterior	1.954.589,51	Saldo em espécie para o Exercício Seguinte	2.810.254,28
Caixa e Equivalente de Caixa	1.954.589,51	Caixa e Equivalente de Caixa	2.810.254,28
Depósitos. Rest. Vlr. Vinculados		Depósitos. Rest. Vlr. Vinculados	
Total:	11.506.274,80		11.506.274,80

4.2.2 Balanço Patrimonial

Balanco Patrimonial

ATIVO		PASSIVO	
Especificação	Exercício Atual	Especificação	Exercício Atual
ATIVO CIRCULANTE	2.882.830,13	PASSIVO CIRCULANTE	222.422,34
CADXA E EQUIVALENTES DE CADXA	2.810.254,28	OBRIGAÇÕES TRABALHISTAS, PREVIDENCIÁRIAS E ASSISTENCIAIS A PAGAR A CURTO PRAZO	156.916,24
CRÉDITOS A CURTO PRAZO	0,00	EMPRÉSTIMOS E FINANCIAMENTOS A CURTO PRAZO	0,00
DEMAIS CRÉDITOS E VALORES A CURTO PRAZO	136,83	FORNECEDORES E CONTAS A PAGAR A CURTO PRAZO	31.561,03
ESTOQUES	72.422,62	OBRIGAÇÕES FISCAIS A CURTO PRAZO	3.415,55
VARIAÇÕES PATRIMONIAIS DIMINUTIVAS PAGAS ANTECIPADAMENTE	16,40	OBRIGAÇÕES DE REPARTIÇÃO A OUTROS ENTES	0,00
	0,00	PROVISÕES A CURTO PRAZO	0,00
	0,00	DEMAIS OBRIGAÇÕES A CURTO PRAZO	30.529,52
ATIVO NÃO CIRCULANTE	9.071.464,06	PASSIVO NAO-CIRCULANTE	0,00
ATIVO REALIZÁVEL A LONGO PRAZO	0,00	OBRIGAÇÕES TRABALHISTAS, PREVIDENCIÁRIAS E ASSISTENCIAIS A PAGAR A LONGO PRAZO	0,00
INVESTIMENTOS	32.251,34	EMPRÉSTIMOS E FINANCIAMENTOS A LONGO PRAZO	0,00
PROPRIEDADES PARA INVESTIMENTO	32.251,34	FORNECEDORES E CONTAS A PAGAR A LONGO PRAZO	0,00
IMOBILIZADO	9.039.212,72	OBRIGAÇÕES FISCAIS A LONGO PRAZO	0,00
BENS MOVEIS	2.135.892,72	PROVISÕES A LONGO PRAZO	0,00
BENS IMÓVEIS	7.395.280,00	DEMAIS OBRIGAÇÕES A LONGO PRAZO	0,00
(-) DEPRECIÇÃO, EXAUSTÃO E AMORTIZAÇÃO ACUMULADAS	491.960,00	RESULTADO DIFERIDO	0,00
INTANGÍVEL	0,00		0,00
DIFERIDO	0,00		0,00
		TOTAL DO PASSIVO	222.422,34

		PATRIMÔNIO LÍQUIDO	
		Especificação	Exercício Atual
		Patrimônio Social e Capital Social	0,00
		Ajuste de avaliação Patrimonial	0,00
		Demais Reservas	0,00
		Resultados Acumulados	11.731.871,85
		TOTAL DO PATRIMÔNIO LÍQUIDO	11.731.871,85
TOTAL	11.954.294,19	TOTAL	11.954.294,19
ATIVO FINANCEIRO	2.810.277,18	PASSIVO FINANCEIRO	690.873,66
ATIVO PERMANENTE	9.144.017,01	PASSIVO PERMANENTE	181.809,21
SALDO PATRIMONIAL			11.081.611,32

Compensações

ESPECIFICAÇÃO	Exercício Atual	ESPECIFICAÇÃO	Exercício Atual
Saldo do Atos Potenciais Ativos		Saldo do Atos Potenciais Passivos	
Execução de Garantias e Contragarantias Recebidas	0,00	Execução de Garantias e Contragarantias Concedidas	0,00
Execução de Direitos Conveniados	0,00	Execução de Obrigações Conveniadas	0,00
Execução de Direitos Contratuais	0,00	Execução de Obrigações Contratuais	0,00
Execução de Outros Atos Potenciais do Ativo	0,00	Execução de Outros Atos Potenciais do Passivo	0,00
TOTAL	0,00	TOTAL	0,00

Quadro do Superávit/Déficit Financeiro

	Exercício Atual	Exercício Anterior
Superávit Financeiro	2.119.403,52	1.678.564,26

4.2.3 Balanço Orçamentário

Balço Orçamentário

RECEITAS ORÇAMENTÁRIAS	PREVISÃO INICIAL	PREVISÃO ATUALIZADA	RECEITAS REALIZADAS	SALDO
RECEITAS CORRENTE	7.023.423,20	7.750.089,87	8.135.124,32	385.034,45
RECEITAS DE CONTRIBUIÇÕES	5.861.523,23	6.113.189,90	6.594.664,62	481.474,72
CONTRIBUIÇÃO DAS CATEGORIAS PROFISSIONAIS OU ECONÔMICAS	5.861.523,23	6.113.189,90	6.594.664,62	481.474,72
ANUIDADES - PESSOAS FÍSICAS	5.861.523,23	6.113.189,90	6.594.664,62	481.474,72
RECEITAS PATRIMONIAIS	97.600,00	98.600,00	129.283,18	30.683,18
RECEITAS IMOBILIÁRIAS	10.300,00	10.300,00	200,00	-10.100,00
RECEITAS DE VALORES MOBILIÁRIOS	87.300,00	88.300,00	129.083,18	40.783,18
RECEITAS DE APLICAÇÃO FINANCEIRAS	87.300,00	88.300,00	129.083,18	40.783,18
RECEITAS DE SERVIÇOS	832.000,00	1.306.000,00	1.387.798,74	81.798,74
SERVIÇOS ADMINISTRATIVOS	832.000,00	1.306.000,00	1.387.798,74	81.798,74
TRANSFERÊNCIAS CORRENTES	227.000,00	227.000,00	21.183,98	-205.816,02
TRANSFERÊNCIAS INTRAGOVERNAMENTAIS	227.000,00	227.000,00	21.183,98	-205.816,02
TRANSFERÊNCIAS DO CONSELHO FEDERAL DE ENFERMAGEM - COFEN	227.000,00	227.000,00	21.183,98	-205.816,02
OUTRAS RECEITAS CORRENTES	5.299,97	5.299,97	2.193,80	-3.106,17
MULTAS ADMINISTRATIVAS, CONTRATUAIS E JUDICIAIS - CONSOLIDAÇÃO	0,00	0,00	2.078,82	2.078,82
INDENIZAÇÕES, RESTITUIÇÕES E RESSARCIMENTO	5.299,97	5.299,97	42,30	-5.257,67
DEMAIS RECEITAS CORRENTES	0,00	0,00	72,68	72,68
RECURSOS ARRECADADOS EM EXERCÍCIOS ANTERIORES	0,00	0,00	0,00	0,00
SUB-TOTAL DAS RECEITAS	7.023.423,20	7.750.089,87	8.135.124,32	385.034,45

RECEITAS ORÇAMENTÁRIAS		PREVISÃO INICIAL	PREVISÃO ATUALIZADA	RECEITAS REALIZADAS	SALDO	
DÉFICIT		0,00	0,00	0,00	0,00	
TOTAL		7.023.423,20	7.750.089,87	8.135.124,32	385.034,45	
SALDO DE EXERCÍCIOS ANTERIORES		0,00	1.220.000,00	0,00	1.220.000,00	
SUPERAVIT FINANCEIRO DE EXERCICIO ANTERIOR		0,00	1.220.000,00	0,00	1.220.000,00	
DESPESAS ORÇAMENTÁRIAS	DOTAÇÃO INICIAL	DOTAÇÃO ATUALIZADA	DESPESAS EMPENHADAS	DESPESAS LIQUIDADAS	DESPESAS PAGAS	SALDO DOTAÇÃO
CREDITO DISPONIVEL - DESPESA CORRENTE	7.023.423,20	8.263.939,45	7.524.485,41	7.180.900,31	6.994.403,31	739.454,04
PESSOAL E ENCARGOS SOCIAIS	2.660.278,57	2.705.163,04	2.601.444,49	2.540.699,72	2.386.247,90	103.718,55
APLICAÇÕES DIRETAS	2.660.278,57	2.705.163,04	2.601.444,49	2.540.699,72	2.386.247,90	103.718,55
OUTRAS DESPESAS CORRENTES	4.363.144,63	5.558.776,41	4.923.040,92	4.640.200,59	4.608.155,41	635.735,49
APLICAÇÕES DIRETAS	4.363.144,63	5.558.776,41	4.923.040,92	4.640.200,59	4.608.155,41	635.735,49
CREDITO DISPONIVEL - DESPESA CAPITAL	0,00	706.150,42	378.277,93	34.303,60	34.303,60	327.872,49
INVESTIMENTOS	0,00	706.150,42	378.277,93	34.303,60	34.303,60	327.872,49
INVESTIMENTOS - APLICAÇÕES DIRETAS	0,00	706.150,42	378.277,93	34.303,60	34.303,60	327.872,49
INVERSÕES FINANCEIRAS	0,00	0,00	0,00	0,00	0,00	0,00
INVERSÕES FINANCEIRAS – APLICAÇÕES DIRETAS	0,00	0,00	0,00	0,00	0,00	0,00
SUB-TOTAL DAS DESPESAS	7.023.423,20	8.970.089,87	7.902.763,34	7.215.203,91	7.028.706,91	1.067.326,53
SUPERÁVIT	0,00	0,00	232.360,98	0,00	0,00	232.360,98
TOTAL	7.023.423,20	8.970.089,87	8.135.124,32	7.215.203,91	7.028.706,91	834.965,55

DEMONSTRATIVO DE EXECUÇÃO DOS RESTOS A PAGAR NÃO PROCESSADOS						
RESTOS A PAGAR NÃO PROCESSADOS	INSCRITOS		LIQUIDADOS	PAGOS	CANCELADOS	SALDO
	EM EXERCÍCIOS ANTERIORES	EM 31 DE DEZEMBRO DO EXERCÍCIO ANTERIOR				
CREDITO DISPONIVEL - DESPESA CORRENTE	65.953,54	228.065,47	196.828,53	196.828,53	56.657,48	40.533,00
PESSOAL E ENCARGOS SOCIAIS	0,00	1.928,88	1.928,88	1.928,88	0,00	0,00
OUTRAS DESPESAS CORRENTES	65.953,54	226.136,59	194.899,65	194.899,65	56.657,48	40.533,00
TOTAL:	65.953,54	228.065,47	196.828,53	196.828,53	56.657,48	40.533,00

DEMONSTRATIVO DE EXECUÇÃO DOS RESTOS A PAGAR PROCESSADOS E NÃO PROCESSADOS LIQUIDADOS						
RESTOS A PAGAR PROCESSADOS E NÃO PROCESSADOS LIQUIDADOS	INSCRITOS		PAGOS	CANCELADOS	SALDO	
	EM EXERCÍCIOS ANTERIORES	EM 31 DE DEZEMBRO DO EXERCÍCIO ANTERIOR				
CREDITO DISPONIVEL - DESPESA CORRENTE	110,80	43.672,85	40.385,01	1.212,64	2.186,00	
PESSOAL E ENCARGOS SOCIAIS	0,00	26.607,04	26.607,04	0,00	0,00	
OUTRAS DESPESAS CORRENTES	110,80	17.065,81	13.777,97	1.212,64	2.186,00	
TOTAL:	110,80	43.672,85	40.385,01	1.212,64	2.186,00	

4.2.4 Demonstração das Variações Patrimoniais

Período: 01/01/2021 a 31/12/2021

Variações Patrimoniais

VARIAÇÕES PATRIMONIAIS QUANTITATIVAS			
	Exercício Atual		Exercício Atual
VARIAÇÃO PATRIMONIAL AUMENTATIVA	8.180.233,82	VARIAÇÃO PATRIMONIAL DIMINUTIVA	7.905.543,84
CONTRIBUIÇÕES	6.017.380,01	PESSOAL E ENCARGOS	2.795.593,41
CONTRIBUIÇÕES DE INTERESSE DAS CATEGORIAS PROFISSIONAIS	6.017.380,01	REMUNERAÇÃO A PESSOAL	1.950.057,35
EXPLORAÇÃO E VENDA DE BENS, SERVIÇOS E DIREITOS	1.387.998,74	REMUNERAÇÃO A PESSOAL ATIVO CIVIL – ABRANGIDOS PELO RGPS	1.950.057,35
EXPLORAÇÃO DE BENS E DIREITOS E PRESTAÇÃO DE SERVIÇOS	1.387.998,74	ENCARGOS PATRONAIS	513.293,36
VALOR BRUTO DE EXPLORAÇÃO DE BENS E DIREITOS E PRESTAÇÃO DE SERVIÇOS	1.387.998,74	ENCARGOS PATRONAIS - RGPS	380.578,65
VARIAÇÕES PATRIMONIAIS AUMENTATIVAS FINANCEIRAS	706.367,79	ENCARGOS PATRONAIS - FGTS	132.714,71
JUROS E ENCARGOS DE MORA	577.284,61	BENEFÍCIOS A PESSOAL	332.242,70
JUROS E ENCARGOS DE MORA SOBRE CRÉDITOS TRIBUTÁRIOS	577.284,61	BENEFÍCIOS A PESSOAL - RGPS	332.242,70
REMUNERAÇÃO DE DEPÓSITOS BANCÁRIOS E APLICAÇÕES FINANCEIRAS	129.083,18	USO DE BENS, SERVIÇOS E CONSUMO DE CAPITAL FIXO	2.509.786,15
REMUNERAÇÃO DE APLICAÇÕES FINANCEIRAS	129.083,18	USO DE MATERIAL DE CONSUMO	145.382,59
TRANSFERÊNCIAS E DELEGAÇÕES RECEBIDAS	21.183,98	CONSUMO DE MATERIAL	142.144,59
TRANSFERÊNCIAS INTRAGOVERNAMENTAIS	21.183,98	DISTRIBUIÇÃO DE MATERIAL GRATUITO	3.238,00
TRANSFERÊNCIAS RECEBIDAS PARA A EXECUÇÃO ORÇAMENTÁRIA	21.183,98	SERVIÇOS	2.066.407,31
VALORIZAÇÃO E GANHOS COM ATIVOS E DESINCORPORAÇÃO DE PASSIVOS	43.896,86	DIÁRIAS	250.570,50
REAVALIAÇÃO DE ATIVOS	43.896,86	SERVIÇOS TERCEIROS - PF	127.100,00
REAVALIAÇÃO DE IMOBILIZADO	0,00	SERVIÇOS TERCEIROS - PJ	1.688.736,81
REAVALIAÇÃO DE OUTROS ATIVOS	43.896,86	DEPRECIACÃO, AMORTIZAÇÃO E EXAUSTÃO	297.996,25
OUTRAS VARIAÇÕES PATRIMONIAIS AUMENTATIVAS	3.406,44	DEPRECIACÃO	297.996,25
DIVERSAS VARIAÇÕES PATRIMONIAIS AUMENTATIVAS	3.406,44	VARIAÇÕES PATRIMONIAIS DIMINUTIVAS FINANCEIRAS	660,00
MULTAS ADMINISTRATIVAS	2.078,82	OUTRAS VARIAÇÕES PATRIMONIAIS DIMINUTIVAS - FINANCEIRAS	660,00
INDENIZAÇÕES E RESTITUIÇÕES	42,30	OUTRAS VARIAÇÕES PATRIMONIAIS DIMINUTIVAS FINANCEIRAS	660,00
VARIAÇÕES PATRIMONIAIS AUMENTATIVAS DECORRENTES DE FATOS GERADORES DIVERSOS	1.285,32	TRANSFERÊNCIAS E DELEGAÇÕES CONCEDIDAS	2.226.321,36
		TRANSFERÊNCIAS INTRAGOVERNAMENTAIS	2.226.321,36
		TRANSFERENCIAS CONCEDIDAS PARA A EXECUCAO ORCAMENTARIA	1.996.502,61
		TRANSFERENCIAS CONCEDIDAS - INDEPENDENTES DE EXECUCAO ORCAMENTARIA	229.818,75
		DESVALORIZAÇÃO E PERDA DE ATIVOS E INCORPORAÇÃO DE PASSIVOS	0,00
		REAVALIAÇÃO, REDUÇÃO A VALOR RECUPERÁVEL E AJUSTE PARA PERDAS	0,00
		REAVALIAÇÃO DE IMOBILIZADO	0,00

Exercício Atual		Exercício Atual	
		TRIBUTÁRIAS	568,35
		IMPOSTOS, TAXAS E CONTRIBUIÇÕES DE MELHORIA	568,35
		IMPOSTOS	0,00
		TAXAS	568,35
		OUTRAS VARIAÇÕES PATRIMONIAIS DIMINUTIVAS	372.614,57
		DIVERSAS VARIAÇÕES PATRIMONIAIS DIMINUTIVAS	372.614,57
		INDENIZAÇÕES E RESTITUIÇÕES	372.614,57
Total das Variações Ativas :	8.180.233,82	Total das Variações Passivas :	7.905.543,84
		RESULTADO PATRIMONIAL	
Déficit do Exercício		Superávit do Exercício	274.689,98
Total	8.180.233,82	Total	8.180.233,82

4.2.5 Demonstração dos Fluxos de Caixa

Período: 01/01/2021 a 31/12/2021	
Demonstração dos Fluxos de Caixa	
Exercício Atual	
FLUXO DE CAIXA DAS ATIVIDADES DAS OPERAÇÕES	
INGRESSOS	
RECEITAS CORRENTE	8.135.124,32
RECEITAS DE CONTRIBUIÇÕES	6.594.664,62
CONTRIBUIÇÃO DAS CATEGORIAS PROFISSIONAIS OU ECONÔMICAS	6.594.664,62
ANUIDADES - PESSOAS FÍSICAS	6.594.664,62
ANUIDADES DO EXERCÍCIO - PF	4.560.500,94
ANUIDADES DE EXERCÍCIOS ANTERIORES - PF	2.034.163,68
RECEITAS PATRIMONIAIS	129.283,18
RECEITAS IMOBILIÁRIAS	200,00
RECEITAS DE VALORES MOBILIÁRIOS	129.083,18
RECEITAS DE APLICAÇÃO FINANCEIRAS	129.083,18
RECEITAS DE SERVIÇOS	1.387.798,74
SERVIÇOS ADMINISTRATIVOS	1.387.798,74
TRANSFERÊNCIAS CORRENTES	21.183,98
TRANSFERÊNCIAS INTRAGOVERNAMENTAIS	21.183,98
TRANSFERÊNCIAS DO CONSELHO FEDERAL DE ENFERMAGEM - COFEN	21.183,98
PLATEC – RESOLUÇÃO COFEN	21.183,98
OUTRAS RECEITAS CORRENTES	2.193,80
MULTAS ADMINISTRATIVAS, CONTRATUAIS E JUDICIAIS - CONSOLIDAÇÃO	2.078,82
INDENIZAÇÕES, RESTITUIÇÕES E RESSARCIMENTO	42,30
DEMAIS RECEITAS CORRENTES	72,68
OUTROS INGRESSOS	542.504,54
DESEMBOLSOS	
CREDITO EMPENHADO LIQUIDADO PAGO - DESPESA CORRENTE	6.994.403,31
PESSOAL E ENCARGOS SOCIAIS	2.386.247,90
OUTRAS DESPESAS CORRENTES	4.608.155,41
OUTROS DESEMBOLSOS	793.257,18
FLUXO DE CAIXA LÍQUIDO DAS ATIVIDADES DAS OPERAÇÕES	889.968,37
FLUXO DE CAIXA DAS ATIVIDADES DE INVESTIMENTO	
INGRESSOS	
DESEMBOLSOS	
INVESTIMENTOS	34.303,60
FLUXO DE CAIXA LÍQUIDO DAS ATIVIDADES DE INVESTIMENTO	-34.303,60
FLUXO DE CAIXA DAS ATIVIDADES DE FINANCIAMENTO	
INGRESSOS	
DESEMBOLSOS	
FLUXO DE CAIXA LÍQUIDO DAS ATIVIDADES DE FINANCIAMENTO	0,00
APURAÇÃO DO FLUXO DE CAIXA DO PERÍODO	

4.2.6 Notas explicativas

NOTA 01 – A conta 1.1.1.1.1.19.01.01 – CEF Cta. nº. 787-8 é uma conta corrente ao qual foi a conta principal do Coren por vários anos, foi solicitado o seu encerramento em 2020, porém a CEF só encerrou em 2021 por constar pendências de tarifas bancárias que foram descontadas indevidamente o que gerou um outro ativo na conta 1.1.3.8.1.99.01.01 – Caixa Econômica Federal – Ag: 1607 no valor de R\$ 126,46.

NOTA 02 – A conta 1.1.1.1.1.19.02.01 – BB Cta. Nº 10.420-5 é a conta de movimentação principal do órgão.

NOTA 03 – A conta 1.1.1.1.1.19.02.02 – BB Cta. Nº 10.543-0 (DDA) é uma conta que foi aberta para a captação de recursos com títulos protestados em cartório pela Divisão de Dívida Ativa e depósitos judiciais.

NOTA 04 – A conta 1.1.1.1.1.19.02.04 – BB Cta. Nº 10.585-6 é uma conta que foi aberta para a captação de recursos com pagamentos através de cartão de crédito e débito.

NOTA 05 - A conta 1.1.1.1.1.19.02.05 – BB Cta. Nº 10.850-2 é uma conta que foi aberta especificamente para a realização do Convênio do Projeto Mais Fiscalização juntamente com a conta 1.1.1.1.1.50.02.01 – Poupança Ouro Diária Ag: 3.791-5 Cta 10.850-2 destinada a aplicação de recursos do mesmo convênio, conforme Acordo Formal de Contribuição Nº 007/2020.

NOTA 06 - A conta 1.1.1.1.1.19.02.07 – BB Cta. Nº 10.983-5 é uma conta que foi aberta especificamente para a realização do Convênio da Semana de Enfermagem 2021, conforme Acordo Formal de Contribuição Nº 03/2021.

NOTA 07 – As contas 1.1.1.1.1.50.03.01.001 – BB – S Público Diferenciado – Agência 3791-5 Conta Corrente 10.420-5, 1.1.1.1.1.50.03.01.002 – BB – S Público Diferenciado – Agência 3791-5 Conta Corrente 10.543-0, 1.1.1.1.1.50.03.01.004 – BB – S Público Diferenciado – Agência 3791-5 Conta Corrente 10.585-6 e 1.1.1.1.1.50.03.01.005 – BB – S Público Automático – Agência 3791-5 Conta Corrente 10.983-5 são contas de aplicação das mencionadas nas Notas 02, 03, 04 e 06.

NOTA 08 – A conta 1.1.3.2.1.07 – ISS a compensar, refere-se a diferença de arredondamento entre a NF emitida na prefeitura de Teresina e a escriturada na prefeitura de Picos-PI. Será retificada em 2022.

NOTA 09 – A conta 1.1.3.8.1.99.01.02 – Banco do Brasil – Ag: 3791-5 apresenta um saldo de R\$ 10,18, respectivamente, relativos a tarifas descontadas indevidamente de contas de convênio.

NOTA 10 – O saldo da conta sintética 1.1.3.8.1.99.02 – DEVEDORES DIVERSOS no valor de R\$ 0,18 são referentes a diferenças de arredondamento no cálculo do ISS entre a NF emitida e a NF escriturada das empresas terceirizadas Nacional Soluções e Serviços LTDA e M.S DE SOUSA SANTOS VIGILÂNCIA

NOTA 11 – Os saldos das contas analíticas que fazem parte da conta sintética 1.1.5.6.1 – ALMOXARIFADO – CONSOLIDAÇÃO estão de acordo com o Inventário do Almojarifado apresentado pelo Departamento Administrativo

NOTA 12 – O saldo da conta 1.1.9.2.1.01 – VPD Financeiras à Apropriar no valor de R\$ 3,78 é relativo a juros e multas a serem restituídas sobre NF da empresa IMPLANTA Informática LTDA.

NOTA 13 – A conta 1.1.9.8.1.01.04.02 - CIELO - Cartão apresenta um saldo de R\$ 12,62 relativo a taxas descontadas indevidamente a receber.

NOTA 14 – Das Contas do Ativo Não Circulante as que apresentaram alteração em relação a exercícios anteriores foram:

- a) A conta 1.2.2.2.1.01.02 – Edifícios no valor de R\$ 7.395.000,00, devido a reavaliação dos imóveis do Coren-PI por empresa contratada e transferência de saldos da conta 1.2.3.2.1.06.01 - Obras em Andamento, tendo em vista que as obras já foram encerradas. A regularização da sua classificação contábil foi feita em 2021, pois houve erro de classificação, conforme apontamento da Controladoria Geral do Coren-

PI no parecer do 4º trimestre entregue no mesmo ano. Foram retirados do grupo de Investimentos e transferidos para o Imobilizado, corrigindo assim o erro de classificação.

- b) A conta 1.2.3.1.1.01.99 - Outras Máquinas, Aparelhos, Equipamentos e Ferramentas teve uma entrada de R\$ 7.979,68 referente a 04 aparelhos de ar condicionado 9.000 BTUS e 2 cortinas de ar.
- c) A conta 1.2.3.1.1.02.01 - Equipamentos de Processamento de Dados recebeu a inclusão de R\$ 11.339,92 referente a aquisição de 08 impressoras multifuncionais Modelo Epson Ecotank L3250, para o Projeto Mais Fiscalização.
- d) A conta 1.2.3.1.1.03.03 - Mobiliário em Geral apresentou a entrada de R\$ 13.520,00 referente a 08 cadeiras e 08 mesas para escritório atendendo ao Projeto Mais Fiscalização.
- e) A conta 1.2.3.1.1.04.05 - Equipamentos para Áudio, Vídeo e Foto recebeu a inclusão de R\$ 1.464,00 referente a 01 webcam e cabos, plugs, além de 01 microfone.
- f) Outra conta que apresentou modificação de saldo foi a 1.2.3.1.1.05.01 – Veículos em Geral devido à baixa de veículos no valor de R\$ 280.000,00, apresentando um saldo final de R\$ 160.000,00.
- g) A conta 1.2.3.1.1.05.02 – Peças para Veículos no valor de R\$ 120,00 consiste em um erro de classificação contábil de exercícios anteriores que sua correção não foi feita em 2021, portanto ficando para ser corrigido em 2022.

NOTA 15 – O saldo da conta 2.1.1.1.1.01.01 - Salários, Remunerações e Benefícios a pagar, refere-se a salários sobre a folha de Dezembro/2021 que foram pagos em Janeiro de 2022.

NOTA 16 – O saldo da conta 2.1.3.1.1.01.01.01.001 – Fornecedores Nacionais – CP – Diversos – Ordinários no valor de R\$ 29.511,03 reflete as obrigações com fornecedores para pagamento no exercício posterior.

NOTA 17 – O saldo da conta 2.1.3.1.1.03.99 – Demais Contas à Pagar (em geral) no valor de R\$ 2.050,00 é referente a auxílio representações pendentes de pagamento que foram inscritos em restos a pagar.

NOTA 18 – O saldo da conta 2.1.4.3.1.01 – ISS à Recolher no valor de R\$ 3.415,55 é referente a ISS da competência Dezembro/2021 e que serão pagos em Janeiro de 2022.

NOTA 19 – O saldo das contas 2.1.8.8.1.01.02.01 – INSS (Valores Retidos em Folha de Pagamento e de Serviço de Terceiros) no valor de R\$ 6.860,93; 2.1.8.8.1.01.02.02 – INSS s/ Férias no valor de R\$ 25,51 e 2.1.8.8.1.01.04.01 – IRRF – Código 0561 – Folha de Pagamento / Rescisões no valor de R\$ 21.944,74 são relativos à tributos de dezembro de 2021 e que serão pagos em janeiro de 2022.

NOTA 20 – O saldo da conta 2.1.8.8.1.01.18 – COSIRF no valor de R\$ 750,24 é relativo a saldo de retenções de tributos federais de códigos de receita distintos que serão pagos em 2022.

NOTA 21 – O saldo da conta 2.1.8.8.1.99.02 – Créditos a restituir no valor de R\$ 49,87, são relativos a erros de arredondamentos e erros em lançamentos, como INSS que o sistema de Folha calculou diferentemente do Programa da SEFIP e que causaram um direito à restituição a funcionários e que serão apurados em 2022 para que ocorra a retificação.

NOTA 22 – A conta 2.1.8.8.1.99.03 - Honorários Advocatícios por Sucumbência a Pagar no valor de R\$ 898,23 refere-se a honorários que ficaram para serem pagos aos advogados do Conselho em 2022.

NOTA 23 – Segue abaixo o detalhamento do cálculo da cota parte cofen, a diferença de R\$ 348,89 se deve pelo fato dos arredondamentos no repasse automático feito pelo banco e o calculado através de planilhas, além de casos em que o profissional paga em duplicidade e depois há a anulação da receita através de sua restituição, porém o valor foi repassado ao Cofen duas vezes. Por esses motivos, a transferência fixada ultrapassou

a transferência calculada. No entanto, o valor tem pouca representatividade em relação ao montante total da base de cálculo, com uma margem de erro aceitável no nosso ponto de vista.

2021		
APURAÇÃO DO VALOR A SER TRANSFERIDO AO COFEN (LEI 5.905/73, ART. 10)		
FONTE	NATUREZA DA RECEITA	VALOR R\$
6.2.1.2.1.02	Receitas de Contribuições	6.594.664,62
6.2.1.2.1.06	Receitas de Serviços	1.387.798,74
6.2.1.2.1.09	Outras receitas Correntes	2.193,80
	(-) Restituições	42,30
A	BASE DE CÁLCULO ART. 10	7.984.614,86
B	TRANSFERÊNCIA CALCULADA (A x 25%)	1.996.153,71
C	TRANSFERÊNCIA FIXADA (COREN-PI)	1.996.502,61
D	DIFERENÇA (B - C)	-348,89

NOTA 24 - A diminuição no subgrupo INVESTIMENTOS refere-se principalmente à uma retificação de classificação contábil realizada em 2021, conforme apontamento da Controladoria Geral no Parecer da Prestação de contas do 4º trimestre de 2020. Os imóveis reavaliados foram classificados em investimentos seguindo uma classificação histórica e de anos anteriores, no entanto foram transferidos para o subgrupo IMOBILIZADO em 2021, seguindo assim as normas de contabilidade.

NOTA 25 – Demos continuidade às depreciações para os bens que foram reavaliados pelas empresas contratadas (Imóveis e veículos) utilizando o método das quotas constantes, conforme tabela abaixo. Ainda precisamos fazer para outros bens móveis, porém a reavaliação dos mesmos não foi concluída ainda para darmos início à depreciação e a baixa de valores antigos.

IMÓVEIS								
Data	Descrição do Bem (a)	Valor de Avaliação (b)	Vida Útil	Taxa de Depreciação (% a.a)	Vr. Residual (20%)	Vr. Depreciável	Depreciação Acumulada (12 meses)	Deprec. Mensal
29/01/2020	Sede	R 5.450.000,00	25	4%	R 1.090.000,00	R 4.360.000,00	R 174.399,96	R\$ 14.533,33
29/01/2020	PHB	R 1.130.000,00	25	4%	R 226.000,00	R 904.000,00	R 36.159,96	R\$ 3.013,33

29/01/2020	Flo	R\$ 550.000,00	25	4%	R\$ 110.000,00	R\$ 440.000,00	R\$ 17.600,04	R\$ 1.466,67
29/01/2020	Picos	R\$ 265.000,00	25	4%	R\$ 53.000,00	R\$ 212.000,00	R\$ 8.480,04	R\$ 706,67
Total		R\$ 7.395.000,00			R\$ 1.479.000,00	R\$ 5.916.000,00	R\$ 236.640,00	R\$ 19.720,00

Observação: depreciação mensal até Janeiro de 2045 (300 meses = 25 x 12)

VEÍCULOS								
Data	Descrição do Bem (a)	Valor de Avaliação (b)	Vida Útil	Taxa de Depreciação (% a.a)	Vr. Residual (10%)	Vr. Depreciável	Depreciação Acumulada	Deprec. Mensal
31/08/2020	Dailly *	R\$ 185.000,00	5	20%	R\$ 18.500,00	R\$ 166.500,00	R\$ 16.650,00	R\$ 2.775,00
31/08/2020	Hilux	R\$ 80.000,00	5	20%	R\$ 8.000,00	R\$ 72.000,00	R\$ 14.400,00	R\$ 1.200,00
31/08/2020	Ranger **	R\$ 40.000,00	5	20%	R\$ 4.000,00	R\$ 36.000,00	R\$ 3.600,00	R\$ 600,00
31/08/2020	Frontier	R\$ 80.000,00	5	20%	R\$ 8.000,00	R\$ 72.000,00	R\$ 14.400,00	R\$ 1.200,00
31/08/2020	Peugeot Boxer ***	R\$ 55.000,00	4	25%	R\$ 5.500,00	R\$ 49.500,00	R\$ 12.306,25	R\$ 1.031,25
Total							R\$ 61.356,25	R\$ 6.806,25

Observações: 1) depreciação mensal até Agosto de 2025 (60 meses = 5 x 12)

2) depreciação mensal até Agosto de 2024 - PEUGEOT (48 meses = 4 x 12)

*Veículo modelo Dailly, ano 2010/2011, foi doado em 01/07/2021, no seu valor residual, para atender os fins dos interesses do donatário (Associação o Bom Samaritano) a fim de cumprir a missão institucional, conforme Termo de Doação e Memo nº 011/2021 - Presidência. Portanto, depreciado durante 06 meses.

** Veículo modelo Ranger, marca FORD, motor 3.0L, ano 2008/2009 de placa NIC 2519 com registro patrimonial nº 0379 doado para o Hospital da Polícia Militar do Piauí no dia 02/07/2021. Portanto, depreciado durante 06 meses.

*** Veículo marca Peugeot Boxer modelo M330M 23S, placa JIL 9051/2012, cor branca, diesel, renavam 00405879881, chassi 936ZBXMMBC2078382 doado ao Coren-AL no dia 28/12/2021. Portanto, depreciação feita em 11 meses e 28 dias.

NOTA 26 – Nota-se um aumento considerável de 43,88 % em Caixa e Equivalentes de Caixa final em relação ao exercício de 2020, ainda como consequência das economias advindas da crise sanitária mundial, consequentemente impactando na maximização também do superávit financeiro em aproximadamente 26,26%.

NOTA 27 – O aumento do Passivo Circulante em relação ao ano anterior se deve principalmente ao pedido da Diretoria para a realização do pagamento da folha de Dezembro de 2021 em Janeiro de 2022, ficando assim um resto a pagar para o ano de 2022.

NOTA 28 - Os grupos de controle 7 e 8 da contabilidade foram implementados no exercício de 2022 para atender a legislação aplicável e sanar uma das ressalvas feita na prestação de contas do exercício de 2020 que foi recebida durante o exercício de 2021.

NOTA 29 – Ainda tivemos dificuldades para lançar os créditos a receber da Dívida Ativa, tendo em vista que não há confiabilidade nos relatórios emitidos pelo sistema Incorp. Porém, estamos trabalhando desde 2021 para implementar estes lançamentos no ano de 2022 juntamente com a Divisão responsável. Fomos fazer uma visita técnica no 4º trimestre de 2021 ao Coren-DF e um dos intuitos foi ver como se dá este processo no regional, quais relatórios são emitidos para subsidiar a escrituração, afim de corrigir esta ressalva que vem sendo apontada ao longo dos anos. A Divisão de Dívida Ativa está passando por um processo de reestruturação para dar subsídios para contabilidade fazer tal escrituração. Portanto, está havendo esforços para corrigir o problema.

NOTA 30 – A depreciação dos bens móveis, com exceção dos veículos do Coren-PI, ainda precisa ser feita, mas para isso acontecer, a reavaliação dos mesmos tem que ser concluída primeiramente. Nosso regional teve dificuldades com as empresas no período da pandemia. Provavelmente, novo processo licitatório será aberto para corrigir o único item de avaliação faltante, tendo em vista que as reavaliações dos imóveis e veículos foram realizadas e já se encontra contabilizado.

4.3 Declaração do Contador

Figura 12 – Foto do Contador



Nossas demonstrações contábeis consolidadas foram homologadas e aprovadas pelo Plenário do Conselho Regional de Enfermagem do Piauí em 25 de fevereiro de 2022 através da ata da Reunião Ordinária de Plenário N° 563.

As notas correspondentes contidas neste relatório anual foram apresentadas em reais e preparadas em conformidade com as práticas contábeis adotadas no Brasil, abrangendo as normas brasileiras de contabilidade aplicáveis ao setor público, principalmente a NBC T SP 11 – Apresentação das Demonstrações Contábeis. Nossa moeda funcional é o real.

Devido à complexidade, diversidade e amplitude de alguns processos de trabalho do Coren-PI, na busca pela qualidade das nossas informações, temos ainda desafios a serem superados, conforme destacamos a seguir:

- Contabilização da Dívida Ativa a receber e seu controle patrimonial: a DDA não consegue tirar relatórios fidedignos dos sistemas de controle das contribuições e consequentemente não há disponibilização de documentos comprobatórios ainda para a escrituração;
- Não foram implementados ainda os lançamentos de provisão para perdas e liquidações duvidosas das contas do ativo;
- A reavaliação dos bens móveis foi feita de forma parcial por empresas contratadas, restando ainda a conclusão da reavaliação dos bens móveis, exceto a de veículos que já foi regularizada e a depreciação já iniciada.

Portanto, considerando os avanços realizados, declaro que as informações constantes das Demonstrações Contábeis: Balanço Patrimonial, Demonstração das Variações Patrimoniais, Balanço Orçamentário, Balanço Financeiro, Demonstração dos Fluxo de Caixa regidos pelas Normas Brasileiras Técnicas de Contabilidade do Setor Público e pelo Manual de Contabilidade Aplicada ao Setor Público, relativos ao exercício de 2021, refletem nos seus aspectos mais relevantes a situação orçamentária, financeira e patrimonial do Conselho, exceto no tocante as ressalvas apontadas.

4.4 Gestão patrimonial e infraestrutura

No exercício de 2020, o Coren-PI aditivou os contratos para fornecimento de mão-de-obra qualificada de Serviços de apoio administrativo, a serem executados nas dependências da Sede do Conselho Regional de Enfermagem do Piauí – Coren-PI em Teresina-PI, como também nas Subseções do Coren-PI nos municípios de Floriano, Parnaíba e Picos – PI, e no Escritório Administrativo instalado no município de São Raimundo Nonato – PI, de limpeza, segurança patrimonial e motorista, conforme abaixo discriminado:

- **Processo nº 032/2015** – Contratação de empresa especializada na locação de mão-de-obra terceirizada nos serviços de VIGILÂNCIA ARMADA E SEGURANÇA PATRIMONIAL, autorizada a funcionar pelo Departamento de Polícia Federal do Ministério da Justiça para a Prestação de Serviços de vigilância armada e segurança patrimonial, para um posto de 24 (vinte e quatro) horas ininterruptas, inclusive, aos sábados, domingos e feriados, **envolvendo 04 (quatro) vigilantes**, em turnos de 12x36 horas de revezamento (nos períodos de 7 às 19horas, e 19 às 7horas), a serem realizados por vigilante armado 24h, para atuar junto a sede do Coren-PI, sito à Rua Magalhães Filho, 655 – Centro/Sul – Teresina – PI, com rondas diárias no 1º, 2º e 3º pavimentos. A empresa contratada foi a **M. S. DE SOUSA SANTOS VIGILANCIA LTDA** – CNPJ nº 14.093.210/0001-86, no valor global de R\$ 277.745,52.
- **Processo nº 033/2015** – Contratação de empresa especializada na locação de mão-de-obra de serviços de limpeza e conservação (**02 serviços gerais**), em regime de 08h (oito) horas diárias, das 08h às 12h e das 14h às 18h, de segunda a sexta-feira, para prestar serviços na sede do Conselho Regional de Enfermagem do Piauí, sito à Rua Magalhães Filho, 655 – Centro/Sul – Teresina – PI. A empresa contratada foi a **CET SEG SERVIÇOS E LOCAÇÃO DE MÃO DE OBRA LTDA** – CNPJ 11.842.881/0001-04, no valor global de R\$ 60.422,88.

- **Processo nº 08/2017** – Contratação de pessoa jurídica especializada para prestação de serviço terceirizado de condução de veículos oficiais (**02 motoristas**), categorias “AB” e “D”, com diárias e horas extras, a ser executado de forma contínua no Conselho Regional de Enfermagem do Piauí, sito à Rua Magalhães Filho, 655 – Centro/Sul – Teresina – PI. A empresa contratada foi a **NACIONAL SOLUÇÕES E SERVIÇOS LTDA - ME** – CNPJ 19.152.814/0001-70, no valor global de R\$ 84.932,04.
- **Processo nº 05/2018** – Contratação, através de registro de preço, de empresa especializada no fornecimento de mão-de-obra qualificada para, de forma contínua, prestar serviço de apoio administrativo e serviços auxiliares, com fornecimento de todos os materiais e equipamentos necessários a serem executados nas dependências da sede do Conselho Regional de Enfermagem do Piauí, em Teresina – PI, como também nas subseções do Coren-PI nos município de Floriano, Parnaíba, Picos, e nos escritórios administrativos do Coren-PI localizado nos município de Bom Jesus e São Raimundo Nonato – PI, sendo firmado contrato com a empresa **NACIONAL SOLUÇÕES E SERVIÇOS LTDA - ME** – CNPJ 19.152.814/0001-70, conforme abaixo discriminado:
 - **Contrato nº 019/2018** → referente aos serviços terceirizados de **04 (quatro) auxiliares administrativos** para as subseções de Picos e Floriano; Escritório administrativo de São Raimundo Nonato e **01 (um) Técnico de Informática** lotado na sede no valor global de R\$ 192.628,92 (Cento e Noventa e Dois Mil Seiscentos e Vinte e Oito Reais e Noventa e Dois Centavos).
 - **Contrato nº 01/2019** → referente aos serviços terceirizados de 01 (um) auxiliar administrativo para a sede e 01(um) auxiliar administrativo na subseção de Parnaíba – PI no valor global de R\$ 75.917,88 (Setenta e Cinco Mil Novecentos e Novecentos e Dezessete Reais e Oitenta e Oito Centavos).
 - **Contrato nº 024/2019** → referente aos serviços terceirizados de

03 (três) auxiliar administrativo para a sede no valor global de R\$ 115.545,60 (Cento e Quinze Reais Quinhentos e Quarenta e Cinco Reais e Sessenta Centavos)

- **Processo nº 010/2019** – Contratação de empresa especializada na locação de mão-de-obra de serviços de limpeza e conservação, em regime de 08h (oito) horas diárias, até 3x por semana, para prestar serviços nas subseções de Picos-PI, Floriano e Parnaíba -PI:
 - **Subseções de Picos-PI e Floriano-PI** → a empresa contratada foi a NASCIMENTO SALES PRODUTOS ALIMENTÍCIOS LTDA– CNPJ 19.864.509/0001-00, no valor global de R\$ R\$ 43.200,00
 - **Subseção de Parnaíba – PI** → a empresa contratada foi a Gold Apoio Administrativo Eireli – CNPJ 18.226.825/0001-94, no valor global de R\$ 19.440,00 (Dezenove Mil Quatrocentos e Quarenta Reais)

O Coren-PI utiliza ainda os Sistemas de Informática da empresa Incorp Technology (IncorpWare e Incorp24h), que atende por completo as necessidades do Coren-PI em relação a Divisão de Cadastro, Departamento de Fiscalização, Divisão de Dívida Ativa, Setor de Protocolo e Informação. Além dos módulos da área contábil da empresa Implanta informática, que são: SISCONT.net, SIALM.net, SISPAT.net, todos em conformidade com a legislação vigente. Quanto ao sistema para utilizado para elaboração da folha de pagamento é realizada no sistema da Alterdata.

4.4.1. Principais investimentos de capital (infraestrutura e equipamentos)

O Conselho Regional de Enfermagem do Piauí não realizou investimentos de capital no exercício de 2020.

4.4.2. Desfazimento de ativos

Em 22/11/2019, o oren – Pi homologou o processo do Pregão Eletrônico nº 04/2019, para a contratação de empresa especializada para a prestação de serviço de Gestão Patrimonial, compreendendo os serviços de avaliação de mercado dos bens móveis e imóveis com fornecimento e colocação de plaquetas/etiquetas para a

identificação dos bens dentre outros serviços correlatos, necessários à plena organização do Patrimônio de bens do Conselho Regional de Enfermagem do Piauí, sendo firmado contrato com as empresas: Consul Patrimonial Ltda; Evolution Engenharia e Avaliações Eireli; Metrópole Soluções Empresariais e Governamentais Eireli e Priori Serviços e Soluções para realização dos serviços no exercício de 2020, no entanto os serviços contratados não foram totalmente realizados. As empresas contratadas tiveram problemas em concluir os serviços licitados tendo em vista a atual situação de pandemia viral que passa nosso país, em virtude da COVID – 19, desde meados de fevereiro/2020, em todas as regiões do País, que restringiu os acessos presenciais em diversos órgãos e demais esferas laborais, com adoção de medidas de isolamento, não foi possível dar continuidade aos serviços ora contratados. Dos serviços contratados, foram prestados os seguintes serviços:

A empresa Consul Patrimonial CNPJ: 04.934.077/0001-90, realizou a avaliação de bens imóveis pertencentes ao Coren-PI, localizados em Teresina, Floriano, Parnaíba e Picos – PI, sendo apresentados os laudos de avaliação conforme discriminado na tabela abaixo:

IMÓVEL	Nº DO LAUDO DE AVALIAÇÃO	VALOR
Sede Teresina	28.2019-1	R\$ 5.450.000,00
Subseção de Floriano	28.2019-2	R\$ 550.000,00
Subseção de Picos	28.2019-3	R\$ 265.000,00
Subseção de Parnaíba	28.2019-4	R\$1.130.000,00
TOTAL		R\$ 7.395.000,00

A Empresa Evolution Engenharia e Avaliações Eireli, CNPJ nº 34.155.401/0001-32, realizou a estruturação de base contábil através de pesquisas em notas fiscais e inventário físico, conciliação físico contábil com emplacamento de bens, com local de realização dos serviços em Teresina, Parnaíba, Floriano e Picos – PI.

Quanto aos bens (veículos), a empresa Priori Serviços e Soluções, CNPJ nº 11.385.969/0001-44, realizou a Avaliação de Bens móveis (veículos do Coren-PI), sendo entregue o LAUDO SP-00001/20-01, conforme abaixo discriminado:

VEÍCULO	Nº DO LAUDO DE AVALIAÇÃO	VALOR
Daily (carro móvel)	00001/20-01	R\$ 185.000,00
Hilux	00001/20-01	R\$ 80.000,00
Ranger	00001/20-01	R\$ 40.000,00
Frontier	00001/20-01	80.000,00
Boxer 330M (Van)	00001/20-01	R\$ 55.000,00
TOTAL		R\$ 440.000,00

Através da Decisão Coren-PI nº 0108/2021, o Coren-PI autorizou abertura de Instauração de processos de desfazimento dos bens móveis da Sede do Coren-PI e Subseções de Picos e Floriano – PI (PAD nº 762/2021), sendo encerrado em 28/12/2021.

Após a conclusão dos Processos Administrativos nº 762/2021 e 688/2020, foram doados os veículos Carro móvel, Ranger e Boxer 330M, ficando o quantitativo de veículos abaixo discriminado:

VEÍCULO	Nº DO LAUDO DE AVALIAÇÃO	VALOR
Hilux	00001/20-01	R\$ 80.000,00
Frontier	00001/20-01	R\$ 80.000,00
TOTAL		R\$ 160.000,00

Quanto aos bens móveis encontra-se pendente os serviços de Avaliação dos bens; Estudo e levantamento de determinação da vida útil, apuração do valor residual e teste de *Impairment*, dos bens da Sede e Subseções, localizadas no município de Floriano, Picos e Parnaíba – PI.

Cumprir nos informar que envidaremos todos os nossos esforços necessários ao cumprimento da legislação vigente para realizar o Inventário Patrimonial desta Autarquia.

4.4.3. Locações de imóveis e equipamentos

Foram locadas 04 (quatro) vagas em um estacionamento para guarda dos veículos do Coren-PI, cujo contrato no valor global é de R\$ 17.701,25 (Dezessete Mil Setecentos e Um Reais e Vinte e Cinco Centavos), cujo contrato foi finalizado em outubro/2020

4.4.4. Sede e subseções próprias

O Conselho Regional de Enfermagem do Piauí, subordinado ao Conselho Federal de Enfermagem, é órgão executor da disciplina e fiscalização profissional, e têm jurisdição no estado do Piauí onde se localiza, com sede e foro na capital e nas subseções instaladas em Parnaíba, Picos e Floriano – PI que se apresentam pelos números abaixo:

Quadro 20 – Informações do edifícios pertencentes ao Coren-PI em 2020

EDÍFICIO	INFORMAÇÕES
Sede em Teresina-PI	Localizado na Rua Magalhães Filho, nº, Centro, Teresina-PI, com área construída no total de 1.177,35 m².

Subseção em Floriano-PI	Localizado na Rua Fernando Marques, nº 520, Centro, Floriano-PI, com área construída no total de 320,76 m².
Subseção em Picos-PI	localizado na Rua do Cruzeiro, nº 229, Centro, Picos-PI com área construída no total de 144,25 m².
Subseção em Parnaíba-PI	localizado na Rua Pedro II, 1526, nº Centro, Parnaíba-PI com área construída no total de 387,31 m².

4.4.5. Veículos

Quadro 21 – Veículos oficiais do Coren-PI em 2020

QUANTIDADE	DESCRIÇÃO
01	Veículo da Marca Ford, Modelo RANGER 3.0 L, Diesel Eletronic, Ano 2008/2009, CHASSIS 8AFER13PX9J198581
01	Veículo Hilux CD 4x4 sr motor Toyota diesel - Chassis 8AJFZ22G0B5016144 MY11, tipo caminhonete, 4 portas ano; Fabricação: 2011, Ano, Modelo: 2011; cor: branco regente; Renavan: 202950, 1/Toyota Hilux cd4x4sr
01	Carro móvel – DAILY 45514, Transformada em especial Motor-casa, carroceria fechada, c/Ar Ano/Mod. 2010/2011, Chassi: 93ZC42A01B8421072, N.R.O., Motor: FICE0481G7091875, Cor: Fantasia.
01	Veículo tipo Pickup, Nissan Frontier, Ano/Modelo 2015/2015 cor branca combustível Diesel, cabine dupla, 4x4, Chassi 94DVCUD40FJ735104 MOTOR YD25620223P.
01	Veículo PEUGEOT/BOXER M33 M 23S, micro-ônibus, Ano Fabricação 2011, Ano Modelo 2012, Chassis nº 936ZBXMMBC2078382; Renavan 00405879881.

4.4.6. Mudanças e desmobilizações relevantes

O Conselho Regional de Enfermagem do Piauí não implementou mudanças e desmobilizações relevantes na gestão patrimonial no exercício de 2020

4.4.7. Principais desafios e ações Futuras

Os principais desafios para a gestão eficaz de pessoas no Coren-PI é contratação e lotação de empregados no Departamento Administrativo para suprir a demanda e ajudar

a desenvolver as atividades necessárias na Divisão de Serviços Gerais, Almoxarifado e Patrimônio e da Zeladoria e na Divisão de Gestão de Pessoas. As ações futuras envolvem cumprir com as estratégias estabelecidas no PPA 2019/2021.

4.5 Gestão de Custos

O COREN-PI segue a Lei de Responsabilidade Fiscal (LRF), Lei Complementar nº 101, de 05 de maio de 2000, e a Lei 4.320, de 17 de março de 1964, que já previa a apuração de custos para os órgãos públicos. Neste sentido, esta Autarquia avançou e implantou a utilização por centro de custos em 2019, incluindo na última fase da execução da despesa pública, no momento do pagamento. Em 2020, foi proporcionada uma alteração para atender as recomendações do Cofen e/ou TCU, o Centro de Custos ficou mais sintético e visando a apuração dos gastos com as atividades finalísticas do Conselho, como a Fiscalização, por exemplo. Essas informações geradas pela Contabilidade de Custos começaram a auxiliar na tomada de decisões da Diretoria e do Plenário, além de demonstrar a eficiência do gasto público.

Foram pagos R\$ 1.276.199,02 em despesas com fiscalização, conforme Centro de Custos abaixo.

Entendemos que a Receita Líquida é a Receita Bruta Prevista inicialmente menos a Cota Parte Cofen fixada inicialmente, portanto, R\$ 8.135.124,32 – R\$ 1.996.502,61 = R\$ 6.138.621,71. Esta seria a base de cálculo para os 20% de despesas com fiscalização. Sendo assim, R\$ 1.227.724,34 (um milhão, duzentos e vinte e sete mil e setecentos e vinte e quatro reais e trinta e quatro centavos) seria a destinação mínima prevista inicialmente para a fiscalização.

O Coren-PI destinou 20,79% para este centro de custos, ultrapassando um pouco o valor mínimo. Porém, há de se destacar a dificuldade de rateio em algumas despesas, como por exemplo: combustível, energia, água, uso dos veículos, etc. Estes são os principais desafios e ações futuras para alocação mais eficiente de recursos, tendo em vista que a qualidade dos gastos está bem próxima do ideal. Além disso, tivemos economia em viagens advindas da pandemia, conseqüentemente a rubrica destinada a diárias, passagens e combustível houve uma redução em relação a anos anteriores. Isso mostra que em condições normais, o Regional teria atingido a marca percentual mínima ou até superado.

Quadro 22 – Distribuição de despesas por Centro de Custos em 2021

Centro de Custos	Realizado em 2021
01 - AF 01 Fisc - Fiscalização	R\$ 1.276.199,02
02 - AF 02 Insc - Inscrição, Registro e Cadastro	R\$ 368.587,77
03 - AF 03 Etic - Processos Éticos	R\$ 146.717,65
04 - AF 04 Norm - Normatização	R\$ 8.825,00
05 - AF 05 Coor - Coordenação	R\$ 555.598,75
06 - Desp Adm - Despesas Administrativas	R\$ 4.909.992,26
TOTAL GERAL	R\$ 7.265.920,45

Gráfico 03 – Distribuição de despesas por Centro de Custos

