



Coren^{PI}
Conselho Regional de Enfermagem do Piauí



RELATÓRIO DE GESTÃO

2022



SUMÁRIO

| | |
|--|------------|
| APRESENTAÇÃO | 4 |
| MENSAGEM DO PRESIDENTE..... | 6 |
| 1 VISÃO GERAL ORGANIZACIONAL E AMBIENTE EXTERNO | 8 |
| 1.1 Estrutura Organizacional | 11 |
| 1.3 Ambiente Externo | 23 |
| 1.4 Modelo de Negócios..... | 24 |
| 2 RISCOS, OPORTUNIDADES E PERSPECTIVAS | 25 |
| 2.1 Identificação e tratamento dos riscos | 25 |
| 3 GOVERNANÇA, ESTRATÉGIA E ALOCAÇÃO DE RECURSOS..... | 29 |
| 3.3 Descrição da Estrutura de Governança..... | 30 |
| 3.4 Planejamento Estratégico | 33 |
| 3.5 Mapa Estratégico | 34 |
| 3.4.1 Evolução do quadro de pessoal..... | 44 |
| 3.4.2 Plano de Remoção e Alocação de Servidores | 44 |
| 3.4.4 Evolução dos gastos com pessoal | 47 |
| 3.4.5 Avaliação de desempenho, remuneração e meritocracia | 48 |
| 3.6 Gestão de licitações e contratos incluindo de TI | 49 |
| 3.6.1. Detalhamento dos gastos das contratações por finalidade e especificação dos tipos de serviços contratados para o funcionamento administrativo | 51 |
| 3.7 Gasto com a função de fiscalização do exercício profissional | 59 |
| 3.8 Gasto com as demais atividades finalísticas | 59 |
| 3.9 Gasto com indenização a conselheiros | 60 |
| 4 INFORMAÇÕES ORÇAMENTÁRIAS, FINANCEIRAS E CONTÁBEIS | 60 |
| 4.1 Gestão Orçamentária e Financeira | 60 |
| 4.2 Demonstrações Contábeis e Notas Explicativas..... | 73 |
| 4.2.1 Balanço Financeiro | 74 |
| 4.2.2 Balanço Patrimonial | 76 |
| | 77 |
| 4.2. Balanço Orçamentário | 78 |
| 4.2.4 Demonstração das Variações Patrimoniais | 82 |
| 4.2.4 Demonstração dos Fluxos de Caixa | 82 |
| 4.2.6 Notas explicativas | 84 |
| 4.3 Declaração do Contador..... | 115 |



Coren^{PI}

Conselho Regional de Enfermagem do Piauí

Autarquia Federal – Lei 5.905/73

| | |
|--|------------|
| 4.4 Gestão patrimonial e infraestrutura | 116 |
| 4.4.1.Principais investimentos de capital (infraestrutura e equipamentos) | 116 |
| 4.4.2.Desfazimento de ativos..... | 116 |
| 4.4.3.Locções de imóveis e equipamentos..... | 117 |
| 4.4.4.Sede e subseções próprias | 117 |
| 4.4.5.Veículos | 118 |
| 4.4.6.Mudanças e desmobilizações relevantes..... | 118 |
| 4.4.7.Principais desafios e ações Futuras | 118 |
| 4.5. Gestão de Custos..... | 119 |

3



Coren^{PI}

Conselho Regional de Enfermagem do Piauí

Autarquia Federal – Lei 5.905/73

APRESENTAÇÃO

4

Com a grave crise sanitária provocada pela pandemia do Coronavírus (Covid-19), o mundo inteiro voltou a sua atenção aos trabalhos dos profissionais de saúde que lutaram de maneira intensa com o objetivo de salvar vidas. A atuação efetiva destes profissionais foi fundamental para que toda a sociedade entendesse a sua importância e protagonismo no combate contra a pandemia.

Em especial, ressalta-se a atuação brilhante dos profissionais de Enfermagem que atuaram no campo assistencial, nas práticas e ensinamentos voltados à proteção pessoal e nas coordenações das campanhas de vacinação. Em paralelo à atuação dos Profissionais de enfermagem, os Conselhos de Enfermagem tiveram o seu reconhecimento garantido perante a sociedade frente a uma pandemia. A exemplo disso, viu a necessidade de regularizar e normatizar a carga horária mensal destes profissionais, bem como a criação e aprovação de Lei que estabelece o piso da enfermagem que encontra-se em fase de direcionamento de recursos para viabilização de seu pagamento.

O Coren-PI tem feito o seu papel propondo ações para a viabilização da implementação das 30 horas mensais e tem obtido êxito com a sua aprovação em diversos municípios piauienses, bem como tem atuado significativamente, junto ao Sistema Coren/Coren para tornar viável o pagamento do piso salarial da enfermagem.

O Relatório de Gestão é produzido e publicado anualmente, e este cobre o exercício de 2022 – 1º de janeiro a 31 de dezembro – e de forma comparativa, o exercício de 2021.

Este relatório fornece informações relevantes relacionadas:

- ao Coren-PI: Autarquia Federal Fiscalizadora do Exercício da profissão de Enfermagem e tem por finalidade a normatividade, disciplina, fiscalização do exercício da Enfermagem, e observância de seus princípios éticos profissionais. Com personalidade jurídica de direito público, sem qualquer vínculo funcional ou hierárquico com os órgãos da Administração Pública.

- ao ambiente externo e contexto organizacional: estamos presente em 06 (seis) municípios piauienses. Teresina, sede do Conselho; Parnaíba, Picos e Floriano com



Coren^{PI}

Conselho Regional de Enfermagem do Piauí

Autarquia Federal – Lei 5.905/73

subseções; e São Raimundo Notato e Piripiri com escritórios administrativos. Além de fiscalizações constantes nas unidades de saúde em todo território piauiense.

- ao risco, oportunidades e perspectivas: como a nossa gestão de riscos nos permite enfrentar as transformações do ambiente e buscar uma eficiência mais próxima da ideal.

- a governança, estratégia e alocação de recursos: apresenta o progresso de nossas estratégias ao longo de 2022 e fornece uma visão sobre as projeções financeiras de curto prazo (2023).

- a informações orçamentárias, financeiras e contábeis: gerenciamento de recursos é tarefa importante para alcançar o exercício finalístico deste Conselho, e pensando nisso, apresentamos na gestão orçamentária e financeira buscando sermos o mais transparente possível com os profissionais de enfermagem.

5



Coren^{PI}

Conselho Regional de Enfermagem do Piauí

Autarquia Federal – Lei 5.905/73

MENSAGEM DO PRESIDENTE

Figura 01 – Foto do Presidente

6



Unidos pela Valorização da Enfermagem! A frase que é o lema da Gestão 2021-2023 também reflete o sentimento comum do trabalho que foi realizado no Conselho Regional de Enfermagem do Piauí no último ano. Em 2022, os desafios estiveram voltados à continuidade da reestruturação dos processos internos na tentativa de avançar em mais qualidade nessa gestão.

Percebemos a necessidade de melhorar o atendimento aos profissionais de Enfermagem. Além do serviço de telefonia digital, que possibilitou a substituição de todos os números existentes por um novo, a disponibilização da plataforma Teczap, que permitiu a troca de mensagens no atendimento de forma instantânea, e do novo site institucional do Coren-PI, agora, contamos com emissão imediata (nos casos de carteira secundária, segunda via e renovação), em que o profissional recebe sua identidade profissional em menos de uma hora. Outra comodidade é a possibilidade de pagamento dos serviços via cartão de crédito e débito. Assim caminha a gestão do Coren-PI, numa visão de futuro, descomplexada e multifacetada, que aproveita a evolução tecnológica para proporcionar novas funcionalidades.

Além das melhorias no atendimento, é importante destacarmos os investimentos do nosso conselho no processo de Fiscalização, com o intuito de assegurar a qualidade da assistência no exercício profissional de Enfermagem. Outro pilar fundamental dessa gestão é o incentivo à educação e formação. Por meio do “Coren-PI Capacita”, estivemos presentes em vários municípios, ampliando o acesso a minicursos e treinamentos para profissionais de Enfermagem de todos os cantos do nosso estado.

Ficamos felizes em ver a concretização de um sonho iniciado ainda como conselheiro suplente na gestão anterior, quando elaboramos o projeto “Mais Fiscalização”. Recebemos recursos tecnológicos e dois novos veículos, frutos desse



Coren^{PI}

Conselho Regional de Enfermagem do Piauí

Autarquia Federal – Lei 5.905/73

projeto, que permitirão a ampliação da nossa capacidade de trabalho. Esta conquista somada às capacitações frequentes e aos esforços da nossa equipe de fiscalização trarão benefícios sentidos por profissionais de enfermagem e usuários dos serviços de saúde.

O Coren-PI tem feito o seu dever e não se furta de zelar pelo bom conceito da profissão. Acreditamos que para isso é necessário também o reconhecimento e valorização da Enfermagem. Por isso, participamos da elaboração de projetos de lei na Assembleia Legislativa do Estado do Piauí (Descanso Digno, Lei 7532/2021, e Lei 7724/2021, que garante 30 horas semanais para a rede pública estadual) e seguimos apresentando propostas de projetos de lei para regulamentação da carga horária de 30 horas semanais para os profissionais de Enfermagem em diversos municípios piauienses.

Fomos eleitos com a promessa de que estaríamos ao lado dos profissionais de Enfermagem. Disso não desistimos: escutar cada profissional, sentir os seus anseios e estar à altura da expectativa que depositam no seu Conselho de classe. Esse relatório reflete os novos rumos que o conselho deseja percorrer, a partir do comprometimento com os profissionais de Enfermagem e por sua representatividade social.

Prometemos que faríamos uma gestão inovadora e transparente. E assim temos feito. Estaremos ao lado destes profissionais que estão ao lado da sociedade em todo o ciclo da vida. Apresentamos com muito orgulho este Relatório de Gestão do Coren-PI do ano de 2022, que reflete as boas práticas de Gestão, pautada nos princípios da Administração Pública e que se organiza a partir das normatizações do sistema Cofen/Conselhos Regionais de Enfermagem.

Avante Enfermagem Piauiense!

Dr. Antonio Francisco Luz Neto

Presidente do Coren-PI

Gestão 2021-2023



1 VISÃO GERAL ORGANIZACIONAL E AMBIENTE EXTERNO

Com quase meio século de história, o Conselho Regional de Enfermagem do Piauí é o maior representante estadual dos profissionais de enfermagem do estado do Piauí. Criado pela Lei nº 5.905, de 12 de julho de 1973, é uma Autarquia Federal Fiscalizadora do Exercício Profissional de Enfermagem e tem por finalidade a normatividade, disciplina, fiscalização do exercício da Enfermagem, e observância dos seus princípios éticos profissionais.

Não se limitando apenas a fiscalizar, o Coren-PI busca laboriosamente melhorar as condições de trabalho da categoria. Envolvendo não somente ambientes melhores, batalhando por carga horária e piso salarial dignos de profissionais de saúde e o fruto deste trabalho incansável já pode ser visualizado.

O Conselho Regional de Enfermagem é dotado de personalidade jurídica de direito público, com autonomia administrativa, financeira, patrimonial, orçamentária e política, sem qualquer vínculo funcional ou hierárquico com os órgãos da Administração Pública.

A atuação do Coren-PI subdivide-se em três frentes:

- Inscrição de profissional e registro de pessoas jurídica

O Coren-PI procede a inscrição de profissionais de Enfermagem e o registro das pessoas jurídicas que exercem atividades de Enfermagem, bem como a transferência e o cancelamento de inscrição, mantendo os respectivos cadastros atualizados. Dessa forma, o Coren-PI zela para que somente pessoas habilitadas exerçam a profissão de Enfermagem.

- Fiscalização do exercício ético-profissional

Cabe ao Coren-PI normatizar, disciplinar e fiscalizar o exercício profissional da Enfermagem, fazendo cumprir a legislação em vigor pertinente à Enfermagem. Para tanto, os Enfermeiros fiscais do Coren-PI fiscalizam as instituições onde trabalham profissionais de enfermagem para averiguar o cumprimento da legislação da Enfermagem e orientar os profissionais sobre o agir ético-profissional.



- Tribunal Ético

O Coren/PI recebe denúncias, que são apreciadas pelo Plenário, após emissão de Parecer de Conselheiro Relator, e podem resultar em abertura de Processo Ético. Além de julgar as infrações cometidas pelos profissionais de enfermagem, o Coren-PI aplica as penalidades conforme prevê a legislação. Como forma de orientação e prevenção, a Diretoria do Coren-PI estimula a formação de Comissão de Ética nas instituições de saúde.

O Coren-PI, subordinado ao Conselho Federal de Enfermagem - Cofen, é órgão executor da disciplina e fiscalização profissional e têm jurisdição no estado do Piauí onde se localiza, com sede e foro na capital Teresina, nas subseções instaladas no municípios de Parnaíba, Picos e Floriano, e ainda 02 (dois) escritórios administrativos localizados nos municípios de São Raimundo Nonato e Piriipiri.

No atendimento de suas finalidades, esse Conselho exerce ações deliberativas, administrativas, executivas, normativas, regulamentares, contenciosas e disciplinares.

O objetivo geral do Coren-PI é disciplinar, normatizar e fiscalizar o exercício da profissão de enfermeiros e das demais profissões compreendidas nos Serviços de Enfermagem no Estado do Piauí. Possui como objetivos específicos:

- Garantir o exercício profissional aos profissionais de enfermagem inscritos e habilitados no Conselho Regional de Enfermagem do Piauí;
- Promover o aprimoramento dos profissionais de enfermagem garantindo um exercício profissional seguro e sem riscos para o profissional e a clientela;
- Zelar pelo bom conceito da Enfermagem e dos que a exercem, conhecendo e decidindo sobre assuntos atinentes a ética profissional e impondo penalidades a infratores do Código de Ética do Profissional de Enfermagem;
- Garantir o intercâmbio com outras Autarquias e instituições para a defesa de melhoria da qualidade da Assistência de Enfermagem prestada.
- Zelar pela aplicação dos instrumentos legais que regulam o exercício profissional.



Coren^{PI}

Conselho Regional de Enfermagem do Piauí

Autarquia Federal – Lei 5.905/73

O Coren-PI, que faz parte do Sistema Cofen/Conselhos Regionais, é regido pelas Resoluções do Cofen, pelo Regimento Interno da Autarquia, aprovado por Decisão Interna e homologado pelo Cofen, e demais normatizações que lhe forem aplicáveis, além da Lei de Criação.

Sua Missão Institucional é assegurar à sociedade uma assistência de enfermagem ética, científica e de qualidade por meio do fortalecimento do exercício profissional. A Visão é ser um conselho reconhecido pelo comprometimento com os Profissionais de Enfermagem e por sua representatividade social e os Valores são a transparência administrativas, a responsabilidade social, a eficiência, a impessoalidade e o comprometimento.

1.1 Estrutura Organizacional

Figura 02 - Organograma Coren-PI

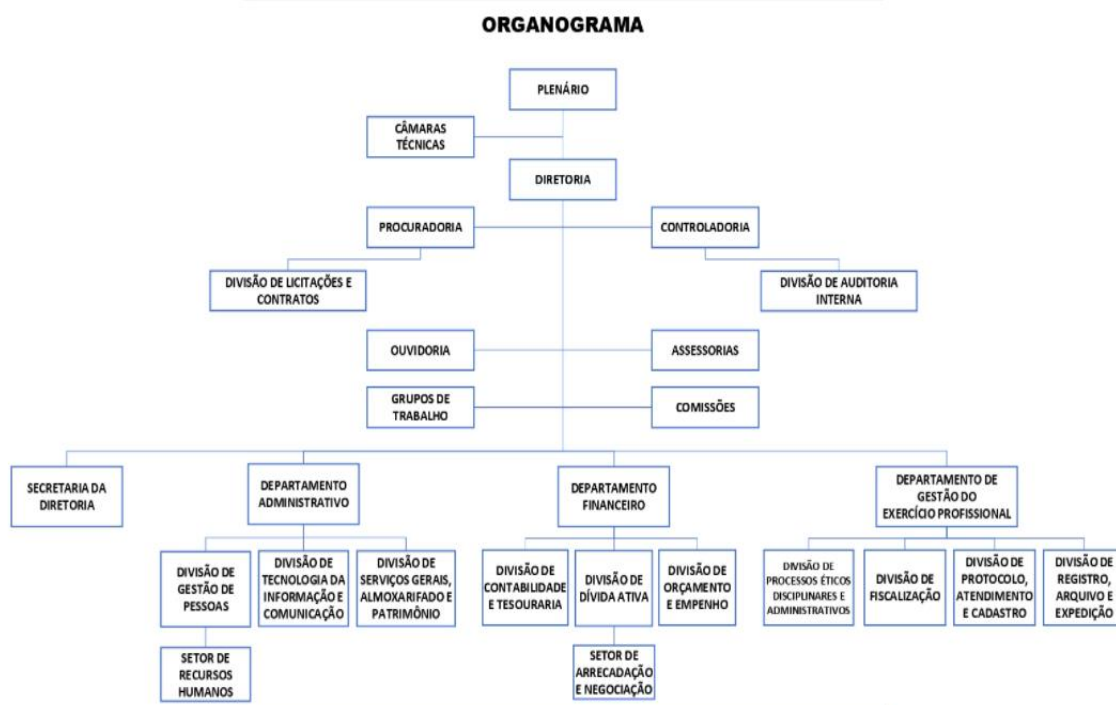

O órgão máximo na hierarquia do Coren-PI é o Plenário, seguido pela Diretoria. As unidades imediatamente inferiores na forma hierárquica a Diretoria com finalidade de exercer as funções de assessoramento estratégico, técnico, administrativo ou jurídico necessárias ao funcionamento do Coren-PI, tiveram em 2022 as seguintes ocupações:

As atribuições e competências específicas de cada assessoria, departamento ou divisão do Conselho Regional de Enfermagem do Piauí está prevista na Decisão Coren-PI nº 043 de 08 de março de 2021. Este Conselho vem buscando adequar sua estrutura administrativa ao novo Regimento Interno e a referida decisão acima mencionada.

1.2 Canais de comunicação com a sociedade e as partes interessadas

Os canais de comunicação são utilizados para garantir uma maior transparência com os profissionais que fazem parte deste Conselho e com a sociedade, vamos muito além do que a Lei solicita, deixamos nossa transparência em ações e gestão em primeiro lugar. O pensamento é criar um legado em transparência para que não exista margem para



Coren^{PI}

Conselho Regional de Enfermagem do Piauí

Autarquia Federal – Lei 5.905/73

um Coren-PI obscuro e longe do seu papel mais importante: proteger os profissionais de enfermagem e avançar sempre.

Site Institucional: percebemos a necessidade de melhorar o atendimento aos profissionais de Enfermagem, surgindo a criação do novo site do Coren-PI. Agora está mais intuitivo, permitindo uma comunicação fácil e acessível. Dentro do site temos outras formas de comunicação que serão citadas abaixo. O canal de Atendimento COREN 24 HORAS concentra os principais serviços online para profissionais e empresas registrados, sendo que os serviços com maior número de acessos são para emissões de: certidões, boletos para pagamento, realização de parcelamentos, atualização cadastral, dentre outros.

Além disso, o site dispõe ainda de uma aba voltada aos profissionais onde é possível fazer download de documentos como o Código de Ética, os formulários técnicos, documentos gerenciais, dentre outros. Outro canal que possuímos é o e-mail marketing, sendo este uma espécie de boletim eletrônico onde são apresentados comunicados, notícias e fatos relevantes. Ao longo de 2022, enviamos e-mail marketings com temas como Anuidade, Conciliação de débitos, Semana da Enfermagem, dentre outros.



Coren^{PI}

Conselho Regional de Enfermagem do Piauí

Autarquia Federal – Lei 5.905/73

Figura 03 – Site do Coren-PI



13

o Acesso: <https://coren-pi.org.br/>.

o Funcionalidade e outros meios de comunicação inseridos no site:

- Ouvidoria
- Whatshap institucional
- Instagram
- Facebook
- Twitter

O Instagram é o canal digital de maior interação entre os profissionais inscritos. A partir da análise de alcance e envolvimento dos conteúdos veiculados via Instagram, é possível determinar os temas de maior interesse do público, o que serviu de orientação para que a Comunicação adequasse sua produção àquilo que é mais relevante para os profissionais e à sociedade. Contamos com cerca de 39.655 mil seguidores ativos, até março de 2023. Para melhor visualização do poder das redes sociais, tomamos por base os indicadores, no período de 19 de fevereiro de 2023 a 20 de março de 2023:



Figura 04 – Relatório Estatístico do Instagram Oficial do Coren - PI





Figura 05 – Relatórios Estatísticos do Instagram Oficial do Coren - PI





Figura 06 – Relatóris Estatísticos do Instagram Oficial do Coren - PI



Atendendo à Lei 12.527/2011 (Lei de Acesso à Informação) e ao Manual de Aplicação da Lei de Acesso à Informação do Sistema Cofen/Corens, com o intuito de facilitar o acesso aos dados do Coren-PI, bem como divulgar, independentemente de solicitação, informações de interesse público sobre o Conselho, disponibilizamos na página <http://ouvidoria.cofen.gov.br/coren-pi/transparencia/> as informações exigidas por lei, além de dados complementares relativos ao órgão. O Portal da Transparência do Coren-PI tem sido atualizado regularmente, 19 adaptando-se a todas as exigências legais.

A Ouvidoria, atendendo a Lei nº 12.527/2011 (Lei de Acesso à Informação): pode ser definida como meio de comunicação direta com o cidadão, seja profissional de enfermagem ou não, responsável pelo tratamento das reclamações, solicitações, denúncias, sugestões e elogios, com vistas ao aprimoramento da gestão pública. Nesse canal recebemos informações referentes ao Conselho e aos profissionais de enfermagem.

o Acessos:

- <https://coren-pi.org.br/ouvidoria/>
- <http://ouvidoria.cofen.gov.br/cofen/>



Quanto à ouvidoria do Coren – PI, tem como objetivo apresentar ao Plenário do Conselho Regional de Enfermagem, as atividades desenvolvidas durante o ano 2022, através de dados estatísticos em tabelas e gráficos a fim de permitir uma visão geral do que foi realizado, possibilitando assim uma avaliação deste serviço.

17

Nas tabelas a seguir estarão expostas as manifestações recebidas e providências adotadas.

2.1. Tabela nº.01 Quantitativo de Manifestações recebidas

| UNIDADES | JAN/FEV | MAR/AB | MAI/JUN | JUL/AG | SET/OUT | NOV/DE | TOTAL |
|--------------|---------|--------|---------|--------|---------|--------|-------|
| ABERTAS | 16 1 | 96 | 9 3 | 9 0 | 117 | 88 | 645 |
| ENCAMINHADAS | 16 1 | 96 | 9 3 | 9 0 | 117 | 88 | 645 |
| RESPONDIDAS | 53 | 23 | 7 9 | 7 0 | 133 | 10 | 368 |
| TRAMITANDO | 7 | 26 | 1 4 | 1 9 | 49 | 42 | 157 |
| CONCLUÍDA | 13 6 | 67 | 7 2 | 8 6 | 107 | 46 | 514 |

Cofen/Coren-PI- Ouvidoria/jan/dez-2022

2.2 Demonstração gráfica: Manifestações recebidas



Cofen/Coren-PI- Ouvidoria/janeiro a dezembro-2022

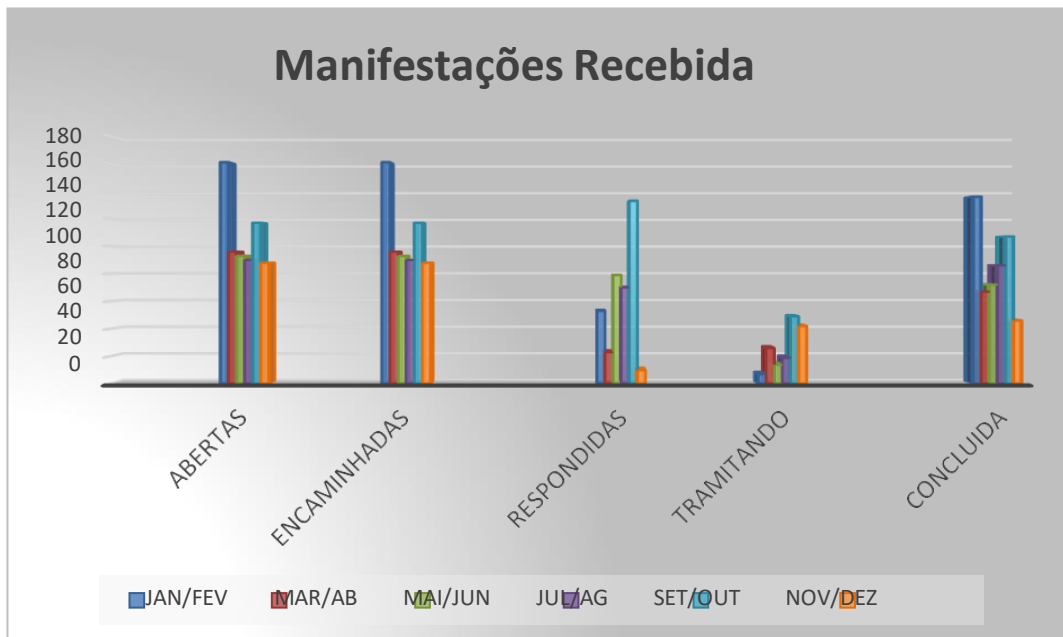

Durante o ano de 2022 foram abertas encaminhadas 645 (seissentos e quarenta e cinco) manifestações, deste total foram concluídas 514(quinientos e quatorze), foram respondias 368 (trezentos e sessenta e oito) foram respondias e 157 (cento e cinquenta e sete) manifestações em tarmitação.

De acordo com os dados estatísticos apresentados, durante o ano de 2022, observa-se que os primeiros meses do ano, continuam liderando em quantidade de manifestações abertas e encaminhadas, tendo em vista, o volume das solicitações, por ser neste período, a maior procura dos profissionais para regularização de sua situação finaceira junto ao Coren, seja para pagamento da anuidade ou para pagamento de débitos, devido a facilidade das promoções ofertadas por este órgão.

Em relação ao conteúdo das manifestações, houve uma mudança significativa em relação aos temas, tomando por base os anos anteriores em que a maior demanda era a sobrecarga de trabalho.

Em 2022, devido a intensificação da luta pelo **Piso Salarial** e a regulamentação das **30h da jornada de trabalho da Enfermagem**, estas duas quetões passaram para o primeiro lugar nas manifestações enviadas pelos profissionais e gestores públicos e privados, em seguida:



Assédio Moral e Conflitos-passou a ser o segundo assunto mais denunciado, em relação a outras categorias (médicos, direção, empregadores) contra os profissionais de Enfermagem, e principalmente entre a própria Equipe de Enfermagem.

Condições de Trabalho -relacionados estrutura física, condições do repouso dos profissionais e falta segurança dos profissionais para prestar assistência durante os plantões, com destaque para Maternidade Municipal Wall Ferraz – Teresina, Hospital Regional Justino Luz em Picos, SAMU de Altos.

Dimensionamento de Pessoal de Enfermagem Inadequado- relacionado ao número reduzido de profissionais para realização das atividades, ocasionando sobrecarga de trabalho e inadequação da Escala do Serviço de Enfermagem nas instituições de saúde pública e privada, grande, médio e pequeno porte, UBS, SAMU e UPA, na capital e municípios do Piauí.

Irregularidades no Serviço de Enfermagem- falta de supervisão e frequentes ausências de Enfermeira Responsável Técnica: Hospital Estadual Norberto Moura Elesbão Veloso Piauí, Hospital Regional Leônidas Melo-Barras, Hospital Alberto Neto do Dirceu Arcoverde-Sala de Vacina, **Teresina:** UBS Santa Isabel, Central de Material Esterilizado-CME -Hospital Unimed Primavera, UPA do Satélite e Mariano Castelo Branco. **Inexistência de Enfermeiro**- no período noturno, Casa de Apoio Indígena e Clínica Amor e Saúde -Teresina. Unidade na Básica de Saúde de Pedro Laurentino. **Designação de atividades**- privativa de outros profissionais para a Equipe de Enfermagem.

Solicitação de Parecer Técnico- sobre os mais diversos procedimentos de Enfermagem

Irregularidade de Cursos de Enfermagem-Técnico de Enfermagem ministrando aula, para profissionais do Hospital Estadual Dirceu Arcoverde-HEDA, em Parnaíba, pessoa **sem formação** ministrando no curso de Enfermagem, ausência de aula presencial na UNIP Teresina e na cidade de Pío IX ausência de aulas práticas e de estágio de curso de Enfermagem em Cocal-(PI).



2.2. Tabela nº.02 Quantitativo de Manifestações Distribuídas para as Unidades Técnicas/Setores

| UNIDADE S TÉCNICAS | JAN/FEV | MAR/ABR | MAIO /JUN | JUL /AG | SE T/ OU T | NOV /DEZ | TOTAL |
|-------------------------|---------|---------|-----------|---------|------------|----------|--------|
| DIVISÃO DE FISCALIZAÇÃO | 4 1 | 2 5 | 3 3 | 2 3 | 1 7 | 2 6 | 165 |
| DIVISÃO DE CADASTRO | 2 0 | 0 4 | 0 5 | 0 2 | 0 3 | 0 3 | 3 7 |
| DIVISÃO DE DÍVIDA ATIVA | 0 8 | 0 1 | 0 3 | 0 2 | 0 5 | - | 1 9 |
| SECRETARIA DIRETORIA | 1 7 | 1 3 | 2 0 | 1 7 | 3 2 | 1 1 | 110 |
| PROCURADORIA GERAL | 0 2 | 0 1 | 0 1 | 0 3 | 0 4 | 0 3 | 1 4 |
| OUVIDORIA | 5 9 | 4 5 | 4 2 | 3 7 | 5 3 | 4 4 | 226 |
| DIVISÃO DE REGISTRO | 0 3 | - | - | - | - | - | 0 4 |
| DGEP | 0 5 | 0 1 | 0 1 | 0 6 | 0 3 | 0 1 | 1 7 |
| DIVISÃO DE LICITAÇÃO | 0 1 | 0 1 | - | - | - | - | 0 2 |

Cofen/Coren-PI- ouvidoria/janeiro a dezembro-2022

De acordo com os dados acima das 645 (seiscentos e quarenta e cinco) manifestações recebidas, 165 (cento e sessenta e cinco) foram distribuídas para a Divisão de Fiscalização, 37 (trinta e sete) Divisão de Cadastro, 19 (dezenove) Divisão de Dívida Ativa, 110 (cento e dez) Secretaria da Diretoria, 226 (duzentos e vinte e seis) Ouvidoria, 04 (quatro) Divisão de Registro 17 (dezessete) Departamento de Gestão do Exercício



Profissional e 02 (dois) Divisão de Licitação.

Em 2022, observou-se que houve uma redução significativa, na quantidade de manifestações distribuídas para a Divisão de Registro e a Divisão de Licitação, somente nos primeiros meses e entende-se que esta mudança se deve ao fato da implantação e implementação da ferramenta **TecZap**, que apresenta resolução mais rápida para informações, esclarecimentos e orientações, na plataforma do Sistema de Ouvidoria estão sendo enviados relacionados a denúncias de irregularidades e infrações cometidas pelos profissionais no exercício da profissão, condições de trabalho, questões trabalhistas e assédio moral.

No período de Janeiro à Dezembro de 2022, 265 (duzentos sessenta e cinco) Enfermeiros enviaram manifestações, 269 (duzentos e sessenta e nove) Técnicos de Enfermagem, 10 (dez) Auxiliar de Enfermagem, 20 (vinte) Estudantes e 81 (oitenta e um) pessoas da comunidade.

Em relação a procedência das manifestações por profissionais: 52% Enfermeiros, 70% dos Técnicos de Enfermagem, 20% dos Estudantes e 90% das pessoas que utilizaram a plataforma são de **Teresina**.

Em relação a procedência, as cidades que mais se destacaram pela quantidade de manifestações enviadas foram, em primeiro lugar: Teresina, Parnaíba, Floriano, Paulistana, Picos, São Raimundo Nonato, Elesbão Veloso, Pio IX, Pedro II, Piri-piri, Paulistana, Cocal Piauí, Amarante, Angical, Altos, Buriti dos Lopes, Barras, Simplicio Mendes, Demerval Lobão, Oeiras, Piracuruca, São João do Piauí, Bom Jesus, Campinas, Capitão Gervázio Oliveira, União do Piauí, Massapê, Boa Hora, Marcos Parente, Colônia do Piauí, Palmeira, Jaicós, Uruçuí, São Félix, Varzea Grande, Curalinhos, Cajueiro da Praia, Simões, Bertolínea, Corrente, Nazária, Simões, Ipiranga, D. Inocência, Monsenhor Gil, Conceição do Canindé, Anísio de Abreu, Júlio Borges, Regeneração, Inhuma, José de Freitas, Pajeú e São Pedro.

É importante frisar que houve um alcance em quase todo Piauí os 224 (duzentos e vinte e quatro) municípios são poucos os que não se manifestaram pelo menos uma vez através da Ouvidoria.

Houve uma redução de 99% das manifestações enviadas aos conselhos de outros estados, temos os seguintes dados 68% Coren RJ, 50% Coren PE, 30% Coren RS e BA, 20% Coren SP e 10% Coren PB, Coren Belém e Coren DF.



Coren^{PI}

Conselho Regional de Enfermagem do Piauí

Autarquia Federal – Lei 5.905/73

No ano de 2022, a Ouvidoria ampliou as atividades com o atendimento pelo TecZap, por telefone, presencial e análise dos dados estatísticos na Modalidade Coren Itinerante e dos ofertados pelo Coren-PI. Realizado visita técnica na Ouvidoria do Ministério Público do Estado Piauí e por determinação do Presidente representado o Coren-PI em alguns eventos. Participação em audiências pública, palestra para os alunos do Curso de Graduação da Unifacid, Universidade Estadual do Piauí-UESPI, Colégio Lerote e Fundação Municipal de Saúde-FMS. Prossegue, o trabalho de prevenção a saúde mental junto aos funcionários colaboradores com a perspectiva de ampliar para os profissionais.

22

Site Institucional: percebemos a necessidade de melhorar o atendimento aos profissionais de Enfermagem, surgindo a criação do novo site do Coren-PI. Agora está mais intuitivo, permitindo uma comunicação fácil e acessível. Dentro do site temos outras formas de comunicação que serão citadas abaixo. O canal de Atendimento COREN 24 HORAS concentra os principais serviços on-line para profissionais e empresas registrados, sendo que os serviços com maior número de acessos são para emissões de: certidões, boletos para pagamento, realização de parcelamentos, atualização cadastral, dentre outros.

Além disso, o site dispõe ainda de uma aba voltada aos profissionais onde é possível ele fazer download de documentos como o Código de Ética, os formulários técnicos, documentos gerenciais, dentre outros.

Outro canal que possuímos é o e-mail marketing, sendo este uma espécie de boletim eletrônico onde são apresentados comunicados, notícias e fatos relevantes. Ao longo de 2021, enviamos e-mail marketings com temas como Anuidade, Conciliação de débitos, Semana da Enfermagem, dentre outros.

O Facebook é o canal digital de maior interação entre os profissionais inscritos. A partir da análise de alcance e envolvimento dos conteúdos veiculados via Facebook pelo Conselho, é possível determinar os temas de maior interesse do público, o que serviu de orientação para que a Comunicação adequasse sua produção àquilo que é mais relevante para os profissionais e a sociedade. Contamos com cerca de 15 mil seguidores ativos.

Também dispomos de uma conta no Instagram, que atualmente está com mais de 22 mil seguidores. Através desse canal, dispomos de fotos de ações e eventos e posts com informações relevantes e campanhas sociais, tudo alinhado estrategicamente com a



Comunicação do COFEN.

Atendendo a Lei 12.527/2011 (Lei de Acesso à Informação) e o Manual de Aplicação da Lei de Acesso à Informação do Sistema Cofen/Corens, com o intuito de facilitar o acesso aos dados do Coren-PI, bem como divulgar, independentemente de solicitação, informações de interesse público sobre o Conselho, disponibilizamos na página <http://ouvidoria.cofen.gov.br/coren-pi/transparencia/> as informações exigidas por lei, além de dados complementares relativos ao órgão. O Portal da Transparência do Coren-PI tem sido atualizado regularmente, adaptando-se a todas as exigências legais.

1.3 Ambiente Externo

O ano de 2021 tivemos a continuidade da pandemia do coronavírus, com as retrições ainda sendo praticadas. Contudo, o Conselho Regional de Enfermagem avançou nas suas fiscalizações e no seu atendimento presencial, sempre seguindo às orientações dos governantes.

O maior desafio com o ambiente externo foi levar o Coren-PI em todos os municípios e ajudar a obtenção da excelência na saúde pública. Durante suas fiscalizações sempre foi realizado debates com as secretarias de saúde municipais, diretoria de hospitais (públicos e privados) com a esperança de não realizar nenhuma interdição ética e paralisar o atendimento dos serviços de enfermagem.



1.4 Modelo de Negócios

Figura 03 - Cadeia de Valor Coren-PI

CADEIA DE VALOR DO CONSELHO REGIONAL DE ENFERMAGEM DO PIAUÍ

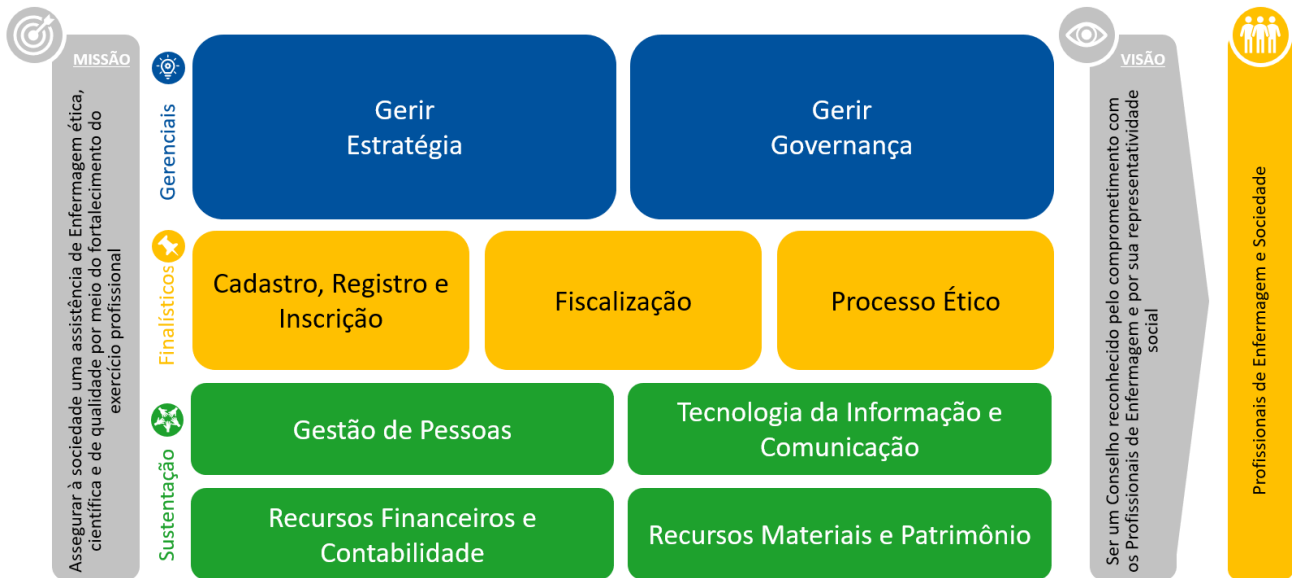



2 RISCOS, OPORTUNIDADES E PERSPECTIVAS

2.1 Identificação e tratamento dos riscos

O gerenciamento de riscos permite ações contínuas de planejamento, organização e controle dos recursos relacionados aos riscos que possam comprometer o sucesso da contratação, da execução do objeto e da gestão.

O Mapa de Gerenciamento de Riscos deve conter a identificação e a análise dos principais riscos, consistindo na compreensão da natureza e determinação do nível de risco, que corresponde à combinação do impacto e de suas probabilidades que possam comprometer a efetividade da contratação, bem como o alcance dos resultados pretendidos.

Para cada risco identificado, define-se: a probabilidade de ocorrência dos eventos, os possíveis danos e impacto caso o risco ocorra, possíveis ações preventivas e de contingência (respostas aos riscos), a identificação de responsáveis pelas ações, bem como o registro e o acompanhamento das ações de tratamento dos riscos.

Para o mapeamento e avaliação dos riscos foram consideradas as seguintes tipologias de riscos:

a) Riscos operacionais: eventos que podem comprometer as atividades do órgão ou entidade, normalmente associados a falhas, deficiência ou inadequação de processos internos, pessoas, infraestrutura e sistemas;

b) Riscos de imagem/reputação do órgão: eventos que podem comprometer a confiança da sociedade (ou de parceiros, de clientes ou de fornecedores) em relação à capacidade do órgão ou da entidade em cumprir sua missão institucional;

c) Riscos legais: eventos derivados de alterações legislativas ou normativas que podem comprometer as atividades do órgão ou entidade;

d) Riscos financeiros / orçamentários: eventos que podem



Coren^{PI}

Conselho Regional de Enfermagem do Piauí

Autarquia Federal – Lei 5.905/73

comprometer a capacidade da entidade de contar com os recursos orçamentários e financeiros necessários à realização de suas atividades, ou eventos que possam comprometer a própria execução orçamentária, como atrasos no cronograma de licitações.

26

O quadro 1 apresenta um resumo dos riscos identificados, a análise da probabilidade e impacto de ocorrência, bem como categoria do risco, a ação de enfrentamento e o seu respectivo responsável.

Quadro 01 - Resumo da análise de riscos do Conselho Regional de Enfermagem do Piauí, Teresina, 2021.

| n.º | Severidade | Risco | Probabilidade | Impacto | Descrição do impacto | Categoria | Ação | Responsável |
|-----|------------|--|---------------|---------|--|--------------------|--------------|--|
| 01 | 6 | Déficit de aplicação do processo de Enfermagem nas instituições de saúde; | 2 | 3 | A assistência de Enfermagem será prejudicada, barreira à qualidade da assistência. | Operacional | Tratar | Divisão de Fiscalização |
| 02 | 6 | Rejeição de parte dos profissionais de Enfermagem ao Coren-PI; | 2 | 3 | Aumento da inadimplência e baixa identificação com o Conselho. | Riscos de imagem | Tratar | Comunicação |
| 03 | 6 | Representatividade política partidária de profissionais de Enfermagem ainda frágil; | 3 | 2 | Dificuldade para aprovação de leis voltadas para a Enfermagem. | Riscos legais | Compartilhar | Assessorias |
| 04 | 2 | Distanciamento entre o Coren-PI, Aben e Sindicato da categoria; | 2 | 1 | Baixa integração e união da categoria profissional. | Riscos de imagem | Compartilhar | Assessorias |
| 05 | 2 | Distanciamento entre o Coren-PI e as instituições de ensino; | 2 | 1 | Baixa identificação dos novos profissionais com o Conselho. | Riscos de imagem | Compartilhar | Assessorias |
| 06 | 9 | Falta de legislação sobre a carga horária padrão e o piso salarial; | 3 | 3 | Sobrecarga de trabalho e baixa remuneração dos profissionais de Enfermagem | Riscos legais | Compartilhar | Assessorias |
| 07 | 6 | Existência de instituições de trabalho com condições inadequadas; | 2 | 3 | Prejuízo à assistência de Enfermagem | Operacional | Tratar | Divisão de Fiscalização |
| 08 | 2 | Existência de estabelecimentos de saúde com serviço de Enfermagem, que estão sem registro no Coren-PI; | 2 | 1 | Dificuldade para planejar fiscalizações e para monitorar o exercício profissional | Operacional | Tratar | Divisão de Protocolo, Atendimento e Cadastro |
| 09 | 9 | Inadimplência dos profissionais de Enfermagem junto ao Coren-PI. | 3 | 3 | Déficit de arrecadação e comprometimento financeiro do conselho | Riscos Financeiros | Tratar | Setor de arrecadação e negociação |



Os riscos apresentados acima foram analisados e avaliados levando-se em consideração a Matriz de Probabilidade x Impacto – Severidade. Esta matriz atribui automaticamente a Severidade do Risco, utilizando como critério quadro 2, apresentado abaixo, que segrega os riscos em baixo (destacado em verde), médio (destacado em amarelo) e alto (destacado em vermelho).

A mensuração se dá multiplicando o peso da probabilidade pelo peso do impacto. O resultado dessa multiplicação representa a severidade do risco. A severidade é utilizada para classificar os riscos em ordem de prioridade de tratamento.

Quadro 02 - Matriz de Probabilidade x Impacto – Severidade

| Nível de risco | | Impacto | | |
|----------------|------------------|------------|---------------|-----------|
| | | 1 Baixo | 2 Moderado | 3 Alto |
| Probabilidade | 3 Quase Certo | 3 | 6 | 9 |
| | 2 Provável | 2 | 4 | 6 |
| | 1 Improvável | 1 | 2 | 3 |

A seguir, as propostas de ações de tratamento dos riscos foram enquadradas em uma das seguintes possibilidades:

- Evitar: descontinuação das atividades que geram os riscos.
- Reduzir (tratar): adotar medidas para reduzir a probabilidade ou o impacto dos riscos.
- Compartilhar (transferir): reduzir a probabilidade ou o impacto dos riscos pela transferência ou pelo compartilhamento de uma porção do risco.
- Aceitar: nenhuma medida é adotada para afetar a probabilidade ou o grau de impacto dos riscos.



2.2 Oportunidades identificadas

A partir da análise Swot, foi possível identificar as principais oportunidades constantes no ambiente interno deste conselho que são apresentadas a seguir:

- Possibilidade de melhorar o dimensionamento de profissionais de Enfermagem;
- Quantitativo crescente de formação de novos profissionais de Enfermagem;
- Ampliação do clube de vantagens;
- Aumento da visibilidade da Enfermagem diante a sociedade em geral;
- Parcerias com entidades públicas para inserção da Enfermagem nas discussões da categoria;
- Reconhecimento da organização interna do Coren-PI pelas instituições de controle;
- Fortalecimento das especialidades da categoria de Enfermagem;
- Aumento da representatividade política da Enfermagem no estado do Piauí.

3 GOVERNANÇA, ESTRATÉGIA E ALOCAÇÃO DE RECURSOS

No que diz respeito ao Planejamento Estratégico Geral, o Coren-PI dispõe de um Plano Plurianual elaborado para o triênio 2021-2023, com iniciativas e objetivos estratégicos que se propõem a notar as principais ações gerenciais no período citado. Dispõe ainda de planejamento estratégico de fiscalização e de eventos voltados aos profissionais de enfermagem, atuando nas demais áreas de acordo com as premissas normativas.

O Planejamento Estratégico do Coren-PI contempla especialmente as atividades de fiscalização visto que a finalidade precípua do órgão é disciplinar, legalizar e fiscalizar o exercício da profissão de enfermagem, em sua jurisdição.



Para tanto é realizado anualmente um encontro na sede do Coren-PI onde, junto com a Diretoria do Coren/PI, a coordenação, os fiscais (incluindo a sede e as 03 (três) subseções nos municípios de Floriano, Parnaíba e Picos) discutem os principais problemas, infrações, os melhores resultados de todas as instituições fiscalizadas no Estado, bem como analisam e avaliam a efetividade das ações do departamento de fiscalização.

Além do Planejamento Estratégico da Fiscalização, também são programados os eventos científicos voltados para os profissionais de enfermagem a serem realizados pela Autarquia.

3.3 Descrição da Estrutura de Governança

De acordo com o Referencial Básico de Governança Pública (TCU,2014), apresentamos as instâncias no âmbito do Coren-PI:

- As instâncias internas de governança são responsáveis por definir ou avaliar a estratégia e as políticas, bem como monitorar a conformidade e o desempenho destas, devendo agir nos casos em que desvios forem identificados. São, também, responsáveis por garantir que a estratégia e as políticas formuladas atendam ao interesse público servindo de elo entre principal e agente.
- As instâncias internas de apoio à governança realizam a comunicação entre partes interessadas internas e externas à administração.



Figura 04 - Estrutura de governança

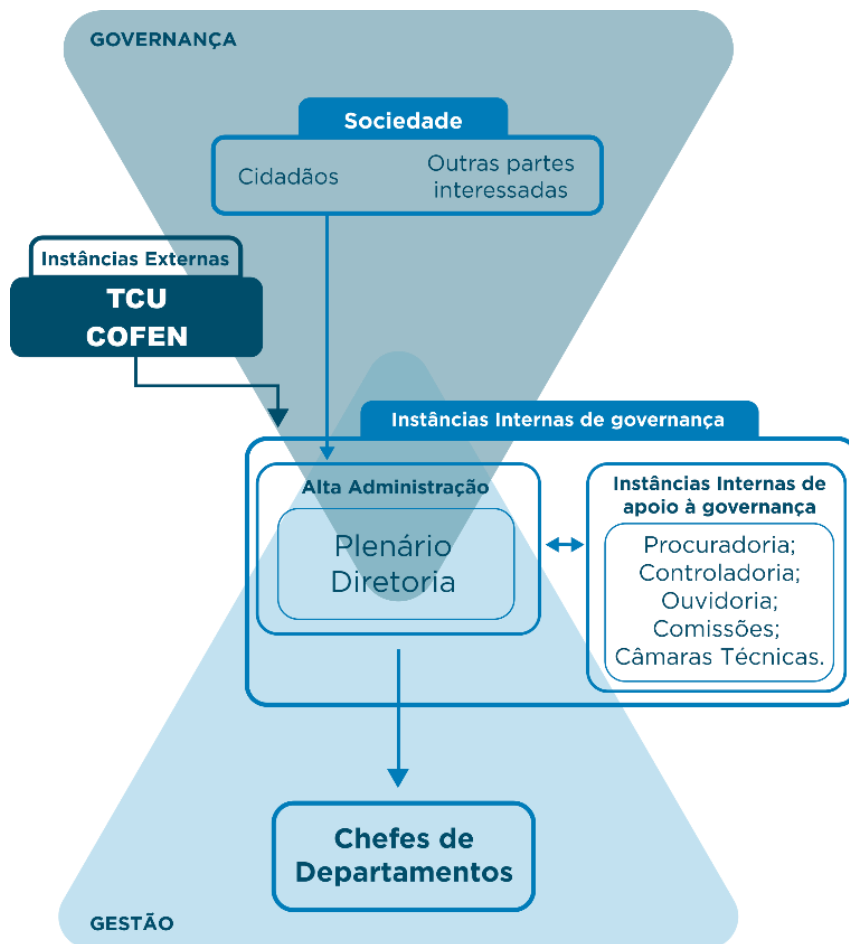

Assim sendo, nosso Plenário é integrado por todos os Conselheiros e presidido pelo Presidente do Conselho. É composto por Conselheiros e suas competências estão arroladas no Regimento Interno do Conselho Regional de Enfermagem do Piauí. A Alta Administração é composta pela Presidência e Diretoria, e suas competências estão listadas no Regimento Interno.



Coren^{PI}

Conselho Regional de Enfermagem do Piauí
Autarquia Federal – Lei 5.905/73

Figura 05 - Composição do Plenário em 2022

DIRETORIA



PRESIDENTE
Dr. Antonio Francisco Luz Neto



SECRETÁRIA
Dra. Elisângela Lemos Varonil Nunes



TESOUREIRA
Sra. Leone Maria Damasceno Soares

CONSELHEIROS QUADRO I - ENFERMEIROS



CONSELHEIRO EFETIVO
Dr. Francisco de Assis Amado Costa Bento



CONSELHEIRO EFETIVO
Dr. Samuel Freitas Soares



CONSELHEIRA SUPLENTE
Dra. Deusa Helena de Albuquerque Machado



CONSELHEIRA SUPLENTE
Dra. Laurimary Caminha Véloso



CONSELHEIRA SUPLENTE
Dra. Mageany Barbosa dos Reis



CONSELHEIRO SUPLENTE
Dra. Ana Lívia Castelo Branco de Oliveira

CONSELHEIROS QUADRO II/III - TÉC. DE ENFERMAGEM



CONSELHEIRO EFETIVO
Sr. Flaviano Marques Aragão



CONSELHEIRO EFETIVO
Sr. Wendel Marcos Alves



CONSELHEIRO SUPLENTE
Sr. Antonio Francisco Oliveira Santos



CONSELHEIRA SUPLENTE
Sra. Diana Olivera do Nascimento Matos



CONSELHEIRA SUPLENTE
Sra. Georgia Silva Soares Menor



3.4 Planejamento Estratégico

O Planejamento Estratégico Institucional (PEI) do Conselho Regional de Enfermagem do Piauí segue a Metodologia de Gestão Estratégica Orientada para Resultados (GEOR).

O princípio que norteia a Metodologia GEOR é o de alavancar, em curto prazo, a capacidade de produzir e medir benefícios relevantes para a sociedade, no nosso caso, para a Enfermagem Piauiense. A Metodologia GEOR traduz o compromisso dos Conselheiros Federais e Regionais de explicitar e cristalizar os seus compromissos com a Enfermagem para o alcance de resultados, transparência e prestação de contas em benefício da classe que representam.

A Metodologia GEOR está implementada em cima de quatro eixos: foco na Enfermagem brasileira, transparência da gestão, flexibilidade e simplicidade. Desta forma, o Coren-PI tem mecanismos para multiplicar e melhorar o atendimento à enfermagem e à sociedade.

Esta metodologia está composta pela definição de um Plano Plurianual (PPA), o qual é definido pela Plenária de Conselheiros do Coren-PI. Este PPA é composto de Programas Temáticos e Objetivos Estratégicos, os quais são constituídos por Iniciativas Estratégicas. As Iniciativas Estratégicas, por sua vez, dão origem a Planos de Ação que serão detalhados na forma de Projetos. São estes últimos que concretizam os Objetivos Estratégicos traçados pela Plenária do Coren-PI.

Conforme o exposto, para que o alcance dos Objetivos Estratégicos e o cumprimento da sua Missão, o PPA auxilia dando o direcionamento estratégico e estruturando de forma sistemática o caminho a ser trilhado.

O Plano Plurianul aprovado pelo Plenário do Regional pode ser encontrado em sua íntegra no Portal da Transparência (<http://ouvidoria.cofen.gov.br/coren-pi/transparencia/planejamento-estrategico/>).

Com a elaboração das iniciativas e objetivos estratégicos de governança do Coren-PI, o acompanhamento da execução dos objetivos passou a ser realizado através de reuniões entre os empregados públicos do Conselho e membros da Diretoria.



3.5 Mapa Estratégico

Figura 06 – Mapa Estratégico do Coren-PI

MAPA ESTRATÉGICO (PPA 2022-2024)

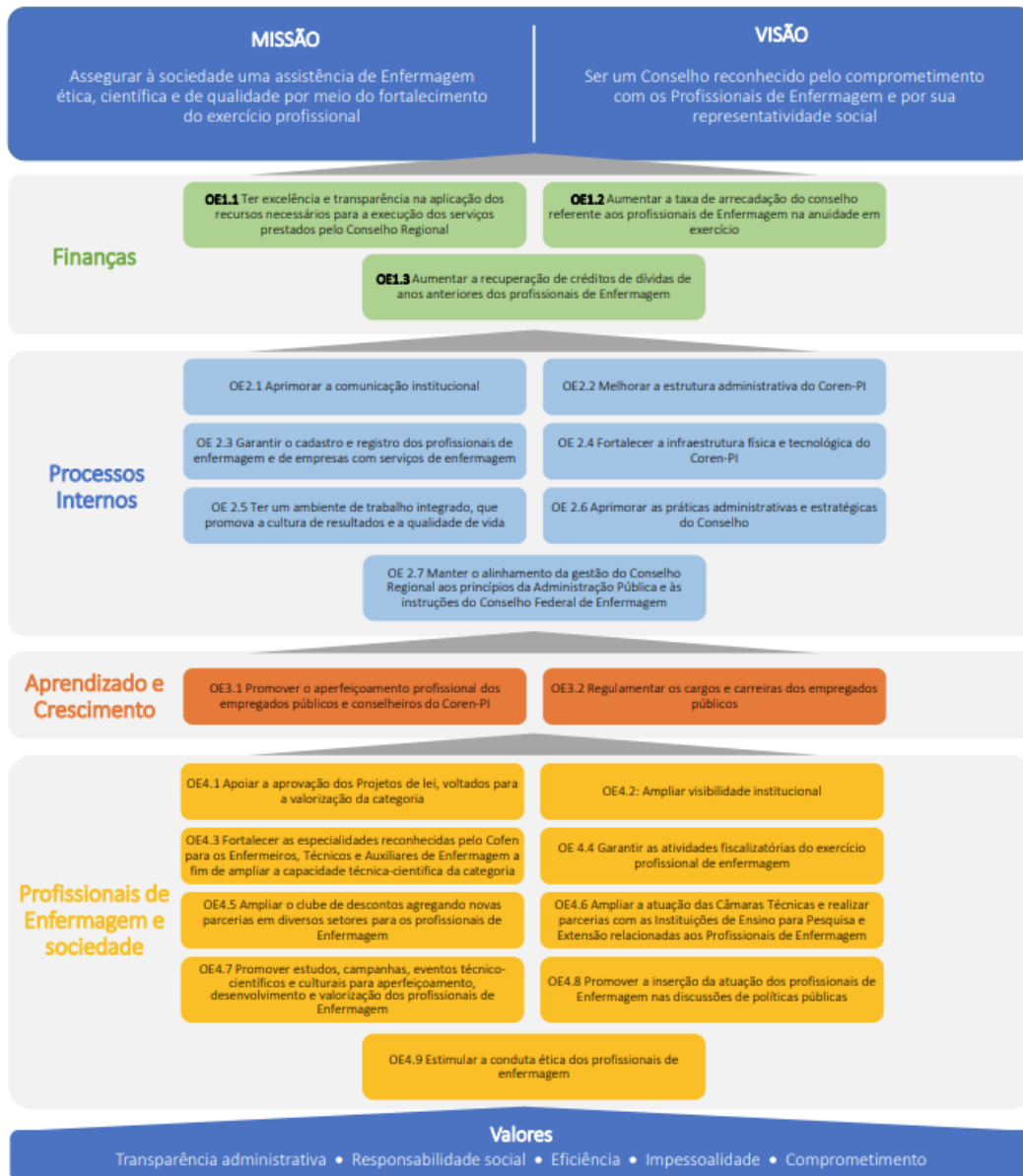



3.4 Resultados da área fim

Compõem a área fim do Conselho a fiscalização, o cadastro, o registro e o processo ético-disciplinar, sob coordenação direta das respectivas Divisões, que por sua vez são supervisionadas e assessoradas pelo Departamento de Gestão do Exercício Profissional (DGEP). Passaremos a expor, portanto, os resultados obtidos por esses setores. 1.1 Divisão de Protocolo, Cadastro e Atendimento e Divisão de Registro, Expedição e Arquivo.

Quanto ao Registro Profissional, em 2022 alcançamos o total de 33.670 profissionais de enfermagem com inscrições ativas, sendo 2.839 auxiliares, 20.503 técnicos de enfermagem e 10.328 enfermeiros. Ressalta-se que foram habilitados 2.639 profissionais ao exercício da enfermagem, por meio da inscrição, reinscrição ou transferência, porém 870 se tornaram inaptos ao exercício da profissão no estado do Piauí, devido à suspensão e cancelamento do registro ou de transferência a outros regionais. Noutro giro, houve acréscimo de 264 registros de especialistas.

Ademais, 3.720 profissionais renovaram a Cédula de Identidade Profissional (CIP), porém, conforme dados do *Incorpware*®, 3.340 CIP apresentavam vencimento para este ano. Salienta-se a ocorrência de renovações de carteiras com data de validade anterior à 2022.

Quadro 1 - Procedimentos realizados pelo Registro em 2022

| Procedimento | Enfermeiros | Técnicos | Auxiliares |
|--------------------------|-------------|----------|------------|
| Inscrição Definitiva | 776 | 1548 | 14 |
| Inscrição Secundária | 28 | 27 | 0 |
| Reinscrição | 55 | 82 | 2 |
| Inscrição Remida | 32 | 46 | 18 |
| Registro De Especialista | 243 | 21 | 0 |
| Transferências Recebidas | 89 | 114 | 4 |
| Transferências Enviadas | 222 | 151 | 2 |
| Segunda Via De Cip | 47 | 146 | 23 |
| Renovação De Cip | 982 | 2385 | 353 |
| Cancelamento | 125 | 176 | 59 |
| Suspensão De Inscrição | 71 | 64 | 0 |



Quanto aos procedimentos do Cadastro, aponta-se que são realizadas atividades iniciais, para que o registro seja procedido, mas poderá ocorrer mais de um atendimento para a finalização de um procedimento, a exemplo da inscrição. Além disso, outros atos são realizados, conforme consolidado quantitativo apresentado.

Quadro 2 - Procedimentos realizados pelo Cadastro em 2022

| Atendimentos | Categorias | | | Total |
|--------------------------------------|------------|------|------|--------------|
| | AUX | TEC | ENF | |
| Inscrição Definitiva | 13 | 1637 | 662 | 2312 |
| Inscrição Secundária | 0 | 24 | 23 | 47 |
| Transferência de Inscrição | 6 | 85 | 69 | 160 |
| Inscrição Remida | 32 | 90 | 45 | 167 |
| Reinscrição | 10 | 123 | 51 | 184 |
| Renovação da Carteira | 261 | 2119 | 812 | 3192 |
| Recadastramento | 6 | 50 | 20 | 76 |
| Suspensão de Inscrição | 2 | 58 | 59 | 119 |
| Registro de Títulos De Especialistas | 5 | 37 | 159 | 201 |
| Mudança de Categoria | 4 | 48 | 8 | 60 |
| Entrega de Carteiras | 355 | 4264 | 2054 | 6673 |
| Segunda via da carteira | 6 | 110 | 49 | 165 |
| Regularização com Diploma | 2 | 337 | 378 | 717 |
| Regularização com Certidão | 0 | 154 | 120 | 274 |
| Cancelamento de Inscrição | 53 | 197 | 90 | 340 |
| Solicitação de Certidões | 24 | 884 | 474 | 1382 |
| Emissão de Boletos | 320 | 4102 | 2053 | 6475 |
| Negociação de Débitos | 144 | 1688 | 664 | 2496 |
| Negociação de Débitos Executados | 73 | 154 | 38 | 265 |
| Negociação de Débitos Protestados | 1 | 15 | 7 | 23 |
| Total | | | | 25328 |
| Atendimentos sem Categorias | | | | |
| Protocolo de Documentos | | | | 1687 |
| Informações | | | | 21974 |
| Meio de atendimento | | | | |
| Presencial | | | | 23590 |



| | |
|----------|-------|
| Telefone | 6167 |
| Whatsapp | 18005 |
| E-Mail | 1229 |

Destaca-se que houve a implementação da infraestrutura dos setores supracitados, com o recebimento de novos computadores, câmeras, *pad* de assinatura digital e impressoras, viabilizando a captura instantânea de dados, além de ampliação do capital humano e alterações no processo de trabalho, o que otimizou os procedimentos, acelerando, inclusive, a entrega das carteiras profissionais.

Ademais, houve um atendimento itinerante, na cidade de Correntes, visando ampliar o acesso aos serviços por jurisdicionados de locais mais distantes.

1.2 Divisão de Fiscalização

Conforme o Cadastro Nacional dos Estabelecimentos de Saúde (CNES), o Piauí conta com 2.271 estabelecimentos que possuem ao menos um profissional de enfermagem vinculado, distribuídos nos 224 municípios do estado. Considerando esse cenário, o Planejamento de Fiscalização para o ano de 2022 visou operacionalizar o programa temático da gestão vigente, expresso no Plano Plurianual, que estabeleceu como iniciativa para a fiscalização, o Objetivo Estratégico 4.4 - Garantir as atividades fiscalizatórias do exercício profissional de enfermagem e suas correspondentes iniciativas de fiscalizar o exercício profissional de enfermagem e de fiscalizar as condições de trabalho e descanso dos profissionais nas instituições públicas e privadas.

Almejava-se, assim, realizar 644 inspeções *in loco* incluindo fiscalizações de rotina e de retorno, porém foram realizadas 542, sendo 218 fiscalizações iniciais, 312 retornos e 12 para atender demandas externas como do Ministério Público, despachos judiciais, entre outros. Cabe elucidar que no ano de 2022 houve o afastamento de uma enfermeira fiscal de campo, por licença, e entre as inspeções inicialmente planejadas estavam as designadas para esta servidora. Ainda assim, alcançou-se 84,2% do quantitativo planejado.



Ao total, foram fiscalizados 537 serviços de enfermagem (23,6% do total de instituições fiscalizáveis), estando 30,5% situados na capital e região metropolitana e os demais no interior do estado. Com isso, a quantidade de profissionais abrangidos pela fiscalização foi de 12.533 (37,2% do total de inscritos). Verifica-se alcance adequado, considerando que o Manual de Fiscalização (Resolução Cofen 617-anexo) recomenda que todos os serviços, incluindo seus profissionais, sejam 100% fiscalizados no decorrer de três anos, o que implicaria fiscalizar em torno de 33% ao ano.

Além disso, outras atividades são desenvolvidas pela Divisão de Fiscalização, conforme consolidado a seguir.

Quadro 3 – Quantitativo de Atividades de Fiscalização em 2022

| Ano-calendário 2022 | Quantidade |
|--|-------------------|
| Total de Enfermeiros Fiscais | 8 |
| Número de fiscais em campo | 4 |
| Número de fiscais em funções gerenciais e administrativas – Departamento de Fiscalização - DEFIS | 1 |
| Número de fiscais em funções gerenciais e administrativas em outros setores | 2 |
| Número de fiscais afastados | 1 |
| Total de Agentes Administrativos | 2 |
| Total de estagiários | 1 |
| Total de inspeções realizadas | 542 |
| Inspeções iniciais planejadas | 280 |
| Inspeções iniciais realizadas | 218 |
| Inspeções de retorno planejadas | 326 |
| Inspeções de retorno realizadas | 312 |
| Inspeções para atender demandas externas que não estavam no planejamento | 12 |
| Total de Instituições fiscalizáveis no Estado | 2271 |
| Quantitativo total de instituições fiscalizadas | 537 |
| Instituições fiscalizadas na capital ou região metropolitana | 167 |
| Instituições fiscalizadas no interior | 370 |
| Instituições fiscalizáveis que foram identificadas necessidade de atividades educativas | 119 |



| | |
|--|-------|
| Total de atividades educativas realizadas pela fiscalização (palestras, reuniões, oficina, workshops, entre outros) nas instituições por abordagem educativa | 105 |
| Denúncias recebidas | 77 |
| Denúncias diligenciadas | 34 |
| Profissionais de enfermagem abrangidos com as fiscalizações | 12533 |
| Relatórios de fiscalização elaborados (denúncias e conclusivos) | 169 |
| Palestras realizadas por fiscal (presencial ou on-line) | 6 |
| Ouvidorias respondidas pela fiscalização | 171 |
| Público atendido para orientações (presencial e telefone) | 2357 |
| E-mails respondidos pela fiscalização | 2588 |
| Pareceres emitidos | 103 |
| Comissões que há participação da fiscalização | 69 |
| Emissão de Certidão de Responsabilidade Técnica | 446 |
| Registro de Consultórios de Enfermagem e Registros de Empresa | 31 |
| Quantidade de ocorrências de impedimento ou obstáculos para inspeção às dependências da instituição | 0 |
| Processos de fiscalização autuados | 240 |
| Processos de fiscalização arquivados por cumprimento da notificação | 86 |
| Total de Processos que geraram encaminhamentos para outros órgãos: (Situações oficializadas no período a outros órgãos com o objetivo de denunciar problemas encontrados durante as fiscalizações, a fim de que providências pertinentes sejam adotadas) | 50 |
| Total de processos que geraram denúncia ética | 2 |
| Total de processos que geraram Ação Civil Pública | 8 |
| Total de Interdição ética | 7 |

Salienta-se que o DGEP é chefiado por uma enfermeira fiscal, que também realiza atividades atinentes ao processo fiscalizatório, a exemplo da análise de processos, quando finalizados os atos previstos no manual de fiscalização e há persistência de inconformidades, respostas técnicas, atividades educativas e de orientação aos profissionais, apoio às demandas advindas das inspeções e a fiscalização dos serviços, propriamente dita, quando necessário, consubstanciando-se nos quantitativos, apresentados a seguir.



Quadro 4 – Quantitativo de Atividades de Fiscalização em 2022

| Atividade | Quantidade |
|---|------------|
| Análise de processos fiscalizatórios | 113 |
| Fiscalizações | 4 |
| Projetos propostos inerentes à fiscalização | 36 |
| Assessoria de dimensionamento | 16 |
| Participação em audiências extrajudiciais | 5 |
| Atendimentos à profissionais | 110 |
| Emissão de pareceres e respostas técnicas de fiscalização | 78 |
| Treinamentos e outras atividades educativas | 9 |

1.3 Divisão de Processo Ético-disciplinar

Considerando a competência atinente ao Tribunal Ético, relata-se que houve o julgamento de 15 (quinze) processos éticos, no ano em tela, ocorridos em três Reuniões Extraordinárias de Plenária (REP). Desses, temos a condução dos processos de denúncias e éticos, que resultaram em 2022 nas quantidades a seguir apresentadas.

Quadro 5 – Tratamento de denúncias éticas

| Ano-calendário 2022 | | | |
|---------------------|-------------------------|---------------------|----------------------|
| Denúncias Recebidas | Denúncias não admitidas | Denúncias admitidas | Denúncias em análise |
| 33 | 21 | 11 | 01 |

Quadro 6 – Julgamentos de Processos Éticos de 2022

| Ano-calendário 2022 | | | |
|---------------------|-----------------------------------|--------------------|-----------------------|
| Número do processo | Conselheiro Relator | Data do julgamento | Reunião do julgamento |
| 001/2021 | Antonio Francisco Oliveira Santos | 02/05/2022 | 223 ^a REP |
| 003/2021 | Mageany Barbosa | 02/05/2022 | 223 ^a REP |
| 008/2021 | Deusa Helena de Albuquerque | 02/05/2022 | 223 ^a REP |
| 011/2021 | Francisco de Assis Amado Costa | 02/05/2022 | 223 ^a REP |
| 013/2021 | Laurimary Caminha | 02/05/2022 | 223 ^a REP |



| | | | |
|----------|--------------------------------|------------|----------------------|
| 002/2021 | Diana Oliveira do Nascimento | 29/08/2022 | 224 ^a REP |
| 004/2021 | Wendel Marcos | 29/08/2022 | 224 ^a REP |
| 010/2021 | Georgia Silva Soares | 29/08/2022 | 224 ^a REP |
| 012/2021 | Ana Lívia Castelo Branco | 29/08/2022 | 224 ^a REP |
| 005/2021 | Samuel Freitas | 18/11/2022 | 225 ^a REP |
| 007/2021 | Mageany Barbosa | 18/11/2022 | 225 ^a REP |
| 014/2021 | Flaviano Marques | 18/11/2022 | 225 ^a REP |
| 018/2021 | Francisco de Assis Amado Costa | 18/11/2022 | 225 ^a REP |
| 019/2021 | Deusa Helena de Albuquerque | 18/11/2022 | 225 ^a REP |
| 022/2021 | Laurimary Caminha | 18/11/2022 | 225 ^a REP |

Quadro 07 - Quantitativo de processos éticos julgados e transitados.

| Ano-calendário 2022 | |
|---------------------------|---|
| Processos éticos julgados | Processos éticos transitados em julgado |
| 15 | 06 |

Quadro 08 – Penalidades aplicadas, dos processos transitados em julgado em 2022.

| Processos éticos transitados em julgado em 2022 | Penalidades aplicadas | Tema da denúncia | Artigos infringidos |
|---|-----------------------|--|------------------------------------|
| 10/2021 | Multa de uma anuidade | Possível retirada de órgão de pessoa falecida sem autorização da família | 26 e 45 – 564/2017 |
| 12/2021 | Advertência verbal | Assédio moral | 24, 26, 61, 69, 71 e 83 – 564/2017 |
| 01/2021 | Absolvição | Calúnia e difamação | |



| | | | |
|---------|--------------------|---|------------------------------|
| 03/2021 | Absolvição | Calúnia e difamação | |
| 08/2021 | Advertência verbal | Conduta sem ética e desrespeitosa em relação a equipe multiprofissional de serviço de saúde e usuários. | 24, 25, 26, 45 e 48-564/2017 |
| 11/2021 | Absolvição | Assédio moral | |

Quadro 09 - Processos Éticos em fase de instrução ao final de 2022.

| Número do PAD | Data de admissibilidade | Número do Processo Ético |
|---------------|-------------------------|--------------------------|
| 427/2021 | 28/07/2021 | 16/2021 |
| 825/2021 | 24/09/2021 | 17/2021 |
| 734/2021 | 25/10/2021 | 20/2021 |
| 910/2021 | 25/10/2021 | 21/2021 |
| 857/2021 | 16/12/2021 | 02/2022 |
| 58/2022 | 28/01/2022 | 03/2022 |
| 327/2022 | 30/03/2022 | 04/2022 |
| 266/2022 | 14/03/2022 | 05/2022 |
| 545/2022 | 03/06/2022 | 06/2022 |
| 519/2022 | 26/05/2022 | 07/2022 |
| 683/2022 | 25/08/2022 | 08/2022 |
| 906/2022 | 29/09/2022 | 09/2022 |
| 840/2022 | 29/09/2022 | 10/2022 |
| 952/2022 | 28/10/2022 | 11/2022 |
| 1050/2022 | 30/11/2022 | 02/2023 |
| 1073/2022 | 15/12/2022 | 01/2023 |

Pode-se observar que, ao final do ano exercício de 2022, dezesseis processos permaneciam em fase de instrução. Desses, cinco foram admitidos ainda em 2021, porém, um deles apenas foi instaurado e recebido pela comissão de instrução em 2022, possivelmente, devido aos recessos concedidos ao final do ano.

Além disso, através da Decisão Cofen nº 09/2022, suspenderam-se, no âmbito dos Conselhos Regionais de Enfermagem, por 60 (sessenta) dias a partir de 01 de fevereiro de 2022, todos os prazos processuais previstos no Código de Processo Ético-



Disciplinar. O que, portanto, impactou na condução da instrução dos quatro processos instaurados/admitidos, de dezembro de 2021 a abril de 2022, assim como nos outros quatro remanescentes de 2021.

Noutro giro, metade dos processos que findaram o ano, na fase em tela, estavam dentro do prazo recomendado pelo Código de Processo Ético-Disciplinar, de 120 dias, podendo ser prorrogado por igual período. Todavia, importante frisar que dois desses foram admitidos ao final do ano e instaurados já em 2023, também devido ao recesso autorizado pela Portaria Coren-PI nº 976, de 16 de dezembro de 2022.

Gestão de pessoas:

A Divisão de Gestão de Pessoas compete as atividades voltadas à operacionalização de benefícios, folha de pagamento, acompanhamento de desenvolvimento profissional, processos de admissões, afastamentos e desligamentos, controle do registro eletrônico do ponto e gestão de contratos afetos à área de pessoal e serviços terceirizados.

Distribuição dos servidores por área de trabalho

| Tipologias dos Cargos | Lotação Efetiva | |
|---|-----------------|----------|
| | Área Meio | Área Fim |
| 1. Servidores de Carreira vinculados ao órgão | 10 | 12 |
| 2. Servidores com Contratos Temporários | 13 | - |
| 3. Servidores sem Vínculo com a Administração Pública | 29 | - |
| 4. Total de Servidores (1+2+3) | 53 | - |

Distribuição dos servidores por unidade de exercício

| Unidade | Efetivo | Comissionado | Terceirizado | Jovem Aprendiz |
|---------------------|---------|--------------|--------------|----------------|
| 1.Sede Teresina | 19 | 13 | 20 | 01 |
| 2.Subseção Floriano | 01 | 0 | 02 | 0 |
| 3.Subseção Parnaíba | 01 | 0 | 02 | 0 |
| 4.Subseção de Picos | 01 | 0 | 02 | 0 |



| | | | | |
|--|----|----|----|----|
| 5.Escritório Administrativo de São Raimundo Nonato | 0 | 0 | 01 | 0 |
| 6.Escritório Administrativo de Piriipiri | 0 | 0 | 02 | 0 |
| TOTAL | 22 | 13 | 29 | 01 |

3.4.1 Evolução do quadro de pessoal

No exercício de 2022, o Coren-PI possuía um quadro funcional de 22 (vinte e dois) servidores efetivos, 13 (treze) assessores ocupantes de cargos comissionados, 01 (um) jovem aprendiz, 05 (cinco) estagiários, além dos funcionários terceirizados, que são: 03 (três) motoristas, 04 (quatro) Agente de Portaria, 03 (três) Auxiliar de Serviços Gerais e 19 (dezenove) Auxiliares Administrativos, totalizando 70 (setenta) profissionais. Em 10 de outubro de 2022, houve uma baixa no quadro de servidor efetivo do Coren-PI decorrente do Processo Administrativo nº 946/2022 – Portaria Coren-PI nº 791/2022 em virtude da solicitação da Enfermeira Fiscal, Dra. Nayra Fernanda da Silva, no qual foi solicitado pedido de Licença sem remuneração para tratar de interesses particulares.

Ao término do Exercício de 2022, o Coren-PI possuía uma força de trabalho de 69 profissionais, sendo: 21 (vinte e um) servidores efetivos, 13 assessores ocupantes de cargos comissionados, 01 (um) jovem aprendiz, 05 (cinco) estagiários, além dos funcionários terceirizados, que são: 03 (três) motoristas, 04 (quatro) Agente de Portaria, 03 (três) Auxiliar de Serviços Gerais e 19 (dezenove) Auxiliares Administrativos

Analisando as contratações do Coren-PI com relação ao ano Exercício de 2021, percebe-se que não houve contratação de funcionário efetivo no Exercício de 2022 e sim uma baixa no número de funcionários efetivos, houve evolução no quadro de terceirizados, estagiários e ocupantes de cargos em comissão.

3.4.2 Plano de Remoção e Alocação de Servidores

No Exercício de 2022 ficou acordado pela Diretoria do Coren-PI que a funcionária Nayra Fernanda da Silva Sousa, lotada na Subseção de Floriano – PI, continua a exercer as atividades de fiscalização de forma descentralizada tanto na sede como na



referida Subseção, sendo 15 dias na sede e 15 dias na Subseção de Floriano – PI. Conforme Decisão Coren-PI nº 038/2022.

3.4.3 Seleção e Recrutamento de Pessoas

Os empregados do Coren/PI são contratados mediante aprovação em Concurso Público, sob o regime da Consolidação das Leis do Trabalho, como também a contratação de empresa de mão de obra de serviços terceirizados, como por exemplo, motorista, agente de portaria, serviços gerais e auxiliares administrativos. Utilizamos como mão de obra temporária a contratação de estagiários e jovem aprendiz para suprir a necessidade existente.

No ano de 2022 houve contratação de estagiários através de processo seletivo PAD 819/2022 e Edital nº 02/2022. Os aprovados foram selecionados com base no maior índice acadêmico para cada área.

Quadro 11 - Detalhamento da despesa de pessoal e evolução dos últimos 4 anos.

| DESPESA | 2022 | 2021 | 2020 | 2019 |
|---|--------------|--------------|--------------|--------------|
| PESSOAL E ENCARGOS SOCIAIS | 2.856.501,04 | 2.386.247,90 | 2.176.602,95 | 2.066.593,05 |
| APLICAÇÕES DIRETAS | 2.856.501,04 | 2.386.247,90 | 2.176.602,95 | 2.066.593,05 |
| APOSENTADORIAS DO RPPS | 0,00 | 0,00 | 0,00 | 0,00 |
| PROVENTOS - PESSOAL CIVIL | 0,00 | 0,00 | 0,00 | 0,00 |
| Aposentadoria por Tempo de Contribuição | 0,00 | 0,00 | 0,00 | 0,00 |
| Aposentadorias Compulsórias | 0,00 | 0,00 | 0,00 | 0,00 |
| Aposentadoria por Invalidez | 0,00 | 0,00 | 0,00 | 0,00 |
| Aposentadorias Especiais - Atividades de Risco | 0,00 | 0,00 | 0,00 | 0,00 |
| Aposentadorias Especiais - Deficiência | 0,00 | 0,00 | 0,00 | 0,00 |
| Outras Aposentadorias Especiais | 0,00 | 0,00 | 0,00 | 0,00 |
| APOSENTADORIAS PENDENTES DE APROVAÇÃO | 0,00 | 0,00 | 0,00 | 0,00 |
| OUTRAS APOSENTADORIAS | 0,00 | 0,00 | 0,00 | 0,00 |
| OUTROS BENEFÍCIOS ASSISTENCIAIS DO SERVIDOR OU DO MILITAR | 76.738,30 | 72.534,95 | 72.169,08 | 62.786,44 |
| Auxílio Creche | 0,00 | 0,00 | 0,00 | 0,00 |



| | | | | |
|---|---------------------|---------------------|---------------------|---------------------|
| Auxílio Especialização | 3.414,20 | 5.917,59 | 4.821,46 | 3.377,75 |
| Auxílio Funeral | 0,00 | 0,00 | 0,00 | 0,00 |
| Auxílio Natalidade | 0,00 | 0,00 | 0,00 | 0,00 |
| Auxílio Odontológico | 0,00 | 0,00 | 0,00 | 0,00 |
| Auxílio Saúde aos Servidores | 73.324,10 | 66.617,36 | 67.347,62 | 59.408,69 |
| Seguro de Vida | 0,00 | 0,00 | 0,00 | 0,00 |
| VENCIMENTOS E VANTAGENS FIXAS - PESSOAL CIVIL | 2.055.935,64 | 1.765.044,97 | 1.674.983,44 | 1.544.649,94 |
| Vencimentos e Salários | 1.585.786,17 | 1.353.492,39 | 1.295.186,30 | 1.182.408,53 |
| Adicional Noturno | 0,00 | 0,00 | 0,00 | 0,00 |
| Incorporações | 0,00 | 0,00 | 0,00 | 0,00 |
| Gratificação Por Exercício de Cargos e Funções | 94.584,07 | 79.466,70 | 88.455,79 | 102.420,51 |
| Gratificação por Tempo de Serviço | 0,00 | 0,00 | 0,00 | 0,00 |
| Férias Vencidas e Proporcionais | 147.283,45 | 140.679,31 | 123.063,57 | 102.482,93 |
| 13. Salário | 164.662,13 | 139.451,87 | 125.455,94 | 120.372,71 |
| Férias - Abono Pecuniário | 16.248,19 | 2.962,02 | 0,00 | 0,00 |
| Ferías - Abono Constitucional | 47.371,63 | 48.992,68 | 42.821,84 | 36.965,26 |
| Complementação Salarial | 0,00 | 0,00 | 0,00 | 0,00 |
| Vencimentos e Salários Prorrogação Salário Maternidade | 0,00 | 0,00 | 0,00 | 0,00 |
| Outros Vencimentos e Vantagens Fixas - Pessoal Civil – RGPS | 0,00 | 0,00 | 0,00 | 0,00 |
| Gratificação de Qualificação | 0,00 | 0,00 | 0,00 | 0,00 |
| OBRIGAÇÕES PATRONAIS | 591.338,79 | 511.364,48 | 426.496,04 | 453.234,60 |
| Contribuições Previdenciárias - INSS | 419.280,98 | 361.994,98 | 278.253,15 | 321.739,85 |
| Contribuição para o PIS sobre Folha de Pagamento | 18.455,69 | 16.654,79 | 14.799,42 | 14.631,55 |
| FGTS | 153.602,12 | 132.714,71 | 133.443,47 | 116.863,20 |
| FGTS - PDV | 0,00 | 0,00 | 0,00 | 0,00 |
| OUTRAS OBRIGAÇÕES PATRONAIS | 0,00 | 0,00 | 0,00 | 0,00 |
| OUTRAS DESPESAS VARIÁVEIS - PESSOAL CIVIL - RGPS | 122.533,63 | 37.303,50 | 2.954,39 | 5.922,07 |
| Gratificação / Salário - Substituições | 0,00 | 0,00 | 0,00 | 0,00 |
| Serviços Extraordinários | 0,00 | 0,00 | 0,00 | 0,00 |
| Horas Extras | 0,00 | 3.960,26 | 2.954,39 | 5.922,07 |
| Ressarcimento de Despesas de Pessoal Requisitado | 122.533,63 | 33.343,24 | 0,00 | 0,00 |
| SENTENÇAS JUDICIAIS | 9.954,68 | 0,00 | 0,00 | 0,00 |



| | | | | |
|--|-------------|-------------|-------------|-------------|
| Sentenças / Decisões Judiciais Trabalhistas - Trânsito em Julgado - e Encargos | 9.954,68 | 0,00 | 0,00 | 0,00 |
| Despesas de Exercícios Anteriores | 0,00 | 0,00 | 0,00 | 0,00 |
| INDENIZAÇÕES E RESTITUIÇÕES TRABALHISTAS | 0,00 | 0,00 | 0,00 | 0,00 |
| Férias Indenizadas | 0,00 | 0,00 | 0,00 | 0,00 |
| Aviso Prévio Indenizado | 0,00 | 0,00 | 0,00 | 0,00 |
| Multas e Contribuições sobre Depósitos do FGTS | 0,00 | 0,00 | 0,00 | 0,00 |
| Programa de Demissão Voluntária - PDV | 0,00 | 0,00 | 0,00 | 0,00 |
| Fundo de Garantia por Tempo de Serviço - FGTS - PDV | 0,00 | 0,00 | 0,00 | 0,00 |
| Outras Indenizações Trabalhistas | 0,00 | 0,00 | 0,00 | 0,00 |

Fonte: Divisão de Gestão de Pessoas/Deptº Adm/Deptº Fin-Coren-PI

Quadro 12 – Quantitativo de fiscais em relação ao total de colaboradores

| Quantidade de Fiscais | Total de Colaboradores | Percentual de fiscais em relação ao total de colaboradores (%) |
|------------------------------|-------------------------------|---|
| 6 | 41 | 15,90 % |

Fonte: Divisão de Gestão de Pessoas/Deptº Adm-Coren-PI

Em 2022, o Conselho Regional de Enfermagem do Piauí (Coren-PI), teve o gasto com pessoal no valor de R\$ 2.856.501,04 (Dois milhões, oitocentos e cinquenta e seis mil, quinhentos e um reais e quatro centavos), conforme demonstrado no gráfico 11.

3.4.4 Evolução dos gastos com pessoal

A variação dos gastos com pessoal no período de 2019 a 2022 é justificada pelos casos elencados abaixo:

- De 2019 para 2020 houve uma maximização de aproximadamente 5% em decorrência principalmente do reajuste salarial descrito na tabela abaixo e rescisão de empregado público em dezembro de 2020;
- De 2020 para 2021 o aumento foi de aproximadamente 10%, devido principalmente ao incremento de contratações de empregados comissionados para



iniciar a reestruturação de pessoal para aumentar a segurança dos diretores e conselheiros nas tomadas de decisão;

•De 2021 para 2022 houve um aumento percentual de aproximadamente 20% devido à continuidade das contratações de empregados comissionados, devido à necessidade do aumento da estrutura de pessoal para dar efetividade às políticas públicas do Conselho;

Gráfico 01 - Evolução dos gastos com pessoal

GASTOS COM PESSOAL E ENCARGOS

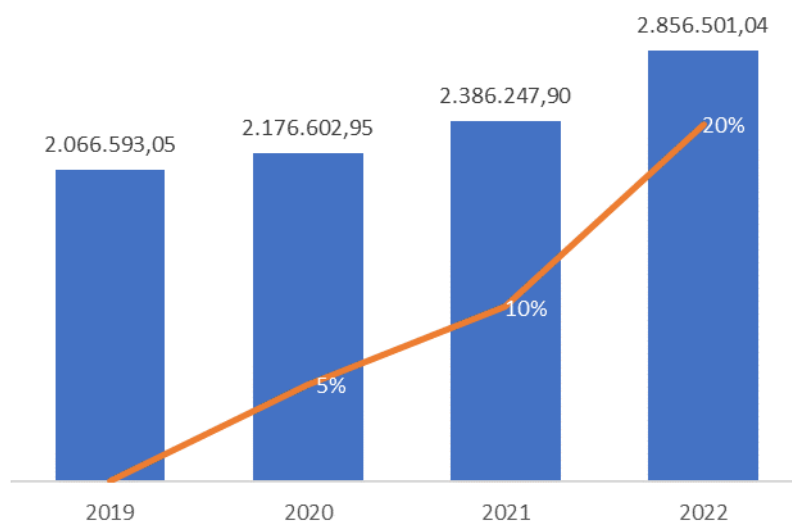

Fonte: Divisão de Gestão de Pessoas/Deptº Adm/Deptº Fin-Coren-PI

Quadro 13 - Percentual de reajustes com pessoal concedidos pelo Coren-PI

| Ano | 2019 | 2020 | 2021 | 2022 |
|-------------|------|------|------|------|
| Percentagem | 5% | 4% | 3% | 10% |

Fonte: Divisão de Gestão de Pessoas/Deptº Adm/Deptº Fin-Coren-PI

3.4.5 Avaliação de desempenho, remuneração e meritocracia

O Coren-PI não possui um Plano de Cargos e Carreiras implantado, ficando



dessa forma impossibilitado a realização da avaliação de desempenho.

3.6 Gestão de licitações e contratos incluindo de TI

De acordo com a Decisão Coren-PI nº 043/2021, que dispõe sobre a estrutura administrativa dos órgãos de assessoramento e execução no âmbito do Coren – PI, Compete a Divisão de Licitações e Contratos:

- Pesquisar, organizar, acompanhar e orientar a aplicação da legislação relacionada com compras, contratos;
- Fiscalizar o cumprimento das cláusulas dos contratos e convênios quanto à legalidade dos mesmos;
- Elaborar minutas de atos convocatórios e instrumentos congêneres;
- Analisar, instruir e elaborar respostas aos questionamentos impugnações de editais, dentro dos prazos estabelecidos pela legislação;
- Prestar apoio administrativo às comissões permanentes de licitações, comissões especiais e pregoeiros;
- Analisar, instruir e extrair informações dos processos, para elaboração de notas técnicas, visando subsidiar a Consultoria Jurídica, nas respostas aos mandatos de segurança e correlatos;
- Receber e cadastrar os processos relativos à solicitação de formalização de convênios, contratos e instrumentos similares;
- Participar da definição de diretrizes de instrução, acompanhamento, habilitação, execução e prorrogação de convênios e contratos;
- Elaborar minutas de termos de compromisso, contratos, convênios, extratos e demais instrumentos afetos a sua área de competência;
- Coordenar o monitoramento das atividades decorrentes da pactuação de convênios, contratos e similares no âmbito do Coren-Pi;
- Coordenar a execução das ações necessárias ao atendimento das alterações aprovadas nos convênios, contratos e instrumentos similares firmados;



- Coordenar a execução das atividades de montagem, instrução, análise de processos para formalização de contratos, convênios e similares promovendo sua firtatura (formalização) acompanhamento de execução e vigência, aditamentos e encerramentos;
- Dar subsídios à Controladoria para responder as demandas dos órgãos de controle interno e externo;
- Elaborar, trimestral e anualmente, relatório, com estatísticas de suas atividades e encaminhá-los a Presidência;
- Elaborar o Plano Anual de Trabalho para o exercício posterior e encaminhá-lo para a Presidência;
- Manter atualizados os conteúdos do Portal da Transparência do Coren - PI de responsabilidade de sua área;
- Receber fisicamente e no sistema de tramitação de documentos os documentos e os PAD-s, proferindo os despachos necessários;
- Solicitar a abertura de PAD à autoridade competente, quando necessário;
- Executar outras atividades correlatas que lhe forem determinadas pela Presidência do Coren-PI.

A importância da divisão presente no Conselho se dá em razão de que a ausência desses serviços inviabiliza o funcionamento do Conselho, seja pela falta de materiais/insumos, seja pela falta de mão de obra para realização de serviços contínuos e não-contínuos.

Além disso, o setor de licitação é um setor estratégico para o desenvolvimento das atividades institucionais do Conselho, que por ser uma Autarquia, possui um regramento jurídico-administrativo complexo e que demanda a existência de um setor estruturado por aparato tecnológico e principalmente por pessoal qualificado para desenvolver as atividades dentro dos princípios administrativos e com a eficiência necessária para o bom andamento das atividades, estimulando boas práticas de gestão em todos os processos que o setor estiver como responsável institucional.



Dentre as contratações realizadas em 2022, destacam-se a contratação de empresas especializadas para prestação de serviços como coquetel, materiais institucionais, locação de mobiliário, entre outros para serem executados nos eventos realizados pelo Conselho Regional de Enfermagem do Piauí, Contratação de pessoa física e/ou jurídica especializada para a prestação de serviços técnicos para elaboração de projetos de engenharia, arquitetura e design de interiores para reforma e adaptações dos imóveis sede em Teresina e subseções de Floriano e Picos, Contratação de empresa especializada para prestação de serviços de locação de impressoras, Serviços de coleta, transporte, tratamento e destinação final de resíduos Classe II (lixo domiciliar), Contratação de Empresa de serviços de fornecimento de energia elétrica sob demanda, Empresa especializada na prestação de serviços de sanitização, desinsetização, descupinização e desratização bem como limpeza e desinfecção de reservatórios de água e a contratação de Empresa especializada no fornecimento de Ticket Alimentação.

Informamos ainda que não foi realizado licitação de serviços de tecnologia da informação, pois o Coren-PI utiliza os sistemas de informática da empresa Incorp Technology (Incorpware e Incorp24h), que atende por completo as necessidades em relação ao cadastro, fiscalização, dívida ativa, protocolo e cobrança, além dos módulos da área contábil da empresa Implanta informática, que são: SISCONT.net, SIALM.net, SISPAT.net, todos em conformidade com a legislação vigente.

Na tabela em anexo constam informações sobre as contratações realizadas em 2022, sendo através de processo licitatório, adesão à ata de registro de preços ou através de dispensa de licitação e inexigibilidade.

O setor procura sempre trabalhar com eficiência, buscando as melhores formas de trabalho para desenvolver suas atividades e trazendo segurança jurídica para o Coren, por meio de boas práticas de gestão e otimização dos recursos de acordo com a necessidade do Conselho.

3.6.1. Detalhamento dos gastos das contratações por finalidade e especificação dos tipos de serviços contratados para o funcionamento administrativo

Quadro 14 - Contratações do Coren-PI em 2022.



| Tipo de contratação | Número do processo | Objeto | Valor |
|------------------------------------|---------------------------|---|----------------|
| JANEIRO/2022 | | | |
| | | Não houve contratações | |
| FEVEREIRO/2022 | | | |
| Dispensa | 1043/2021 | Serviços de suporte tecnológico do software denominado INCORPWARE | R\$ 41.081,70 |
| MARÇO/2022 | | | |
| Adesão A Ata De Registro De Preços | 143/2022 | Gerenciamento de frota | R\$ 75.259,67 |
| Inexigibilidade | 1034/2021 | Publicação dos Atos oficiais do Coren-PI no Diário Oficial da União. | R\$ 21.260,10 |
| Pregão Eletrônico 03/2022 | 1053/2021 | Contratação de empresa especializada para prestação de serviços de provimento de acesso corporativo à Internet para sede, subseções e escritórios administrativos. | R\$ 28.797,95 |
| Pregão Eletrônico 02/2022 | 1052/2021 | Prestação dos serviços de Central Telefônica PABX. | R\$ 40.099,92 |
| 1º termo aditivo | 884/2020 | Aquisição de Notebook e Tablet | R\$ 17.750,00 |
| 1º Termo Aditivo | 884/2020 | Aquisição de Unidade de Disco | R\$ 699,20 |
| 1º Termo Aditivo | 884/2020 | Aquisição de Mesa de Escritório | R\$ 887,50 |
| 1º Termo Aditivo | 884/2020 | Aquisição de Cadeira de Escritório | R\$ 2.502,50 |
| ABRIL/2022 | | | |
| Adesão A Ata De Registro De Preços | 125/2021 | Prestação dos serviços de Agenciamento de viagens para fornecimento de passagens aéreas. | R\$ 123.813,80 |
| Pregão Eletrônico 04/2021 | 884/2020 | Mais fiscalização - Veículo tipo Sedam | R\$ 129.000,00 |
| MAIO/2022 | | | |
| Pregão Eletrônico 002/2022 | 205/2022 | Serviços a serem executados nos eventos realizados pelo Coren - PI | R\$ 229.690,06 |
| Aditivo | 021/2016 | Seguro dos veículos automóveis Nissan Versa e Jeep Compass | R\$ 2.189,88 |
| 1º ADITIVO - CONTRATO 011/2021 | 423/2021 | Serviços de informática para acesso aos serviços do Conselho, através do Sistema de Autoatendimento 24h, com suporte técnico, para atender as necessidades do Coren-PI Incorpnnet. | R\$ 42.320,04 |
| Inexigibilidade | 215/2022 | Banco de Preço - Contratação de Empresa Especializada para a disponibilização de 01 (uma) assinatura anual de ferramenta on-line de acesso ao Sistema Banco de dados específico com informações atualizadas de preços praticados no mercado a serem realizadas pelo Coren-PI. | R\$ 10.865,00 |
| Inexigibilidade | 386/2022 | Artista para a semana de enfermagem "Enfermeiro sincero". | R\$ 9.500,00 |



| Tipo de contratação | Número do processo | Objeto | Valor |
|---|---------------------------|---|----------------|
| Carta Convite 001/2021 | 1054/2021 | Contratação de pessoa física e/ou jurídica especializada para a prestação de serviços técnicos para elaboração de projetos de engenharia, arquitetura e design de interiores para reforma e adaptações dos imóveis sede em Teresina e subseções de Floriano e Picos. | R\$ 136.978,87 |
| JUNHO/2022 | | | |
| Pregão Eletrônico 06/2022 | 1047/2021 | Contratação de empresa especializada para prestação de serviços de locação de impressoras para atender as necessidades do Coren-PI | R\$ 45.000,00 |
| Pregão Eletrônico 09/2022 | 404/2021 | Serviços de coleta, transporte, tratamento e destinação final de resíduos Classe II (lixo domiciliar) na sede do Coren-PI | R\$ 2.976,00 |
| 5º Termo Aditivo Ao Contrato N° 016/2021 | 219/2021 | Contratação de empresa especializada no fornecimento de mão-de-obra qualificada, para fornecimento de mão de obra para prestação de serviços na sede e subseções | R\$ 76.163,04 |
| Pregão Eletrônico 05/2022 | 205/2022 | Camisas em malha Pv (Malha Fria 67% Poliéster e 33% de Viscose), Anti Pilling, na Cor Branca e Cores diversas com impressão frente e costas, nos tamanhos: P, M, G, GG. Modelo será disponível pela Coordenação do Evento. LOTE VI-material institucional | R\$ 41.250,00 |
| Pregão Eletrônico 05/2022 | 205/2022 | Camisas em malha Pv (Malha Fria 67% Poliéster e 33% de Viscose), Anti Pilling, na Cor Branca e Cores diversas com impressão frente e costas, nos tamanhos: P, M, G, GG. Modelo será disponível pela Coordenação do Evento. LOTE VI-material institucional | R\$ 16.500,00 |
| Pregão Eletrônico 05/2022 | 205/2022 | Agenda de Planejamento profissional, capa 18x18 cm, 150 g, 4x0 cores: Miolo: 88 páginas, 9x18 cm, 1 cor, papel, 75g, grampeado com proteção para capa em plástico transparente. Logo a definir. Lote VI – Material Institucional | R\$ 32.500,00 |
| Pregão Eletrônico 05/2022 | 205/2022 | Contrato 30/2022-Backdrop (Painel pantográfico) - Backdrop em lona vinílica, fosca 440 gramas, impressão digital, medindo 3m x 2 m, resolução de 1440 dpis, 4 cores, com acabamento em ilhós, afixado em estrutura metálica. Na arte incluirá a logomarca do evento e logomarca do COREN/PIE Grade de Treliças em alumínio Q30: para sustentação de banner (Backdrop) | R\$ 3.259,31 |



| Tipo de contratação | Número do processo | Objeto | Valor |
|---|---------------------------|---|---------------|
| | | medindo 3 x 2m, iluminação, decoração, locada por com sapata de sustentação 30 x 30. LOTE VIII- material diverso | |
| Pregão Eletrônico 05/2022 | 205/2022 | Camisas em malha Pv (Malha Fria 67% Poliéster e 33% de Viscose), Anti Pilling, na Cor Branca e Cores diversas com impressão frente e costas, nos tamanhos: P, M, G, GG. Modelo será disponível pela Coordenação do Evento. LOTE VI-material institucional | R\$ 4.950,00 |
| Pregão Eletrônico 05/2022 | 205/2022 | LOTE II- Alimentação - Teresina | R\$ 4.762,00 |
| Pregão Eletrônico 05/2022 | 205/2022 | Coquetel - lote II- alimentação - serviços em teresina | R\$ 2.381,00 |
| Inexigibilidade | 213/2022 | Contrato de prestação de serviços educacionais | R\$ 12.000,00 |
| 1º Termo Aditivo firmado com a empresa Implanta Informática | 523/2021 | Prestação de serviço de manutenção e Prestação de Serviços – Software de Gestão | R\$ 77.866,92 |
| 1º termo aditivo ao Contrato 9912489098 | 570/2021 | Serviços de venda de produtos, por meio de pacote de serviços de Empresa Brasileira de Correios e Telégrafos-Correios, como também serviços de coleta de malote. | R\$ 5.5237,69 |
| JULHO/2022 | | | |
| 6º TERMO ADITIVO AO CONTRATO Nº 016/2021 | 219/2021 | Mão de obra de terceirizados. | R\$ 40.187,64 |
| Pregão Eletrônico nº 010/2022 | 123/2022 | Autorização de Compra e Fornecimento 02/2022 | R\$ 15.237,83 |
| Pregão Eletrônico nº 010/2022 | 123/2022 | Autorização de Compra e Fornecimento 01/2022 | R\$ 815,60 |
| Pregão Eletrônico nº 005/2022 | 205/2022 | Lote II - Alimentação | R\$ 2.381,00 |
| Dispensa de Licitação Contratação Direta | 238/2022 | Aquisição de EPI's | R\$ 1.991,16 |
| 1º termo aditivo ao contrato 006/2022 | 143/2022 | Abastecimento de veículos em rede de postos de combustíveis credenciados. | R\$ 18.814,92 |
| AGOSTO/2022 | | | |
| Pregão eletrônico 05/2022 | 205/2022 | Contratação de 02 Ônibus executivos para o CBCENF | R\$ 24.288,29 |
| Pregão eletrônico 05/2022 | 205/2022 | Material Institucional para o CBCENF 2022. | R\$ 14.150,00 |
| Dispensa | 1023/2021 | Aquisição de Certificado digital para o Coren-PI - Infotec do Brasil Ltda. | R\$ 2. 667,50 |



| Tipo de contratação | Número do processo | Objeto | Valor |
|-----------------------------------|---------------------------|---|----------------|
| Pregão Eletônico 013/2022 | 1030/2021 | Contratação de empresa para fornecimento de vagas de estacionamento. | R\$ 15.000,00 |
| Dispensa | 698/2022 | Manutenção de Ar condicionado | R\$ 19.242,10 |
| Dispensa | 241/2021 | Contratação de Empresa de serviços de fornecimento de energia elétrica sob demanda, para atender as necessidades do Coren-PI. | R\$ 109.971,43 |
| Dispensa | 699/2022 | Remoção, Correção e Fixação de pintura da fachada. | R\$ 15.000,00 |
| SETEMBRO/2022 | | | |
| Pregão Eletrônico nº 12/2022 | 1051/2021 | Empresa especializada na prestação de serviços de sanitização, desinsetização, descupinização e desratização bem como limpeza e desinfecção de reservatórios de água (caixa d'água), na sede Coren-PI | R\$ 16.747,45 |
| Pregão eletrônico 11/2022 | 341/2022 | Material de Expediente e Escritório | R\$ 59.698,00 |
| Dispensa | 887/2022 | Seguro dos veículos oficiais | R\$ 6.493,49 |
| Adesão a Ata de Registro de Preço | 143/2022 | Fornecimento de Combustível para a frota do Coren-PI. | R\$ 58.908,58 |
| Pregão eletrônico 14/2022 | 512/2022 | Empresa especializada na prestação dos serviços de manutenção de elevadores. | R\$ 6.000,00 |
| Dispensa | 560/2022 | Empresa especializada na capacitação na Área de Administração Pública | R\$ 17.500,00 |
| Pregão eletrônico 16/2022 | 193//2021 | Empresa especializada no fornecimento de Ticket Alimentação | R\$ 247.970,16 |
| Dispensa | 580/2022 | Empresa especializada para prestação de serviços de hospedagem para locação do site oficial do Coren-PI. | R\$ 167,83 |
| OUTUBRO/2022 | | | |
| Pregão Eletrônico 05/2022 | 205/2022 | Locação de Banheiros Químico e Um Trio Elétrico com Condutor, Porte Médio que serão utilizados na X Marcha pela humanização do parto | R\$ 3.262,00 |
| Pregão Eletrônico 05/2022 | 205/2022 | Materiais Institucionais que serão utilizados na X Marcha pela humanização do parto. | R\$ 19.000,00 |
| Pregão Eletrônico 05/2022 | 205/2022 | Coffee Break a ser servido no workshop com o tema: Boas Práticas de Enfermagem na Administração de Medicamentos e cuidados com dispositivos para profissionais de enfermagem. | R\$ 4.048,50 |
| Pregão Eletrônico 05/2022 | 205/2022 | Serviço de Coquetel a ser servido na Solenidade de Entrega das Carteiras Profissionais | R\$ 1.190,50 |
| Pregão | 123/2022 | Aquisição de utensílios de copa e gêneros | R\$ 6.415,97 |



| Tipo de contratação | Número do processo | Objeto | Valor |
|------------------------------|--------------------|--|---------------|
| eletrônico 10/2022 | | alimentícios | |
| Pregão eletrônico 10/2022 | 123/2022 | Aquisição de utensílios de copa e gêneros alimentícios | R\$ 1.868,80 |
| Dispensa | 836/2022 | Contratação de empresa especializada em prestação de serviço de sistema de Informática de folha de pagamento e ponto eletrônico, bem como cessão de Direito de uso | R\$ 15.097,60 |
| NOVEMBRO/2022 | | | |
| Pregão 05/2022 | 205/2022 | Lote III – Decoração Lote IV – Mobiliário Lote VII – Recursos Humanos Lote VIII – Material Diversos Lote XII – Locação de Climatizador | R\$ 11.842,80 |
| Pregão 05/2022 | 205/2022 | Contratação de Coquetel para o evento Prêmio Benevina Vilar | R\$ 4.762,00 |
| Pregão 05/2022 | 205/2022 | Aquisição de copo de Água Mineral para o evento: Marcha pela Humanização do Parto. | R\$ 477,90 |
| Pregão 05/2022 | 205/2022 | Aquisição de certificados para a solenidade de Premiação do Prêmio Benevina Vilar. | R\$ 120,00 |
| Dispensa | 926/2022 | Confecção de boletos das anuidades de 2023 | R\$ 6.837,06 |
| Dispensa | 835/2022 | Entrega de Recarga de gás para a sede em Teresina | R\$ 1.440,00 |
| Dispensa | 835/2022 | Entrega de Recarga de gás para a sede em Floriano e Parnaíba | R\$ 284,00 |
| Pregão 05/2022 | 835/2022 | Entrega de Recarga de gás para a sede em Picos | R\$ 118,00 |
| Pregão 05/2022 | 205/2022 | Contratação de Fotógrafos para a X Marcha pela Humanização do Parto. | R\$ 952,50 |
| Pregão 05/2022 | 205/2022 | Aquisição de coquetel para a solenidade de entrega de carteiras profissionais. | R\$ 2.381,00 |
| Pregão 15/2022 | 123/2022 | Aquisição de Carrinhos de distribuição e transporte de cargas | R\$ 6.000,00 |
| Pregão 17/2022 | 341/2022 | Aquisição de material de escritório | R\$ 11.021,04 |
| Inexigibilidade | 920/2022 | Contratação de Empresa Especializada em treinamentos e capacitação profissional na área de Direito Público. | R\$ 6.970,00 |
| Inexigibilidade | 951/2022 | Contratação de Empresa Especializada em treinamentos e capacitação profissional na área de Controle Interno. | R\$ 6.970,00 |
| Dispensa | 985/2022 | Contratação de Empresa Especializada em treinamentos e capacitação profissional na área de Contabilidade. | R\$ 2.990,00 |
| Dispensa | 559/2022 | Aquisição do Domínio coren-pi.org.br | R\$ 40,00 |



| Tipo de contratação | Número do processo | Objeto | Valor |
|----------------------|--------------------|--|--------------|
| DEZEMBRO/2022 | | | |
| Pregão 05/2022 | 205/2022 | Contratação de coquetel a ser servido no Seminário Administrativo | R\$ 9.680,00 |
| Pregão 05/2022 | 205/2022 | Aquisição de certificados a serem utilizados na solenidade de premiação do prêmio Benevina Vilar | R\$ 30,00 |
| Pregão 05/2022 | 205/2022 | Aquisição camisas para o Seminário Administrativo | R\$ 1.320,00 |
| Pregão 05/2022 | 205/2022 | Aquisição de itens a serem utilizados na solenidade de Premiação do Prêmio Benevina Vilar | R\$ 6.234,65 |

Quadro 15 – Resumo de modalidades de contratações praticadas em 2022

| | |
|------------------------|----|
| DISPENSAS | 14 |
| ADITIVADAS | 11 |
| INEXIGIBILIDADE | 6 |
| LICITAÇÕES | 18 |
| ADESÃO DE ATA | 3 |

3.2.2. Contratações mais relevantes, sua associação aos objetivos estratégicos e justificativas para essas contratações.

No ano de 2022, foram realizados 17 (dezesete) pregões e 01 (uma) carta convite conforme relação abaixo:

- contratação de empresas especializadas para prestação de serviços como coquetel, materiais institucionais, locação de mobiliário, entre outros para serem executados nos eventos realizados pelo Conselho Regional de Enfermagem do Piauí.
- Contratação de pessoa física e/ou jurídica especializada para a prestação de serviços técnicos para elaboração de projetos de engenharia, arquitetura e design de interiores para reforma e adaptações dos imóveis sede em Teresina e subseções de Floriano e Picos.
- Contratação de empresa especializada para prestação de serviços de locação de impressoras.



- Serviços de coleta, transporte, tratamento e destinação final de resíduos Classe II (lixo domiciliar).
- Contratação de Empresa de serviços de fornecimento de energia elétrica sob demanda.
- Empresa especializada na prestação de serviços de sanitização, desinsetização, descupinização e desratização bem como limpeza e desinfecção de reservatórios de água.
- Contratação de Empresa especializada no fornecimento de Ticket Alimentação.

3.6.3 Contratações diretas: participação nos processos de contratação, principais tipos

- Serviços de suporte tecnológico do software denominado INCORPWARE.
- Banco de Preço - Contratação de Empresa Especializada para a disponibilização de 01 (uma) assinatura anual de ferramenta on-line de acesso ao Sistema Banco de dados específico com informações atualizadas de preços praticados no mercado a serem realizadas pelo Coren-PI.
- Aquisição de EPI's
- Aquisição de Certificado digital para o Coren-PI - Infotec do Brasil Ltda.
- Manutenção de Ar condicionado
- Contratação de Empresa de serviços de fornecimento de energia elétrica sob demanda, para atender as necessidades do Coren-PI
- Seguro dos veículos oficiais
- Empresa especializada na capacitação na Área de Administração Pública

No quadro 14 constam informações sobre as contratações realizadas em 2022, sendo através de processo licitatório ou através de dispensa de licitação. A justificativa para realização de cada contratação de serviço ou aquisição de material consta no pedido do setor demandante, dentro do respectivo processo. A escolha pela modalidade obedece aos critérios de valor e tipo de material ou serviço, respeitando as exigências das leis



correlatas, em especial da Lei 8.666/1993.

3.6.4 Principais desafios e ações futuras

O principal desafio é prestar um serviço eficiente, utilizando de maneira eficiente os recursos disponíveis para aquisições e contratações de serviços conforme a necessidade do Coren-PI, prezando pelo desenvolvimento de boas práticas de gestão em conformidade com as exigências dos órgãos de controle interno e externo, pautando as atividades pela proteção dos recursos públicos e a proteção ao gestor institucional.

Como ações futuras pretende-se antecipar estrategicamente as necessidades do Coren-PI com a finalidade de que os processos licitatórios sigam uma linha do tempo dentro do planejado e que os resultados aconteçam ao tempo esperado pela gestão, tornando o setor de licitação e contratação um setor de referência institucional.

3.7 Gasto com a função de fiscalização do exercício profissional

No ano de 2022, o gasto total com a atividade finalística de Fiscalização foi de R\$ 1.413.028,12, conforme detalhado pela Contabilidade do Coren-PI, em relação a destinação de 20% da Receita Líquida determinado pela Resolução Cofen nº 617/2019, o Coren-PI destinou 23,58% da Receita Líquida. Demais informações sobre os Centros de Custos estão detalhadas no item 4.5 desse relatório.

Quadro 16 – Gastos com fiscalização em 2022

| CENTRO DE CUSTO | VALOR |
|---------------------------|------------------|
| AF 01 Fisc - Fiscalização | R\$ 1.413.028,12 |

3.8 Gasto com as demais atividades finalísticas

O gasto total com as atividades finalísticas de Inscrição, Registro e Cadastro, Processos Éticos, Normatização e Coordenação perfizeram o montante de R\$ 1.379.995,96.

Quadro 17 - Gasto com as demais atividades finalística em 2022

| CENTRO DE CUSTO | VALOR |
|-----------------|-------|
|-----------------|-------|



| | |
|---|-------------------------|
| AF 02 Insc - Inscrição, Registro e Cadastro | R\$ 291.634,50 |
| AF 03 Etic - Processos Éticos | R\$ 173.163,56 |
| AF 04 Norm - Normatização | R\$ 18.211,00 |
| AF 05 Coor - Coordenação | R\$ 896.986,90 |
| TOTAL | R\$ 1.379.995,96 |

3.9 Gasto com indenização a conselheiros

Os gastos totais com as verbas indenizatórias, sendo elas diárias, jetons, auxílios representação e demais verbas indenizatórias, pagas a conselheiros perfizeram os montantes explanados na tabela a seguir.

Quadro 18 – Gasto com verbas indenizatórias a conselheiros em 2022

| VERBA | VALOR GASTO |
|-----------------------|-----------------------|
| Diárias | R\$ 248.560,00 |
| Jetons | R\$ 171.050,00 |
| Auxílio Representação | R\$ 505.079,00 |
| TOTAL | R\$ 924.689,00 |

4 INFORMAÇÕES ORÇAMENTÁRIAS, FINANCEIRAS E CONTÁBEIS

4.1 Gestão Orçamentária e Financeira

No período de janeiro a dezembro de 2022, alcançamos uma arrecadação de R\$ 8.246.675,12, o que representou um acréscimo de 1,37% se comparado com 2021. Em 2022 tivemos arrecadação com o Convênio realizado juntamente com o Cofen para a realização da Semana da Enfermagem e a devolução dos recursos remanescentes do Projeto Mais Fiscalização. Já no ano de 2021 só firmamos convênio para a realização da Semana de Enfermagem do Piauí.



Em contrapartida à comparação feita no Relatório de gestão do exercício anterior, o aumento não foi tão significativo, apesar do aumento do trabalho na cobrança administrativa, o ano de 2022 foi desafiador pelo fato de o cenário de pandemia ter estabilizado e muitos profissionais que foram contratados de forma temporária foram demitidos, não tivemos tantas reativações de inscrições/carteiras como no ano anterior que tiveram muitos processos seletivos e concursos públicos se comparados com 2022 e além disso as anuidades e taxas do Conselho que mais uma vez não foram reajustadas..

Mesmo com apenas 01 convênio firmado com o Cofen no ano de 2022, sem reajuste das anuidades o Coren-PI implementou políticas públicas para a melhoria da arrecadação surtindo efeitos positivos principalmente se levado em conta que em 2021 tivemos vários fatos não recorrentes de contratação no ambiente externo devido à pandemia. Novamente, a arrecadação de anuidades em Dívida Ativa teve uma diminuição de 16,45%, muito se deve as necessidades de regularização de débitos em 2021 de profissionais inadimplentes para tomar posse ou assumir empregos devido a quantidade de seleções feitas para minimizar os efeitos da pandemia.

Figura 07 – Evolução da arrecadação total em 2022





Figura 08 – Evolução da anuidade em 2022



Figura 09 – Evolução das Receitas de Aplicações Financeiras em 2022

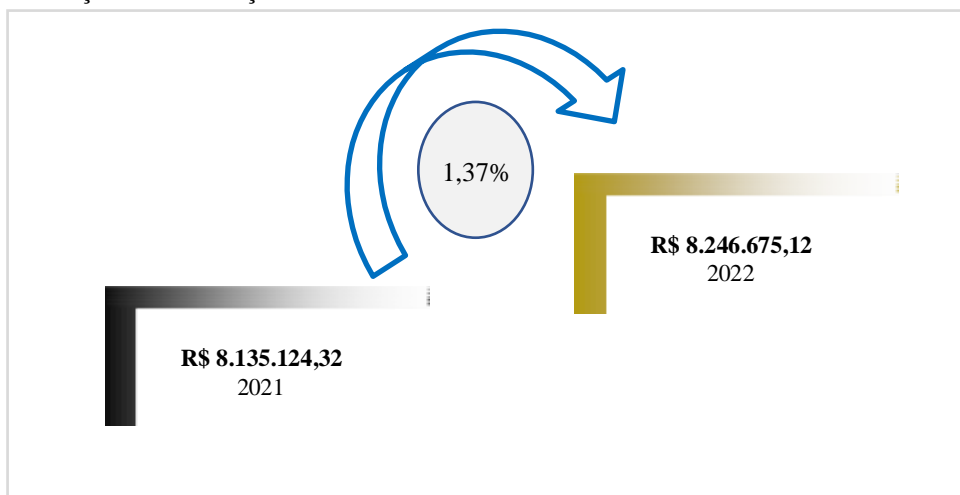

Figura 10 – Evolução da Dívida Ativa em 2022



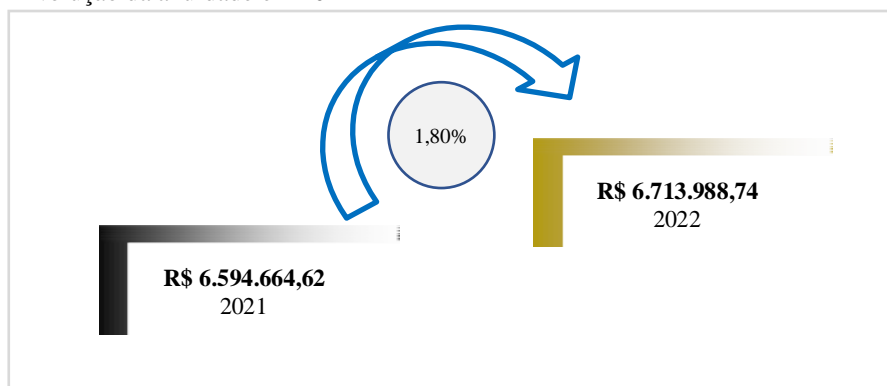

Nosso orçamento atende ao princípio do orçamento bruto. Nossa programação orçamentária não depende do orçamento da União, e nossas atividades são financiadas com recursos provenientes das anuidades devidas pelos profissionais e empresas de enfermagem, dos emolumentos, anotações de responsabilidade técnica, multas de infração e outras taxas previstas na legislação.

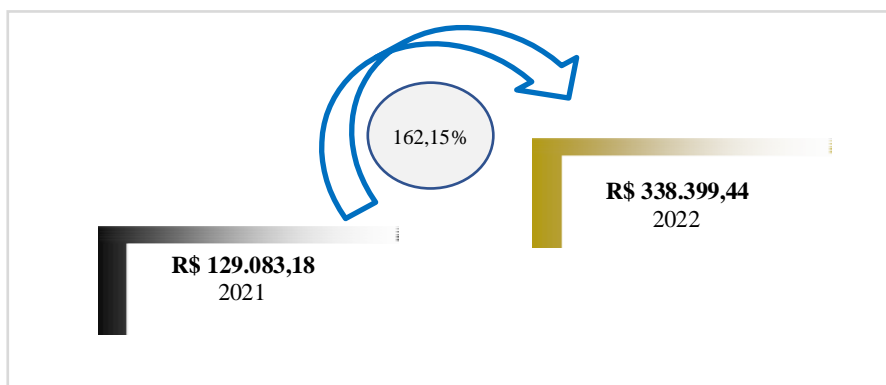
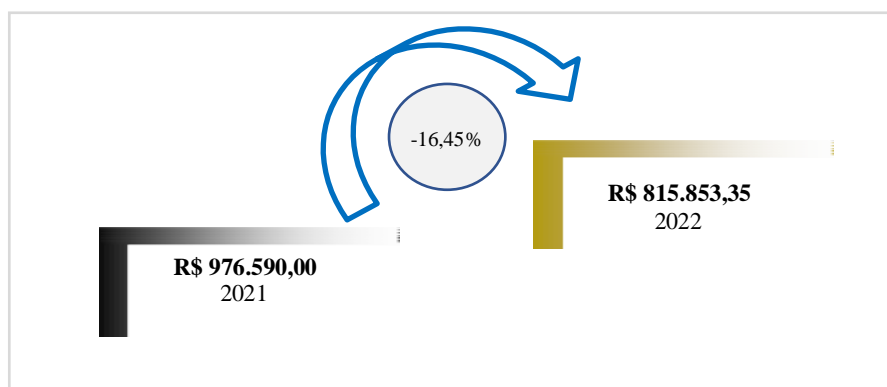
Enviamos nossa Proposta Orçamentária até o dia 31 de outubro de cada ano para o Cofen em atendimento do disposto no artigo 2º da Resolução Cofen nº 503/2016. No exercício de 2022 foram realizadas 09 (nove) reformulações orçamentárias.

O valor pago em 2022 totalizou R\$ 9.096.872,11, sendo a diferença entre o valor empenhado e o valor pago de R\$ 613.541,91.

Figura 11 – Distribuição Orçamentária 2022

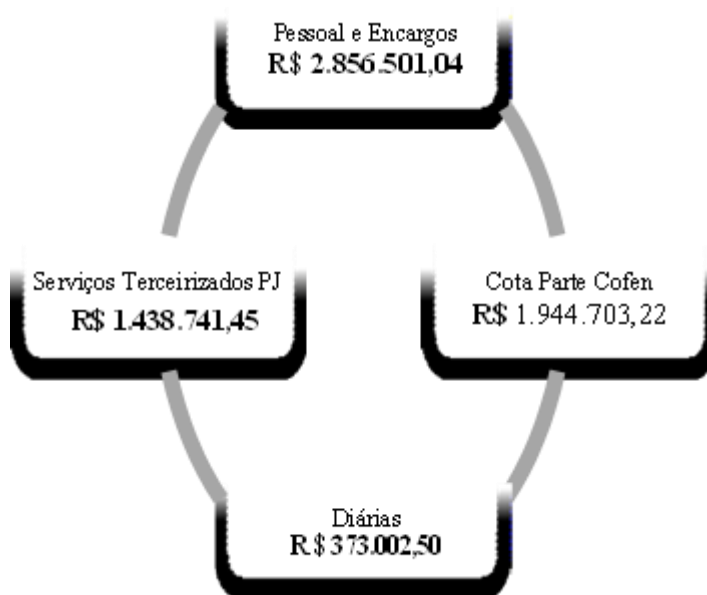

Quadro 19 - A evolução dos últimos anos da execução orçamentária da despesa, com detalhamento das despesas por grupo e elemento de despesa

| DESCRIÇÃO | 2022 | 2021 | 2020 |
|-----------------|--------------|--------------|--------------|
| DOTAÇÃO INICIAL | 9.096.872,11 | 7.028.706,91 | 6.139.137,96 |



Coren^{PI}

Conselho Regional de Enfermagem do Piauí
Autarquia Federal – Lei 5.905/73

| | | | |
|---|--------------|--------------|--------------|
| CREDITO INICIAL - DESPESA CORRENTE | 8.823.342,28 | 6.994.403,31 | 6.139.137,96 |
| PESSOAL E ENCARGOS SOCIAIS | 2.856.501,04 | 2.386.247,90 | 2.176.602,95 |
| APLICAÇÕES DIRETAS | 2.856.501,04 | 2.386.247,90 | 2.176.602,95 |
| APOSENTADORIAS DO RPPS | 0,00 | 0,00 | 0,00 |
| PROVENTOS - PESSOAL CIVIL | 0,00 | 0,00 | 0,00 |
| Aposentadoria por Tempo de Contribuição | 0,00 | 0,00 | 0,00 |
| Aposentadorias Compulsórias | 0,00 | 0,00 | 0,00 |
| Aposentadoria por Invalidez | 0,00 | 0,00 | 0,00 |
| Aposentadorias Especiais - Atividades de Risco | 0,00 | 0,00 | 0,00 |
| Aposentadorias Especiais - Deficiência | 0,00 | 0,00 | 0,00 |
| Outras Aposentadorias Especiais | 0,00 | 0,00 | 0,00 |
| APOSENTADORIAS PENDENTES DE APROVAÇÃO | 0,00 | 0,00 | 0,00 |
| OUTRAS APOSENTADORIAS | 0,00 | 0,00 | 0,00 |
| OUTROS BENEFÍCIOS ASSISTENCIAIS DO SERVIDOR OU DO MILITAR | 76.738,30 | 72.534,95 | 72.169,08 |
| Auxílio Creche | 0,00 | 0,00 | 0,00 |
| Auxílio Especialização | 3.414,20 | 5.917,59 | 4.821,46 |
| Auxílio Funeral | 0,00 | 0,00 | 0,00 |
| Auxílio Natalidade | 0,00 | 0,00 | 0,00 |
| Auxílio Odontológico | 0,00 | 0,00 | 0,00 |
| Auxílio Saúde aos Servidores | 73.324,10 | 66.617,36 | 67.347,62 |
| Seguro de Vida | 0,00 | 0,00 | 0,00 |
| VENCIMENTOS E VANTAGENS FIXAS - PESSOAL CIVIL | 2.055.935,64 | 1.765.044,97 | 1.674.983,44 |
| Vencimentos e Salários | 1.585.786,17 | 1.353.492,39 | 1.295.186,30 |
| Adicional Noturno | 0,00 | 0,00 | 0,00 |
| Incorporações | 0,00 | 0,00 | 0,00 |
| Gratificação Por Exercício de Cargos e Funções | 94.584,07 | 79.466,70 | 88.455,79 |
| Gratificação por Tempo de Serviço | 0,00 | 0,00 | 0,00 |
| Férias Vencidas e Proporcionais | 147.283,45 | 140.679,31 | 123.063,57 |
| 13. Salário | 164.662,13 | 139.451,87 | 125.455,94 |
| Férias - Abono Pecuniário | 16.248,19 | 2.962,02 | 0,00 |
| Férias - Abono Constitucional | 47.371,63 | 48.992,68 | 42.821,84 |
| Complementação Salarial | 0,00 | 0,00 | 0,00 |
| Vencimentos e Salários Prorrogação Salário Maternidade | 0,00 | 0,00 | 0,00 |
| Outros Vencimentos e Vantagens Fixas - Pessoal Civil – RGPS | 0,00 | 0,00 | 0,00 |



Coren^{PI}

Conselho Regional de Enfermagem do Piauí
Autarquia Federal – Lei 5.905/73

| | | | |
|--|-------------------|-------------------|-------------------|
| Gratificação de Qualificação | 0,00 | 0,00 | 0,00 |
| OBRIGAÇÕES PATRONAIS | 591.338,79 | 511.364,48 | 426.496,04 |
| Contribuições Previdenciárias - INSS | 419.280,98 | 361.994,98 | 278.253,15 |
| Contribuição para o PIS sobre Folha de Pagamento | 18.455,69 | 16.654,79 | 14.799,42 |
| FGTS | 153.602,12 | 132.714,71 | 133.443,47 |
| FGTS - PDV | 0,00 | 0,00 | 0,00 |
| OUTRAS OBRIGAÇÕES PATRONAIS | 0,00 | 0,00 | 0,00 |
| OUTRAS DESPESAS VARIÁVEIS - PESSOAL CIVIL - RGPS | 122.533,63 | 37.303,50 | 2.954,39 |
| Gratificação / Salário - Substituições | 0,00 | 0,00 | 0,00 |
| Serviços Extraordinários | 0,00 | 0,00 | 0,00 |
| Horas Extras | 0,00 | 3.960,26 | 2.954,39 |
| Ressarcimento de Despesas de Pessoal Requisitado | 122.533,63 | 33.343,24 | |
| SENTENÇAS JUDICIAIS | 9.954,68 | 0,00 | 0,00 |
| Sentenças / Decisões Judiciais Trabalhistas - Trânsito em Julgado - e Encargos | 9.954,68 | 0,00 | 0,00 |
| Despesa de Exercícios Anteriores | 0,00 | 0,00 | 0,00 |
| INDENIZAÇÕES E RESTITUIÇÕES TRABALHISTAS | 0,00 | 0,00 | 0,00 |
| Férias Indenizadas | 0,00 | 0,00 | 0,00 |
| Aviso Prévio Indenizado | 0,00 | 0,00 | 0,00 |
| Multas e Contribuições sobre Depósitos do FGTS | 0,00 | 0,00 | 0,00 |
| Programa de Demissão Voluntária - PDV | 0,00 | 0,00 | 0,00 |
| Fundo de Garantia por Tempo de Serviço - FGTS - PDV | 0,00 | 0,00 | 0,00 |
| Outras Indenizações Trabalhistas | 0,00 | 0,00 | 0,00 |
| JUROS E ENCARGOS DA DÍVIDA | 0,00 | 0,00 | 0,00 |
| APLICAÇÕES DIRETAS | 0,00 | 0,00 | 0,00 |
| JUROS SOBRE A DÍVIDA POR CONTRATO | 0,00 | 0,00 | 0,00 |
| Juros da Dívida Contratual c/ Instituições Financeiras | 0,00 | 0,00 | 0,00 |
| Juros de Outras Dívidas Contratuais | 0,00 | 0,00 | 0,00 |
| Juros de sobre Fornecimento de Bens | 0,00 | 0,00 | 0,00 |
| Juros de Serviços de Terceiros - Pessoa Jurídica | 0,00 | 0,00 | 0,00 |
| Juros de Serviços de Terceiros – Pessoa Física | 0,00 | 0,00 | 0,00 |
| Outros Juros e Encargos de Mora | 0,00 | 0,00 | 0,00 |
| OUTROS ENCARGOS SOBRE A DÍVIDA POR CONTRATO | 0,00 | 0,00 | 0,00 |
| Encargos da Dívida Contratual c/ Instituições Financeiras | 0,00 | 0,00 | 0,00 |
| Encargos de Outras Dívidas Contratuais | 0,00 | 0,00 | 0,00 |
| Outras Variações Monetárias | 0,00 | 0,00 | 0,00 |



Coren^{PI}

Conselho Regional de Enfermagem do Piauí
Autarquia Federal – Lei 5.905/73

| | | | |
|---|---------------------|---------------------|---------------------|
| Outras Variações Cambiais | 0,00 | 0,00 | 0,00 |
| Variações Monetárias de Dívida Contratual Interna | 0,00 | 0,00 | 0,00 |
| Variações Cambiais de Dívida Contratual Interna | 0,00 | 0,00 | 0,00 |
| Despesa de Exercícios Anteriores | 0,00 | 0,00 | 0,00 |
| OUTRAS DESPESAS CORRENTES | 5.966.841,24 | 4.608.155,41 | 3.962.535,01 |
| TRANSFERÊNCIAS A INSTITUIÇÕES PRIVADAS SEM FINS LUCRATIVOS | 0,00 | 0,00 | 0,00 |
| CONTRIBUIÇÕES | 0,00 | 0,00 | 0,00 |
| Contribuições em Geral | 0,00 | 0,00 | 0,00 |
| CIE - Conselho Internacional de Enfermagem | 0,00 | 0,00 | 0,00 |
| APLICAÇÕES DIRETAS | 5.966.841,24 | 4.608.155,41 | 3.962.535,01 |
| DIÁRIAS | 373.002,50 | 250.570,50 | 51.405,00 |
| Diárias Pessoal Civil | 112.702,50 | 68.186,50 | 22.230,00 |
| Diárias - Colaboradores Eventuais | 11.740,00 | 22.380,00 | 4.600,00 |
| Diárias a Conselheiros | 248.560,00 | 160.004,00 | 24.575,00 |
| MATERIAL DE CONSUMO | 145.803,96 | 118.903,20 | 55.822,70 |
| Combustíveis e Lubrificantes Automotivos | 94.076,51 | 42.318,77 | 21.193,64 |
| Gêneros Alimentícios | 8.295,45 | 6.800,22 | 2.421,39 |
| Material Educativo e Esportivo | 0,00 | 0,00 | 0,00 |
| Material para Festividades e Homenagens | 0,00 | 0,00 | 0,00 |
| Material de Expediente | 0,00 | 15.014,94 | 1.752,00 |
| Material de Processamento de Dados | 11.204,50 | 1.880,00 | 1.112,50 |
| Material de Acondicionamento e Embalagem | 0,00 | 0,00 | 0,00 |
| Material de Copa e Cozinha | 8.684,40 | 4.513,75 | 1.353,26 |
| Material de Limpeza e Prod. de Higienização | 0,00 | 10.111,00 | 13.739,10 |
| Uniformes, Tecidos e Aviamentos | 0,00 | 0,00 | 0,00 |
| Material p/ Manutenção de Bens Imóveis / instalações | 0,00 | 3.750,00 | 0,00 |
| Material p/ Manutenção de Bens Móveis | 0,00 | 0,00 | 0,00 |
| Material Elétrico e Eletrônico | 0,00 | 0,00 | 267,48 |
| Material para Áudio, Vídeo e Foto | 0,00 | 0,00 | 0,00 |
| Material para Comunicações | 0,00 | 0,00 | 0,00 |
| Material para Manutenção de Veículos | 23.543,10 | 34.514,52 | 13.983,33 |
| Ferramentas | 0,00 | 0,00 | 0,00 |
| Material Técnico para Seleção e Treinamento | 0,00 | 0,00 | 0,00 |
| Material Bibliográfico | 0,00 | 0,00 | 0,00 |
| BENS MÓVEIS NÃO ATIVÁVEIS | 0,00 | 0,00 | 0,00 |
| Bilhetes de Passagem | 0,00 | 0,00 | 0,00 |



| | | | |
|--|-----------------|-----------------|------------------|
| Bandeiras, Flâmulas e Insígnias | 0,00 | 0,00 | 0,00 |
| Sentenças Judiciais de Fornecedores de Materiais | 0,00 | 0,00 | 0,00 |
| OUTROS MATERIAIS DE USO NÃO DURADOURO | 0,00 | 0,00 | 0,00 |
| Carteiras de Identificação Profissional | 0,00 | 0,00 | 0,00 |
| Materiais de Conservação e Restauração - Biblioteca | 0,00 | 0,00 | 0,00 |
| PREMIAÇÕES CULTURAIS, ARTÍSTICAS, CIENTÍFICAS, DESPORTIVAS E OUTRAS | 0,00 | 0,00 | 0,00 |
| Aquisição de Prêmios, Condecorações, Medalhas, Troféus e Outras Premiações | 0,00 | 0,00 | 0,00 |
| MATERIAL, BEM OU SERVIÇO PARA DISTRIBUIÇÃO GRATUITA | 7.073,48 | 3.238,00 | 400,00 |
| Mercadorias Doadas | 0,00 | 0,00 | 0,00 |
| Material Educacional e Cultural | 0,00 | 0,00 | 0,00 |
| Material de Acondicionamento e Embalagem | 0,00 | 0,00 | 0,00 |
| Material para Cerimonial | 0,00 | 0,00 | 0,00 |
| Material para Divulgação | 0,00 | 0,00 | 0,00 |
| Outros Materiais de Distribuição Gratuita | 7.073,48 | 3.238,00 | 400,00 |
| Passagens Aéreas | 124.522,02 | 91.778,85 | 13.034,54 |
| Passagens Rodoviárias | 1.060,07 | 759,82 | 0,00 |
| Passagens Ferroviárias | 0,00 | 0,00 | 0,00 |
| Pedágios | 0,00 | 0,00 | 0,00 |
| Locação de Veículos para Transporte de Passageiros e Bagagens | 0,00 | 0,00 | 0,00 |
| Demais Despesas com Locomoção | 0,00 | 0,00 | 0,00 |
| SERVIÇOS DE CONSULTORIA | 0,00 | 0,00 | 0,00 |
| Serviços de Consultoria - PJ | 0,00 | 0,00 | 0,00 |
| Serviços de Consultoria - PF | 0,00 | 0,00 | 0,00 |
| OUTROS SERVIÇOS DE TERCEIROS - PESSOA FÍSICA | 0,00 | 0,00 | 32.181,74 |
| Perícias | 0,00 | 0,00 | 0,00 |
| Auditoria Externa | 0,00 | 0,00 | 0,00 |
| Honorários Advocáticos - Ônus De Sucumbência | 0,00 | 0,00 | 0,00 |
| Serviços Médicos e Odontológicos | 0,00 | 0,00 | 0,00 |
| Seleção e Treinamento | 0,00 | 0,00 | 0,00 |
| Comunicação em Geral | 0,00 | 0,00 | 0,00 |
| Limpeza e Conservação | 0,00 | 0,00 | 2.118,74 |
| Serviços Domésticos | 0,00 | 0,00 | 0,00 |
| Vigilância Ostensiva | 0,00 | 0,00 | 0,00 |
| Manutenção e Conservação | 0,00 | 0,00 | 0,00 |



Coren^{PI}

Conselho Regional de Enfermagem do Piauí
Autarquia Federal – Lei 5.905/73

| | | | |
|---|---------------------|-------------------|-------------------|
| Comissões e Corretagens | 0,00 | 0,00 | 0,00 |
| Direitos Autorais | 0,00 | 0,00 | 0,00 |
| Serviços Técnicos Profissionais | 0,00 | 0,00 | 0,00 |
| Estagiários | 0,00 | 0,00 | 29.013,00 |
| Locação | 0,00 | 0,00 | 0,00 |
| Serviços Judiciários (PF) | 0,00 | 0,00 | 0,00 |
| Outros Serviços Prestados por Pessoa Física | 0,00 | 0,00 | 1.050,00 |
| LOCAÇÃO DE MÃO-DE-OBRA | 1.017.717,72 | 592.985,11 | 700.656,73 |
| Serviços de Segurança | 0,00 | 70.573,17 | 254.599,96 |
| Serviços de Limpeza e Higienização com Locação de Mão de Obra | 183.778,28 | 69.131,02 | 50.855,92 |
| Outros Serviços | 833.939,44 | 453.280,92 | 395.200,85 |
| Arrendamento Mercantil Operacional | 0,00 | 0,00 | 0,00 |
| OUTROS SERVIÇOS DE TERCEIROS - PESSOA JURÍDICA | 0,00 | 802.634,01 | 626.005,92 |
| SERVIÇOS TERCEIRIZADOS - PESSOAS JURÍDICAS | 0,00 | 0,00 | 0,00 |
| DEMAIS SERVIÇOS - PESSOAS JURÍDICAS | 1.254.963,17 | 802.634,01 | 626.005,92 |
| Serviços de Água e Esgoto, Energia Elétrica, Gás e Outros. | 121.943,79 | 124.773,73 | 105.220,14 |
| Serviços Gráficos e Editoriais | 0,00 | 5.756,88 | 9.828,24 |
| Correspondência e Cobrança | 21.641,83 | 70.036,62 | 64.161,97 |
| PUBLICIDADE | 66.280,30 | 25.024,24 | 10.000,00 |
| Divulgações Diversas | 66.280,30 | 25.024,24 | 10.000,00 |
| Propaganda e Publicidade | 0,00 | 0,00 | 0,00 |
| Publicações Técnicas | 0,00 | 0,00 | 0,00 |
| Assinaturas de Periódicos e Anuidades | 0,00 | 5.700,00 | 8.700,00 |
| Serviços de Cópias e Reprodução de Documentos | 6.510,00 | 0,00 | 0,00 |
| Serviços de Áudio, Vídeo e Foto | 0,00 | 0,00 | 0,00 |
| SERVIÇOS DE TRANSPORTE | 0,00 | 0,00 | 0,00 |
| Transporte em Geral | 0,00 | 0,00 | 0,00 |
| Fretes | 0,00 | 0,00 | 0,00 |
| Intermediação de Estágios | 2.591,74 | 1.205,00 | 9.079,10 |
| LOCAÇÕES | 129.950,54 | 80.081,02 | 72.695,25 |
| Locação de Bens Imóveis | 4.876,67 | 9.200,00 | 17.701,25 |
| Locação de Bens Móveis | 50.918,33 | 14.583,30 | 7.680,00 |
| Locação de Bens Intangíveis | 74.155,54 | 56.297,72 | 47.314,00 |
| Serviços de Alimentação | 0,00 | 0,00 | 0,00 |
| Serviços Relacionados a Tecnologia da Informação | 110.785,45 | 105.226,39 | 97.153,41 |



Coren^{PI}

Conselho Regional de Enfermagem do Piauí
Autarquia Federal – Lei 5.905/73

| | | | |
|---|------------|------------|------------|
| Manutenção e Conservação de Bens Móveis e Imóveis/Instalações | 47.310,39 | 68.883,41 | 20.935,19 |
| SERVIÇOS DE APOIO DO ENSINO | 75.530,00 | 0,00 | 1.997,00 |
| Palestras, Cursos e Capacitação | 75.530,00 | 0,00 | 1.997,00 |
| Participação de Conselheiros/Colaboradores em Palestras, Congressos, Seminários e Afins | 0,00 | 0,00 | 0,00 |
| Educação Permanente | 0,00 | 0,00 | 0,00 |
| Seguros em Geral | 15.140,88 | 11.007,39 | 17.670,96 |
| Hospedagens | 0,00 | 0,00 | 0,00 |
| Serviços Técnicos Profissionais | 0,00 | 0,00 | 0,00 |
| Serviços Médico-Hospitalar, Odontol. e Laboratoriais | 0,00 | 0,00 | 0,00 |
| Perícia | 0,00 | 0,00 | 0,00 |
| Telefonia Móvel e Fixa | 0,00 | 6.638,13 | 34.762,54 |
| Serviços Bancários | 148.518,58 | 134.141,06 | 148.432,12 |
| Taxa de Condomínio | 0,00 | 0,00 | 0,00 |
| Congresso Brasileiro dos Conselhos de Enfermagem - CBCENF | 49.994,49 | 1.150,00 | 0,00 |
| Congressos, Convenções, Conferências, Seminários, Simpósios e Reuniões | 458.765,18 | 134.029,50 | 22.170,00 |
| Festividades e Homenagens | 0,00 | 24.660,64 | 0,00 |
| Encargos Moratórios de Serviços em Geral | 0,00 | 0,00 | 0,00 |
| Serviços Funerários | 0,00 | 0,00 | 0,00 |
| Serviços Judiciários (PJ) | 0,00 | 0,00 | 0,00 |
| Auditoria Externa | 0,00 | 0,00 | 0,00 |
| Consultoria e Assessoria | 0,00 | 0,00 | 0,00 |
| Patrocínio | 0,00 | 0,00 | 0,00 |
| Demais Serviços de Higiene sem Locação de Mão de Obra | 0,00 | 0,00 | 0,00 |
| Confecção de Material de Acondicionamento e Embalagem | 0,00 | 0,00 | 0,00 |
| Confecção de Uniformes, Bandeiras e Flâmulas | 0,00 | 3.660,00 | 0,00 |
| Direitos Autorais | 0,00 | 0,00 | 0,00 |
| Comissões e Corretagens | 0,00 | 0,00 | 0,00 |
| Honorários Advocatícios - Ônus de Sucumbência | 0,00 | 0,00 | 0,00 |
| Produções Jornalísticas | 0,00 | 0,00 | 0,00 |
| Promoção (promover) | 0,00 | 0,00 | 0,00 |
| Seleção e Treinamento | 0,00 | 0,00 | 0,00 |
| Serviços de Análises e Pesquisas Científicas | 0,00 | 0,00 | 0,00 |
| Serviços de Assistência Social | 0,00 | 0,00 | 0,00 |



Coren^{PI}

Conselho Regional de Enfermagem do Piauí
Autarquia Federal – Lei 5.905/73

| | | | |
|--|---------------------|---------------------|---------------------|
| Serviços de Creche e Assistência Pré-escolar | 0,00 | 0,00 | 0,00 |
| Serviços de Incineração /Destrução de Material | 0,00 | 0,00 | 0,00 |
| Serviços de Reabilitação Profissional | 0,00 | 0,00 | 0,00 |
| Armazenagem | 0,00 | 0,00 | 0,00 |
| OUTROS SERVIÇOS | 833.939,44 | 660,00 | 3.200,00 |
| CONTRIBUIÇÕES | 1.944.703,22 | 1.996.502,61 | 1.850.232,95 |
| TRANSFERÊNCIAS INTRAGOVERNAMENTAIS | 1.944.703,22 | 1.996.502,61 | 1.850.232,95 |
| Transferência para o COFEN - Cota-Parte (1/4) | 1.944.703,22 | 1.996.502,61 | 1.850.232,95 |
| Outras Transferências ao COFEN | 0,00 | 0,00 | 0,00 |
| Doação para Atividade de Fiscalização | 0,00 | 0,00 | 0,00 |
| Outras Doações aos CORENs | 0,00 | 0,00 | 0,00 |
| PLATEC - COFEN | 0,00 | 0,00 | 0,00 |
| Programa de Apoio e Fortalecimento Institucional | 0,00 | 0,00 | 0,00 |
| Programa de Apoio aos Profissionais de Enfermagem | 0,00 | 0,00 | 0,00 |
| Programa de Eventos Especiais | 0,00 | 0,00 | 0,00 |
| OUTRAS TRANSFERENCIAS INTRAGOVERNAMENTAIS | 0,00 | | |
| Fundo de Apoio Administrativo - FUNAD | 0,00 | 0,00 | 0,00 |
| Fundo Ana Neri - FUNAN | 0,00 | 0,00 | 0,00 |
| Outras Transferências Intragovernamentais | 0,00 | 0,00 | 0,00 |
| AUXÍLIO ALIMENTAÇÃO | 274.103,55 | 217.548,65 | 196.609,85 |
| Auxílio Alimentação / Refeição | 274.103,55 | 217.548,65 | 196.609,85 |
| OBRIGAÇÕES TRIBUTÁRIAS E CONTRIBUTIVAS | 304,39 | 568,35 | 15.808,22 |
| IPTU e Encargos | 0,00 | 0,00 | 0,00 |
| Taxas Diversas e Encargos | 0,00 | 568,35 | 15.808,22 |
| Multas Administrativas Diversas | 304,39 | 0,00 | 0,00 |
| Outros Juros e Encargos de Mora | 0,00 | 0,00 | 0,00 |
| AUXÍLIO TRANSPORTE | 43.621,07 | 32.951,74 | 21.473,82 |
| Auxílio Transporte | 43.621,07 | 32.951,74 | 21.473,82 |
| DEPÓSITOS COMPULSÓRIOS | 0,00 | 0,00 | 0,00 |
| Depósitos Compulsórios | 0,00 | 0,00 | 0,00 |
| Depósitos Judiciais | 0,00 | 0,00 | 0,00 |
| SENTENÇAS JUDICIAIS | 34.011,19 | 0,00 | 0,00 |
| Sentenças / Decisões Judiciais Não Trabalhistas - Trânsito em Julgado - e Encargos | 34.011,19 | 0,00 | 0,00 |
| DESPESAS DE EXERCÍCIOS ANTERIORES | 7.046,44 | 0,00 | 0,00 |
| INDENIZAÇÕES E RESTITUIÇÕES | 738.908,46 | 499.714,57 | 398.903,54 |



| | | | |
|---|------------|------------|------------|
| DESPESAS COM REUNIÕES, REPRESENTAÇÕES, PLENÁRIO E DESLOCAMENTOS | 676.129,00 | 496.425,00 | 394.825,00 |
| Auxílio Representação | 505.079,00 | 369.325,00 | 298.125,00 |
| Jetons e Gratificações a Conselheiros | 171.050,00 | 127.100,00 | 96.700,00 |
| Transportes | 0,00 | 0,00 | 0,00 |
| Despesas com Fiscalizações | 0,00 | 0,00 | 0,00 |
| DEMAIS INDENIZAÇÕES E RESTITUIÇÕES | 62.779,46 | 3.289,57 | 4.078,54 |
| Processo Eleitoral | 0,00 | 0,00 | 0,00 |
| Taxas e Emolumentos - Custas Judiciais | 1.353,31 | 986,66 | 1.885,30 |
| Ressarcimento de Anuidades de Exercícios Anteriores | 0,00 | 0,00 | 0,00 |
| Restituição de Convênios | 0,00 | 0,00 | 0,00 |
| Juros e Encargos em Indenizações e Restituições | 0,00 | 0,00 | 0,00 |
| Demais Indenizações e Restituições | 61.426,15 | 2.302,91 | 2.193,24 |
| CRÉDITO INICIAL - DESPESA CAPITAL | 273.529,83 | 34.303,60 | 0,00 |
| INVESTIMENTOS | 273.529,83 | 34.303,60 | 0,00 |
| INVESTIMENTOS - APLICAÇÕES DIRETAS | 273.529,83 | 34.303,60 | 0,00 |
| TRANSFERÊNCIAS INTRAGOVERNAMENTAIS | 0,00 | 34.303,60 | 0,00 |
| PLATEC - RESOLUÇÃO COFEN 343/2009 (Investimentos) | 0,00 | 0,00 | 0,00 |
| OBRAS E INSTALAÇÕES | 122.690,63 | 0,00 | 0,00 |
| Estudos e Projetos | 122.690,63 | 0,00 | 0,00 |
| Obras em Andamento | 0,00 | 0,00 | 0,00 |
| Instalações | 0,00 | 0,00 | 0,00 |
| Outras Obras e Instalações | 0,00 | 0,00 | 0,00 |
| EQUIPAMENTOS E MATERIAL PERMANENTE | 150.839,20 | 0,00 | 0,00 |
| Equipamentos para Áudio, Vídeo e Foto (Aparelhos e Equipamentos de Comunicação) | 0,00 | 1.464,00 | 0,00 |
| Coleções e Materiais Bibliográficos | 0,00 | 0,00 | 0,00 |
| Obras de Arte e Peças para Exposição | 0,00 | 0,00 | 0,00 |
| Bens de Informática | 18.449,20 | 11.339,92 | 0,00 |
| Máquinas e Equipamentos | 0,00 | 7.979,68 | 0,00 |
| Móveis e Utensílios | 3.390,00 | 13.520,00 | 0,00 |
| Veículos | 129.000,00 | 0,00 | 0,00 |
| Aparelhos de Copa e Cozinha | 0,00 | 0,00 | 0,00 |
| A definir | 0,00 | 0,00 | 0,00 |
| A definir | 0,00 | 0,00 | 0,00 |
| Softwares e Aquisição de Licenças | 0,00 | 0,00 | 0,00 |
| Outros Materiais Permanentes | 0,00 | 0,00 | 0,00 |



| | | | |
|--|---------------------|---------------------|---------------------|
| Despesa de Exercícios Anteriores | 0,00 | 0,00 | 0,00 |
| INVERSÕES FINANCEIRAS | 0,00 | 0,00 | 0,00 |
| TRANSFERÊNCIAS INTRAGOVERNAMENTAIS | 0,00 | 0,00 | 0,00 |
| PLATEC - RESOLUÇÃO COFEN 343/2009 | 0,00 | 0,00 | 0,00 |
| PLATEC - RESOLUÇÃO COFEN 343/2009 (Inversões Financeiras) | 0,00 | 0,00 | 0,00 |
| AQUISIÇÃO DE IMÓVEIS | 0,00 | 0,00 | 0,00 |
| Salas | 0,00 | 0,00 | 0,00 |
| Lojas | 0,00 | 0,00 | 0,00 |
| Edifícios | 0,00 | 0,00 | 0,00 |
| Terrenos / Glebas | 0,00 | 0,00 | 0,00 |
| Demais Imóveis | 0,00 | 0,00 | 0,00 |
| CONCESSÃO DE EMPRÉSTIMOS E FINANCIAMENTOS | 0,00 | 0,00 | 0,00 |
| Conselho Regional de Enfermagem do Rio de Janeiro - COREN-RJ | 0,00 | 0,00 | 0,00 |
| Conselho Regional de Enfermagem do Ceará - COREN-CE | 0,00 | 0,00 | 0,00 |
| Conselho Regional de Enfermagem do Paraná - COREN-PR | 0,00 | 0,00 | 0,00 |
| Despesa de Exercícios Anteriores | 0,00 | 0,00 | 0,00 |
| AMORTIZAÇÃO DA DÍVIDA | 0,00 | 0,00 | 0,00 |
| AMORTIZAÇÃO DA DÍVIDA - APLICAÇÕES DIRETAS | 0,00 | 0,00 | 0,00 |
| PRINCIPAL DA DÍVIDA CONTRATUAL RESGATADO | 0,00 | 0,00 | 0,00 |
| CORR. MONET. OU CÂMB. DA DÍVIDA CONTRATUAL RESGATADA | 0,00 | 0,00 | 0,00 |
| Correção Monetária ou Cambial da Dívida Contratual Resgatada | 0,00 | 0,00 | 0,00 |
| Despesa de Exercícios Anteriores | 0,00 | 0,00 | 0,00 |
| RESERVA DE CONTINGÊNCIA | 0,00 | 0,00 | 0,00 |
| RESERVA DE CONTINGÊNCIA | 0,00 | 0,00 | 0,00 |
| Reserva de Contingência | 0,00 | 0,00 | 0,00 |
| TOTAL | 9.096.872,11 | 7.028.706,91 | 6.439.137,96 |

4.2 Demonstrações Contábeis e Notas Explicativas

Atendendo a Lei de Acesso à Informação, as demonstrações contábeis podem ser acessadas no seguinte endereço eletrônico:
<https://ouvidoria.cofen.gov.br/coren-pi/transparencia/demonstracoes-contabeis/>



4.2.1 Balanço Financeiro

Período: 01/01/2022 a 31/12/2022

74

Balanço Financeiro

| INGRESSOS | | DISPÊNDIOS | |
|--|-----------------|---|-----------------|
| ESPECIFICAÇÃO | Exercício Atual | ESPECIFICAÇÃO | Exercício Atual |
| Receita Orçamentária | 8.246.675,12 | Despesa Orçamentária | 9.710.414,02 |
| RECEITA REALIZADA | 8.246.675,12 | CREDITO EMPENHADO A LIQUIDAR | 339.034,92 |
| RECEITAS CORRENTE | 8.246.675,12 | CREDITO EMPENHADO LIQUIDADO A PAGAR | 274.506,99 |
| RECEITAS DE CONTRIBUIÇÕES | 6.713.988,74 | CREDITO EMPENHADO LIQUIDADO PAGO | 9.096.872,11 |
| CONTRIBUIÇÃO DAS CATEGORIAS PROFISSIONAIS OU ECONÔMICAS | 6.713.988,74 | CREDITO EMPENHADO LIQUIDADO PAGO - DESPESA CORRENTE | 8.823.342,28 |
| ANUIDADES - PESSOAS FÍSICAS | 6.713.988,74 | PESSOAL E ENCARGOS SOCIAIS | 2.856.501,04 |
| ANUIDADES DO EXERCÍCIO - PF | 4.677.241,87 | OUTRAS DESPESAS CORRENTES | 5.966.841,24 |
| ANUIDADES DE EXERCÍCIOS ANTERIORES - PF | 2.036.746,87 | CREDITO EMPENHADO LIQUIDADO PAGO - DESPESA CAPITAL | 273.529,83 |
| RECEITAS PATRIMONIAIS | 339.639,44 | INVESTIMENTOS | 273.529,83 |
| RECEITAS IMOBILIÁRIAS | 1.240,00 | | |
| RECEITAS DE VALORES MOBILIÁRIOS | 338.399,44 | | |
| RECEITAS DE APLICAÇÃO FINANCEIRAS | 338.399,44 | | |
| RECEITAS DE SERVIÇOS | 1.070.475,80 | | |
| SERVIÇOS ADMINISTRATIVOS | 1.070.475,80 | | |
| TRANSFERÊNCIAS CORRENTES | 114.202,67 | | |
| TRANSFERÊNCIAS INTRAGOVERNAMENTAIS | 113.795,94 | | |
| TRANSFERÊNCIAS DO CONSELHO FEDERAL DE ENFERMAGEM - COFEN | 113.795,94 | | |
| PLATEC – RESOLUÇÃO COFEN | 113.795,94 | | |



| INGRESSOS | | DISPÊNDIOS | |
|--|----------------------|--|----------------------|
| ESPECIFICAÇÃO | Exercício Atual | ESPECIFICAÇÃO | Exercício Atual |
| TRANSFERÊNCIAS DE DEPÓSITOS NÃO IDENTIFICADOS | 406,73 | | |
| OUTRAS RECEITAS CORRENTES | 8.368,47 | | |
| MULTAS ADMINISTRATIVAS, CONTRATUAIS E JUDICIAIS - CONSOLIDAÇÃO | 7.967,78 | | |
| INDENIZAÇÕES, RESTITUIÇÕES E RESSARCIMENTO | 63,00 | | |
| DEMAIS RECEITAS CORRENTES | 337,69 | | |
| Transferências Financeiras Recebidas | | Transferências Financeiras Concedidas | |
| Recebimentos Extraorçamentários | 1.566.266,56 | Pagamentos Extraorçamentários | 1.723.453,78 |
| Inscrição de Restos a Pagar Não Processados | 339.034,92 | Pagamentos de Restos a Pagar Não Processados | 643.377,66 |
| Inscrição de Restos a Pagar Processados | 274.506,99 | Pagamentos de Restos a Pagar Processados | 163.351,54 |
| Depósitos Restituíveis e Valores Vinculados | 867.923,36 | Depósitos Restituíveis e Valores Vinculados | 838.008,75 |
| Outros Recebimentos Extraorçamentários | 84.801,29 | Outros Pagamentos Extraorçamentários | 78.715,83 |
| Saldo em espécie do Exercício Anterior | 2.810.254,28 | Saldo em espécie para o Exercício Seguinte | 1.189.328,16 |
| Caixa e Equivalente de Caixa | 2.810.254,28 | Caixa e Equivalente de Caixa | 1.189.328,16 |
| Depósitos. Rest. Vlr Vinculados | | Depósitos. Rest. Vlr Vinculados | |
| Total: | 12.623.195,96 | | 12.623.195,96 |



4.2.2 Balanço Patrimonial

Período: 01/01/2022 a 31/12/2022

76

Balanço Patrimonial

| ATIVO | | PASSIVO | |
|--|---------------------|--|-------------------|
| Especificação | Exercício Atual | Especificação | Exercício Atual |
| ATIVO CIRCULANTE | 5.306.935,63 | PASSIVO CIRCULANTE | 367.398,24 |
| CAIXA E EQUIVALENTES DE CAIXA | 1.189.328,16 | OBRIGAÇÕES TRABALHISTAS, PREVIDENCIÁRIAS E ASSISTENCIAIS A PAGAR A CURTO PRAZO | 186.045,29 |
| CRÉDITOS A CURTO PRAZO | 3.994.380,94 | EMPRÉSTIMOS E FINANCIAMENTOS A CURTO PRAZO | 0,00 |
| DEMAIS CRÉDITOS E VALORES A CURTO PRAZO | 143,20 | FORNECEDORES E CONTAS A PAGAR A CURTO PRAZO | 106.592,20 |
| ESTOQUES | 118.410,91 | OBRIGAÇÕES FISCAIS A CURTO PRAZO | 12.107,62 |
| VARIAÇÕES PATRIMONIAIS DIMINUTIVAS PAGAS ANTECIPADAMENTE | 4.672,42 | OBRIGAÇÕES DE REPARTIÇÃO A OUTROS ENTES | 2.484,37 |
| | 0,00 | DEMAIS OBRIGAÇÕES A CURTO PRAZO | 60.168,76 |
| ATIVO NÃO CIRCULANTE | 7.867.817,80 | PASSIVO NAO-CIRCULANTE | 0,00 |
| INVESTIMENTOS | 0,00 | EMPRÉSTIMOS E FINANCIAMENTOS A LONGO PRAZO | 0,00 |
| PROPRIEDADES PARA INVESTIMENTO | 0,00 | FORNECEDORES E CONTAS A PAGAR A LONGO PRAZO | 0,00 |
| IMOBILIZADO | 7.867.817,80 | OBRIGAÇÕES FISCAIS A LONGO PRAZO | 0,00 |
| BENS MOVEIS | 1.270.987,00 | PROVISÕES A LONGO PRAZO | 0,00 |
| BENS IMÓVEIS | 7.395.000,00 | DEMAIS OBRIGAÇÕES A LONGO PRAZO | 0,00 |
| (-) DEPRECIÇÃO, EXAUSTÃO E AMORTIZAÇÃO ACUMULADAS | 798.169,20C | RESULTADO DIFERIDO | 0,00 |
| | | TOTAL DO PASSIVO | 367.398,24 |



| | | PATRIMÔNIO LÍQUIDO | |
|--------------------------|----------------------|------------------------------------|----------------------|
| | | Especificação | Exercício Atual |
| | | Patrimônio Social e Capital Social | 0,00 |
| | | Ajuste de avaliação Patrimonial | 0,00 |
| | | Demais Reservas | 0,00 |
| | | Resultados Acumulados | 12.807.355,19 |
| | | TOTAL DO PATRIMÔNIO LÍQUIDO | 12.807.355,19 |
| TOTAL | 13.174.753,43 | TOTAL | 13.174.753,43 |
| ATIVO FINANCEIRO | 1.189.351,06 | PASSIVO FINANCEIRO | 442.086,82 |
| ATIVO PERMANENTE | 11.985.402,37 | PASSIVO PERMANENTE | 221.058,54 |
| SALDO PATRIMONIAL | | | 12.511.608,07 |

Compensações

| ESPECIFICAÇÃO | Exercício Atual | ESPECIFICAÇÃO | Exercício Atual |
|---|-----------------|--|-----------------|
| Saldo do Atos Potenciais Ativos | | Saldo do Atos Potenciais Passivos | |
| Execução de Garantias e Contragarantias Recebidas | 0,00 | Execução de Garantias e Contragarantias Concedidas | 0,00 |
| Execução de Direitos Conveniados | 0,00 | Execução de Obrigações Conveniadas | 0,00 |
| Execução de Direitos Contratuais | 0,00 | Execução de Obrigações Contratuais | 0,00 |
| Execução de Outros Atos Potenciais do Ativo | 0,00 | Execução de Outros Atos Potenciais do Passivo | 0,00 |
| TOTAL | 0,00 | TOTAL | 0,00 |

Quadro do Superávit/Déficit Financeiro

| | Exercício Atual | Exercício Anterior |
|----------------------|-----------------|--------------------|
| Superávit Financeiro | 747.264,24 | 2.119.403,52 |



4.2. Balanço Orçamentário

Período: 01/01/2022 a 31/12/2022

Balanço Orçamentário

| RECEITAS ORÇAMENTÁRIAS | PREVISÃO INICIAL | PREVISÃO ATUALIZADA | RECEITAS REALIZADAS | SALDO |
|--|------------------|---------------------|---------------------|-------------|
| RECEITAS CORRENTE | 8.342.673,20 | 8.342.673,20 | 8.246.675,12 | -95.998,08 |
| RECEITAS DE CONTRIBUIÇÕES | 7.059.373,86 | 7.059.373,86 | 6.713.988,74 | -345.385,12 |
| CONTRIBUIÇÃO DAS CATEGORIAS PROFISSIONAIS OU ECONÔMICAS | 7.059.373,86 | 7.059.373,86 | 6.713.988,74 | -345.385,12 |
| ANUIDADES - PESSOAS FÍSICAS | 7.059.373,86 | 7.059.373,86 | 6.713.988,74 | -345.385,12 |
| RECEITAS PATRIMONIAIS | 95.175,45 | 95.175,45 | 339.639,44 | 244.463,99 |
| RECEITAS IMOBILIÁRIAS | 10.300,00 | 10.300,00 | 1.240,00 | -9.060,00 |
| RECEITAS DE VALORES MOBILIÁRIOS | 84.875,45 | 84.875,45 | 338.399,44 | 253.523,99 |
| RECEITAS DE APLICAÇÃO FINANCEIRAS | 84.875,45 | 84.875,45 | 338.399,44 | 253.523,99 |
| RECEITAS DE SERVIÇOS | 886.279,14 | 886.279,14 | 1.070.475,80 | 184.196,66 |
| SERVIÇOS ADMINISTRATIVOS | 886.279,14 | 886.279,14 | 1.070.475,80 | 184.196,66 |
| TRANSFERÊNCIAS CORRENTES | 293.144,75 | 293.144,75 | 114.202,67 | -178.942,08 |
| TRANSFERÊNCIAS INTRAGOVERNAMENTAIS | 293.144,75 | 293.144,75 | 113.795,94 | -179.348,81 |
| TRANSFERÊNCIAS DO CONSELHO FEDERAL DE ENFERMAGEM - COFEN | 293.144,75 | 293.144,75 | 113.795,94 | -179.348,81 |
| TRANSFERÊNCIAS DE DEPÓSITOS NÃO IDENTIFICADOS | 0,00 | 0,00 | 406,73 | 406,73 |
| OUTRAS RECEITAS CORRENTES | 8.700,00 | 8.700,00 | 8.368,47 | -331,53 |
| MULTAS ADMINISTRATIVAS, CONTRATUAIS E JUDICIAIS - CONSOLIDAÇÃO | 0,00 | 0,00 | 7.967,78 | 7.967,78 |
| INDENIZAÇÕES, RESTITUIÇÕES E RESSARCIMENTO | 8.700,00 | 8.700,00 | 63,00 | -8.637,00 |
| DEMAIS RECEITAS CORRENTES | 0,00 | 0,00 | 337,69 | 337,69 |
| RECURSOS ARRECADADOS EM EXERCÍCIOS ANTERIORES | 0,00 | 0,00 | 0,00 | 0,00 |



| RECEITAS ORÇAMENTÁRIAS | | PREVISÃO INICIAL | PREVISÃO ATUALIZADA | RECEITAS REALIZADAS | SALDO | |
|---|---------------------|----------------------|---------------------|---------------------|---------------------|-------------------|
| SUB-TOTAL DAS RECEITAS | | 8.342.673,20 | 8.342.673,20 | 8.246.675,12 | -95.998,08 | |
| DÉFICIT | | 0,00 | 0,00 | 1.463.738,90 | 1.463.738,90 | |
| TOTAL | | 8.342.673,20 | 8.342.673,20 | 9.710.414,02 | 1.367.740,82 | |
| SALDO DE EXERCÍCIOS ANTERIORES | | 0,00 | 2.000.000,00 | 0,00 | 2.000.000,00 | |
| SUPERAVIT FINANCEIRO DE EXERCÍCIO ANTERIOR | | 0,00 | 2.000.000,00 | 0,00 | 2.000.000,00 | |
| DESPESAS ORÇAMENTÁRIAS | DOTAÇÃO INICIAL | DOTAÇÃO ATUALIZADA | DESPESAS EMPENHADAS | DESPESAS LIQUIDADAS | DESPESAS PAGAS | SALDO DOTAÇÃO |
| CREDITO DISPONIVEL - DESPESA CORRENTE | 8.205.673,20 | 9.933.639,64 | 9.422.595,95 | 9.097.849,27 | 8.823.342,28 | 511.043,69 |
| PESSOAL E ENCARGOS SOCIAIS | 3.429.744,53 | 3.177.128,96 | 3.101.877,32 | 3.038.068,25 | 2.856.501,04 | 75.251,64 |
| APLICAÇÕES DIRETAS | 3.429.744,53 | 3.177.128,96 | 3.101.877,32 | 3.038.068,25 | 2.856.501,04 | 75.251,64 |
| JUROS E ENCARGOS DA DÍVIDA | 1.000,00 | 4,00 | 0,00 | 0,00 | 0,00 | 4,00 |
| APLICAÇÕES DIRETAS | 1.000,00 | 4,00 | 0,00 | 0,00 | 0,00 | 4,00 |
| OUTRAS DESPESAS CORRENTES | 4.774.928,67 | 6.756.506,68 | 6.320.718,63 | 6.059.781,02 | 5.966.841,24 | 435.788,05 |
| APLICAÇÕES DIRETAS | 4.774.928,67 | 6.756.506,68 | 6.320.718,63 | 6.059.781,02 | 5.966.841,24 | 435.788,05 |
| CREDITO DISPONIVEL - DESPESA CAPITAL | 137.000,00 | 409.033,56 | 287.818,07 | 273.529,83 | 273.529,83 | 121.215,49 |
| INVESTIMENTOS | 137.000,00 | 409.033,56 | 287.818,07 | 273.529,83 | 273.529,83 | 121.215,49 |
| INVESTIMENTOS - APLICAÇÕES DIRETAS | 137.000,00 | 409.033,56 | 287.818,07 | 273.529,83 | 273.529,83 | 121.215,49 |
| SUB-TOTAL DAS DESPESAS | 8.342.673,20 | 10.342.673,20 | 9.710.414,02 | 9.371.379,10 | 9.096.872,11 | 632.259,18 |
| SUPERÁVIT | 0,00 | 0,00 | 0,00 | 0,00 | 0,00 | 0,00 |
| TOTAL | 8.342.673,20 | 10.342.673,20 | 9.710.414,02 | 9.371.379,10 | 9.096.872,11 | 632.259,18 |



| DEMONSTRATIVO DE EXECUÇÃO DOS RESTOS A PAGAR NÃO PROCESSADOS | | | | | | |
|--|--------------------------|---|-------------------|-------------------|------------------|------------------|
| RESTOS A PAGAR NÃO PROCESSADOS | INSCRITOS | | LIQUIDADOS | PAGOS | CANCELADOS | SALDO |
| | EM EXERCÍCIOS ANTERIORES | EM 31 DE DEZEMBRO DO EXERCÍCIO ANTERIOR | | | | |
| CREDITO DISPONIVEL - DESPESA CORRENTE | 40.533,00 | 343.585,10 | 299.403,33 | 299.403,33 | 50.170,67 | 34.544,10 |
| PESSOAL E ENCARGOS SOCIAIS | 0,00 | 60.744,77 | 60.744,77 | 60.744,77 | 0,00 | 0,00 |
| OUTRAS DESPESAS CORRENTES | 40.533,00 | 282.840,33 | 238.658,56 | 238.658,56 | 50.170,67 | 34.544,10 |
| CREDITO DISPONIVEL - DESPESA CAPITAL | 0,00 | 343.974,33 | 343.974,33 | 343.974,33 | 0,00 | 0,00 |
| INVESTIMENTOS | 0,00 | 343.974,33 | 343.974,33 | 343.974,33 | 0,00 | 0,00 |
| TOTAL: | 40.533,00 | 687.559,43 | 643.377,66 | 643.377,66 | 50.170,67 | 34.544,10 |

| DEMONSTRATIVO DE EXECUÇÃO DOS RESTOS A PAGAR PROCESSADOS E NÃO PROCESSADOS LIQUIDADOS | | | | | |
|---|--------------------------|---|-------------------|-----------------|------------------|
| RESTOS A PAGAR PROCESSADOS E NÃO PROCESSADOS LIQUIDADOS | INSCRITOS | | PAGOS | CANCELADOS | SALDO |
| | EM EXERCÍCIOS ANTERIORES | EM 31 DE DEZEMBRO DO EXERCÍCIO ANTERIOR | | | |
| CREDITO DISPONIVEL - DESPESA CORRENTE | 2.186,00 | 186.497,00 | 163.351,54 | 2.186,00 | 23.145,46 |
| PESSOAL E ENCARGOS SOCIAIS | 0,00 | 154.451,82 | 154.451,82 | 0,00 | 0,00 |
| OUTRAS DESPESAS CORRENTES | 2.186,00 | 32.045,18 | 8.899,72 | 2.186,00 | 23.145,46 |
| TOTAL: | 2.186,00 | 186.497,00 | 163.351,54 | 2.186,00 | 23.145,46 |



| Exercício Atual | | Exercício Atual | |
|-------------------------------------|----------------------|---|----------------------|
| | | REAValiação, Redução a Valor Recuperável e Ajuste para Perdas | 1.431.262,56 |
| | | REAValiação de Imobilizado | 1.431.262,56 |
| | | DESINCORPORAÇÃO DE ATIVOS | 32.531,34 |
| | | TRIBUTÁRIAS | 0,01 |
| | | IMPOSTOS, TAXAS E CONTRIBUIÇÕES DE MELHORIA | 0,01 |
| | | IMPOSTOS | 0,01 |
| | | TAXAS | 0,00 |
| | | OUTRAS VARIAÇÕES PATRIMONIAIS DIMINUTIVAS | 578.520,37 |
| | | DIVERSAS VARIAÇÕES PATRIMONIAIS DIMINUTIVAS | 578.520,37 |
| | | MULTAS ADMINISTRATIVAS | 304,39 |
| | | INDENIZAÇÕES E RESTITUIÇÕES | 578.215,98 |
| Total das Variações Ativas : | 13.224.752,19 | Total das Variações Passivas : | 12.149.268,85 |
| RESULTADO PATRIMONIAL | | | |
| Déficit do Exercício | | Superávit do Exercício | 1.075.483,34 |
| Total | 13.224.752,19 | Total | 13.224.752,19 |

Variações Patrimoniais Qualitativas (decorrentes da execução orçamentária)

| VARIAÇÕES ATIVAS | Exercício Atual | VARIAÇÕES PASSIVAS | Exercício Atual |
|----------------------------|-----------------|--------------------------|-----------------|
| INCORPORAÇÃO DE ATIVOS | 617.504,16 | INCORPORAÇÃO DE PASSIVO | 0,00 |
| DESINCORPORAÇÃO DE PASSIVO | 0,00 | DESINCORPORAÇÃO DE ATIVO | 0,00 |



4.2.4 Demonstração das Variações Patrimoniais

Período: 01/01/2022 a 31/12/2022

Variações Patrimoniais

| VARIAÇÕES PATRIMONIAIS QUANTITATIVAS | | | |
|---|----------------------|--|----------------------|
| | Exercício Atual | | Exercício Atual |
| VARIAÇÃO PATRIMONIAL AUMENTATIVA | 13.224.752,19 | VARIAÇÃO PATRIMONIAL DIMINUTIVA | 12.149.268,85 |
| CONTRIBUIÇÕES | 10.938.833,93 | PESSOAL E ENCARGOS | 3.420.640,58 |
| CONTRIBUIÇÕES DE INTERESSE DAS CATEGORIAS PROFISSIONAIS | 10.938.833,93 | REMUNERAÇÃO A PESSOAL | 2.353.213,13 |
| EXPLORAÇÃO E VENDA DE BENS, SERVIÇOS E DIREITOS | 1.071.713,67 | REMUNERAÇÃO A PESSOAL ATIVO CIVIL – ABRANGIDOS PELO RGPS | 2.353.213,13 |
| EXPLORAÇÃO DE BENS E DIREITOS E PRESTAÇÃO DE SERVIÇOS | 1.071.713,67 | ENCARGOS PATRONAIS | 662.494,31 |
| VALOR BRUTO DE EXPLORAÇÃO DE BENS E DIREITOS E PRESTAÇÃO DE SERVIÇOS | 1.071.713,67 | ENCARGOS PATRONAIS - RGPS | 473.281,55 |
| VARIAÇÕES PATRIMONIAIS AUMENTATIVAS FINANCEIRAS | 959.837,59 | ENCARGOS PATRONAIS - FGTS | 189.212,76 |
| JUROS E ENCARGOS DE MORA | 657.264,40 | BENEFÍCIOS A PESSOAL | 404.933,14 |
| JUROS E ENCARGOS DE MORA SOBRE CRÉDITOS TRIBUTÁRIOS | 657.264,40 | BENEFÍCIOS A PESSOAL - RGPS | 404.933,14 |
| REMUNERAÇÃO DE DEPÓSITOS BANCÁRIOS E APLICAÇÕES FINANCEIRAS | 302.573,19 | USO DE BENS, SERVIÇOS E CONSUMO DE CAPITAL FIXO | 3.853.214,94 |
| REMUNERAÇÃO DE APLICAÇÕES FINANCEIRAS | 302.573,19 | USO DE MATERIAL DE CONSUMO | 179.419,26 |
| TRANSFERÊNCIAS E DELEGAÇÕES RECEBIDAS | 113.795,94 | CONSUMO DE MATERIAL | 172.345,78 |
| TRANSFERÊNCIAS INTRAGOVERNAMENTAIS | 113.795,94 | DISTRIBUIÇÃO DE MATERIAL GRATUITO | 7.073,48 |
| TRANSFERÊNCIAS RECEBIDAS PARA A EXECUÇÃO ORÇAMENTÁRIA | 113.795,94 | SERVIÇOS | 3.367.586,48 |
| VALORIZAÇÃO E GANHOS COM ATIVOS E DESINCORPORAÇÃO DE PASSIVOS | 129.609,86 | DIÁRIAS | 373.210,74 |
| REAVALIAÇÃO DE ATIVOS | 129.609,86 | SERVIÇOS TERCEIROS - PF | 173.750,00 |
| REAVALIAÇÃO DE IMOBILIZADO | 65.543,31 | SERVIÇOS TERCEIROS - PJ | 2.820.625,74 |
| REAVALIAÇÃO DE OUTROS ATIVOS | 64.066,55 | DEPRECIÇÃO, AMORTIZAÇÃO E EXAUSTÃO | 306.209,20 |
| OUTRAS VARIAÇÕES PATRIMONIAIS AUMENTATIVAS | 10.961,20 | DEPRECIÇÃO | 306.209,20 |
| DIVERSAS VARIAÇÕES PATRIMONIAIS AUMENTATIVAS | 10.961,20 | VARIAÇÕES PATRIMONIAIS DIMINUTIVAS FINANCEIRAS | 885.911,46 |
| MULTAS ADMINISTRATIVAS | 7.967,78 | DESCONTOS FINANCEIROS CONCEDIDOS | 851.900,27 |
| INDENIZAÇÕES E RESTITUIÇÕES | 63,00 | OUTRAS VARIAÇÕES PATRIMONIAIS DIMINUTIVAS - FINANCEIRAS | 34.011,19 |
| VARIAÇÕES PATRIMONIAIS AUMENTATIVAS DECORRENTES DE FATOS GERADORES DIVERSOS | 2.930,42 | JUROS E ENCARGOS EM SENTENÇAS JUDICIAIS | 34.011,19 |
| | | OUTRAS VARIAÇÕES PATRIMONIAIS DIMINUTIVAS FINANCEIRAS | 0,00 |
| | | TRANSFERÊNCIAS E DELEGAÇÕES CONCEDIDAS | 1.947.187,59 |
| | | TRANSFERÊNCIAS INTRAGOVERNAMENTAIS | 1.947.187,59 |
| | | TRANSFERÊNCIAS CONCEDIDAS PARA A EXECUÇÃO ORÇAMENTARIA | 1.947.187,59 |
| | | TRANSFERÊNCIAS CONCEDIDAS - INDEPENDENTES DE EXECUÇÃO ORÇAMENTARIA | 0,00 |
| | | DESVALORIZAÇÃO E PERDA DE ATIVOS E INCORPORAÇÃO DE PASSIVOS | 1.463.793,90 |



4.2.4 Demonstração dos Fluxos de Caixa

| Demonstração dos Fluxos de Caixa | | Exercício Atual |
|--|--|----------------------|
| FLUXO DE CAIXA DAS ATIVIDADES DAS OPERAÇÕES | | |
| INGRESSOS | | |
| RECEITAS CORRENTE | | 8.246.675,12 |
| RECEITAS DE CONTRIBUIÇÕES | | 6.713.988,74 |
| CONTRIBUIÇÃO DAS CATEGORIAS PROFISSIONAIS OU ECONÔMICAS | | 6.713.988,74 |
| ANUIDADES - PESSOAS FÍSICAS | | 6.713.988,74 |
| ANUIDADES DO EXERCÍCIO - PF | | 4.677.241,87 |
| ANUIDADES DE EXERCÍCIOS ANTERIORES - PF | | 2.036.746,87 |
| RECEITAS PATRIMONIAIS | | 339.639,44 |
| RECEITAS IMOBILIÁRIAS | | 1.240,00 |
| RECEITAS DE VALORES MOBILIÁRIOS | | 338.399,44 |
| RECEITAS DE APLICAÇÃO FINANCEIRAS | | 338.399,44 |
| RECEITAS DE SERVIÇOS | | 1.070.475,80 |
| SERVIÇOS ADMINISTRATIVOS | | 1.070.475,80 |
| TRANSFERÊNCIAS CORRENTES | | 114.202,67 |
| TRANSFERÊNCIAS INTRAGOVERNAMENTAIS | | 113.795,94 |
| TRANSFERÊNCIAS DO CONSELHO FEDERAL DE ENFERMAGEM - COFEN | | 113.795,94 |
| PLATEC – RESOLUÇÃO COFEN | | 113.795,94 |
| TRANSFERÊNCIAS DE DEPÓSITOS NÃO IDENTIFICADOS | | 406,73 |
| OUTRAS RECEITAS CORRENTES | | 8.368,47 |
| MULTAS ADMINISTRATIVAS, CONTRATUAIS E JUDICIAIS - CONSOLIDAÇÃO | | 7.967,78 |
| INDENIZAÇÕES, RESTITUIÇÕES E RESSARCIMENTO | | 63,00 |
| DEMAIS RECEITAS CORRENTES | | 337,69 |
| OUTROS INGRESSOS | | 1.040.656,39 |
| DESEMBOLSOS | | |
| CREDITO EMPENHADO LIQUIDADO PAGO - DESPESA CORRENTE | | 8.823.342,28 |
| PESSOAL E ENCARGOS SOCIAIS | | 2.856.501,04 |
| OUTRAS DESPESAS CORRENTES | | 5.966.841,24 |
| OUTROS DESEMBOLSOS | | 1.811.385,52 |
| FLUXO DE CAIXA LÍQUIDO DAS ATIVIDADES DAS OPERAÇÕES | | -1.347.396,29 |
| FLUXO DE CAIXA DAS ATIVIDADES DE INVESTIMENTO | | |
| INGRESSOS | | |
| DESEMBOLSOS | | |
| INVESTIMENTOS | | 273.529,83 |
| FLUXO DE CAIXA LÍQUIDO DAS ATIVIDADES DE INVESTIMENTO | | -273.529,83 |
| FLUXO DE CAIXA DAS ATIVIDADES DE FINANCIAMENTO | | |
| INGRESSOS | | |
| DESEMBOLSOS | | |
| FLUXO DE CAIXA LÍQUIDO DAS ATIVIDADES DE FINANCIAMENTO | | 0,00 |
| APURAÇÃO DO FLUXO DE CAIXA DO PERÍODO | | |



4.2.6 Notas explicativas

1. MISSÃO, VISÃO, VALORES

Missão:

Assegurar à sociedade uma assistência de Enfermagem ética, científica e de qualidade por meio do fortalecimento do exercício profissional.

Visão:

Ser um Conselho reconhecido pelo comprometimento com os Profissionais de Enfermagem e por sua representatividade social.

Valores:

1. Transparência administrativa
2. Responsabilidade social
3. Eficiência
4. Impessoalidade
5. Comprometimento



2. CONTEXTO OPERACIONAL

O Conselho Regional de Enfermagem do Piauí é uma Autarquia Federal Fiscalizadora do Exercício da profissão de Enfermagem com a finalidade, dentre outras, de normatizar, disciplinar e fiscalizar o exercício da Enfermagem com observância dos princípios éticos profissionais.

O Coren-PI foi criado pela Lei 5.905 de 12 de Julho de 1973.

Tem orçamento próprio, independente do Governo Federal, com fonte de receitas das contribuições e taxas pagas pelos profissionais de enfermagem, na proporção de 3/4 dos valores recebidos e 1/4 são repassados ao Federal.

O Coren-PI recebeu do Cofen recursos financeiros no valor de R\$ 196.809,30 através do Acordo Formal de Contribuição N° 12/2022 e teve R\$ 5.907,50 de contrapartida, totalizando R\$ 202.716,80 o Plano de Trabalho para realização da Semana da Enfermagem 2022, os recursos remanescentes foram devolvidos proporcionalmente, conforme Plano de Trabalho e prestado contas ainda em 2022. O recurso oriundo do Cofen faz parte do **Programa de Apoio aos profissionais de Enfermagem**.

PISO SALARIAL DA ENFERMAGEM

O Coren-PI se fez representar, por sua diretoria, em várias ocasiões no Congresso Nacional para reivindicar a votação do projeto de lei para o piso salarial dos profissionais de enfermagem, sendo publicada a Lei 14.434/2022 que fixou o piso salarial de R\$ 4.750 para enfermeiras e enfermeiros, R\$ 3.325 para técnicas e técnicos em enfermagem e R\$ 2.375, para auxiliares e parteiras.

“LEI N° 14.434, DE 4 DE AGOSTO DE 2022



Coren^{PI}
Conselho Regional de Enfermagem do Piauí
Autarquia Federal – Lei 5.905/73

Altera a Lei nº 7.498, de 25 de junho de 1986, para instituir o piso salarial nacional do Enfermeiro, do Técnico de Enfermagem, do Auxiliar de Enfermagem e da Parteira.”

Fonte: <https://www.in.gov.br/en/web/dou/-/lei-n-14.434-de-4-de-agosto-de-2022-420535072>



3. APRESENTAÇÃO DAS DEMONSTRAÇÕES CONTÁBEIS

As demonstrações contábeis foram elaboradas de acordo com as práticas contábeis adotadas no Brasil, em conformidade com as disposições da Lei 4.320/64, Resolução COFEN 340/2008, MCASP (Secretaria do Tesouro Nacional) e as Normas Brasileiras de Contabilidade Aplicadas ao Setor Público.

O Coren-PI na qualidade de autarquia federal tem sua contabilidade na modalidade pública, com regime misto de contabilização, ou seja, regime de caixa para as receitas e regime de competência para as despesas.

O Coren-PI é fiscalizado pelo Tribunal de Contas da União (TCU) e pela Controladoria Geral da União (CGU), estando obrigado a prestar contas, anualmente, ao TCU. Além dos órgãos de controle, o Coren-PI também presta contas à Receita Federal do Brasil, por meio de envio de: i. Declaração de Imposto de Renda Retido na Fonte (DIRF), ii. Declaração de Contribuições e Tributos Federais (DCTFWEB). E por fim, o Coren-PI presta contas ao Ministério do Trabalho com o envio do e-social (prestação das informações referentes às obrigações fiscais, previdenciárias e trabalhistas).

O Coren-PI tem a obrigatoriedade de apresentar as seguintes Demonstrações e Livros Contábeis:

- Balanço Patrimonial
- Balanço Financeiro
- Balanço Orçamentário



- Demonstração do Fluxo de Caixa
- Demonstração das Variações Patrimoniais
- Balancete de Verificação
- Livro Diário
- Livro Razão
- Demonstrativo de pagamentos por centro de custos

Além das demonstrações contábeis obrigatórias, o Coren-PI necessita de outros relatórios e documentos acessórios, tais como:

- Proposta orçamentária
- Reformulações orçamentárias
- Processos de contratações e pagamentos, com todas as fases das despesas, formalmente documentados
- Extratos Bancários mensais de todas as contas bancárias

RESULTADOS FINANCEIROS, ORÇAMENTÁRIOS E PATRIMONIAIS

COMPARATIVO DE DEMONSTRAÇÕES CONTÁBEIS

CAIXA E EQUIVALENTES:

| | |
|---------------------|------------------|
| Balancete | R\$ 1.189.328,16 |
| Balanço Patrimonial | R\$ 1.189.328,16 |
| Balanço Financeiro | R\$ 1.189.328,16 |
| Dem. Fluxo de Caixa | R\$ 1.189.328,16 |



AQUISIÇÕES PATRIMONIAIS

BALANÇO ORÇAMENTÁRIO

| | |
|---|-----------------------|
| Despesa de capital – Estudos e Projetos | R\$ 122.690,63 |
| Restos à pagar – Estudos e Projetos | R\$ 14.288,24 |
| Despesa de capital – Equipamentos e Materiais Permanentes | R\$ 150.839,20 |
| Restos à pagar – Equipamentos e Materiais Permanentes | R\$ 0,00 |
| SOMA | R\$ 287.818,07 |

BALANCETE

| | |
|---|-----------------------|
| Estudos e Projetos | R\$ 136.978,87 |
| Equipamentos e Materiais Permanentes | R\$ 150.839,20 |
| SOMA | R\$ 287.818,07 |



SUPERÁVIT PATRIMONIAL

Foi constatada uma diferença entre o balancete e a DVP, uma diferença de R\$ 72.677,51 na V.P.D e R\$ 83.987,09 na V.P.A, causando uma diferença de R\$ 11.309,58 no Superávit patrimonial. Um chamado foi aberto ao Sistema da Implanta para regularização da parametrização dos demonstrativos em 2023.

BALANCETE

| | |
|----------------------------------|-------------------------|
| VARIAÇÃO PATRIMONIAL DIMINUTIVA | R\$ 12.221.946,36 |
| VARIAÇÃO PATRIMONIAL AUMENTATIVA | R\$ 13.308.739,28 |
| RESULTADO | R\$ 1.086.792,92 |

DEMONSTRAÇÃO DAS VARIAÇÕES PATRIMONIAIS

| | |
|----------------------------------|-------------------------|
| VARIAÇÃO PATRIMONIAL DIMINUTIVA | R\$ 12.149.268,85 |
| VARIAÇÃO PATRIMONIAL AUMENTATIVA | R\$ 13.224.752,19 |
| RESULTADO | R\$ 1.075.483,34 |



RESULTADOS ECONÔMICOS / FINANCEIROS – EX/2022

SUPERÁVIT FINANCEIRO – BALANÇO PATRIMONIAL

| | |
|-----------------------------|-----------------------|
| Ativo Financeiro | R\$ 1.189.351,06 |
| Passivo Financeiro | R\$ 442.086,82 |
| SUPERÁVIT FINANCEIRO | R\$ 747.264,24 |

DÉFICIT ORÇAMENTÁRIO – BALANÇO ORÇAMENTÁRIO

| | |
|-----------------------------|---------------------------|
| Receitas realizadas | R\$ 8.246.675,12 |
| Despesas empenhadas | R\$ 9.710.414,02 |
| DÉFICIT ORÇAMENTÁRIO | (R\$ 1.463.738,90) |

Obs: O déficit orçamentário no valor de R\$ 1.463.738,90 se deve ao fato da utilização do superávit financeiro de 2021 no valor R\$ 2.000.000,00 dos R\$ 2.119.403,52 computados no Balanço Patrimonial de 2021. Além disso, em 2022 o superávit financeiro atingiu o valor de R\$ 747.264,24. Isso mostra que o Coren-PI conseguiu transformar o superávit em ações administrativas e políticas benéficas ao Conselho e aos profissionais de enfermagem, como aquisição de veículos para intensificar as fiscalizações no interior do Estado do Piauí, aquisição de equipamentos tecnológicos para as fiscais, projetos de reforma na subseção de Floriano-PI e aumento do quadro de pessoal e capacitação do pessoal lotado na Divisão de licitações e Contratos que conseguiu dar celeridade aos processos de compras e contratação, dificuldade de anos anteriores



EXCESSO DE ARRECADAÇÃO – BALANÇO ORÇAMENTÁRIO

| RECEITAS | ORÇADAS | REALIZADAS | EXCESSO / DÉFICIT |
|------------------------------|--------------|--------------|-------------------|
| DE CONTRIBUIÇÃO PATRIMONIAIS | 7.059.373,86 | 6.713.988,74 | (345.385,12) |
| DE SERVIÇOS | 95.175,45 | 339.639,44 | 244.463,99 |
| TRANSFERÊNCIAS CORRENTES | 886.279,14 | 1.070.475,80 | 184.196,66 |
| OUTRAS RECEITAS CORRENTES | 293.144,75 | 114.202,67 | (178.942,08) |
| RECEITAS DE CAPITAL | 8.700,00 | 8.368,47 | (331,53) |
| SOMA | 0,00 | 0,00 | 0,00 |
| | 8.342.673,20 | 8.246.675,12 | (95.998,08) |



CONSELHO REGIONAL DE ENFERMAGEM DO PIAUÍ

04.769.874/0001-69

2022

Evolução da Receita

Valor da Receita (valor do mês sobre o Acumulado do período)

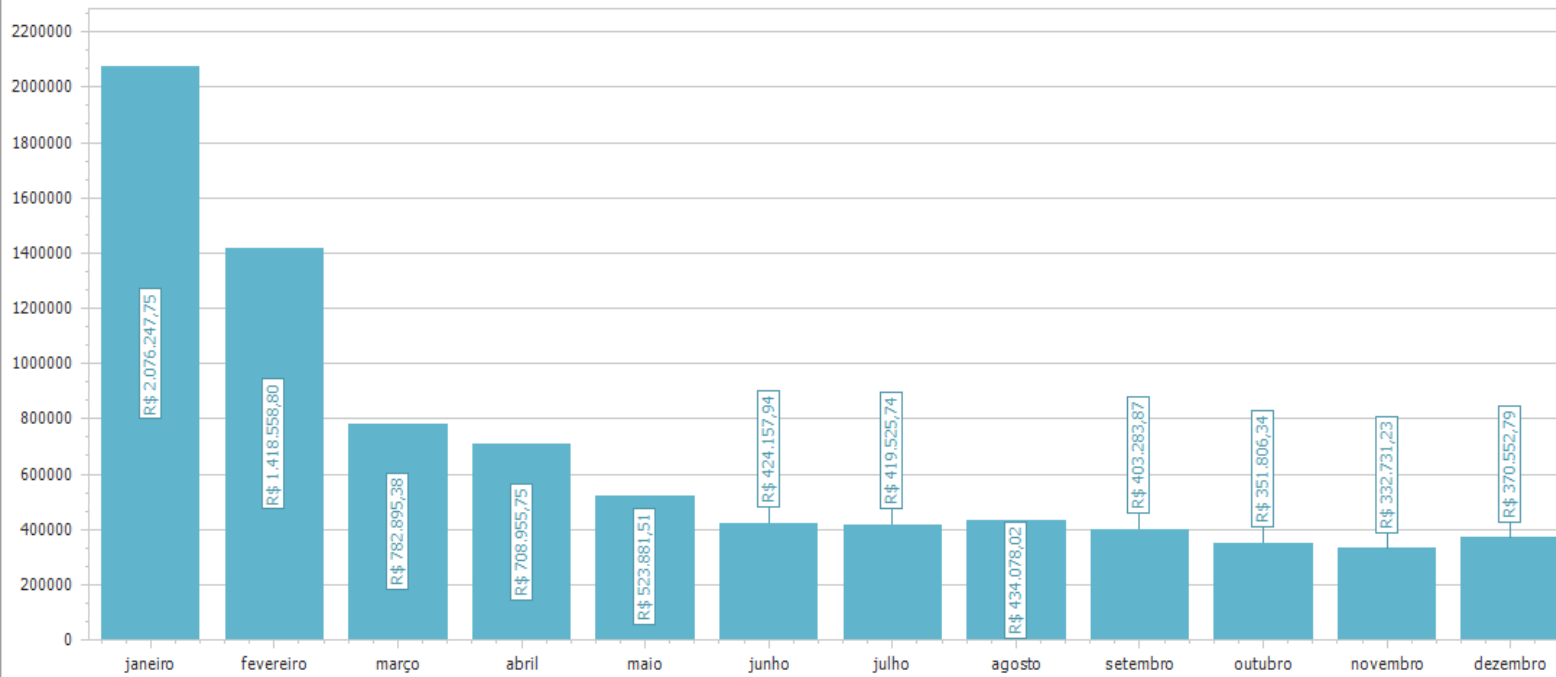



CONSELHO REGIONAL DE ENFERMAGEM DO PIAUÍ
04.769.874/0001-69
2022

Evolução da Despesa

Valor da Despesa (valor do mês sobre o Acumulado do período)

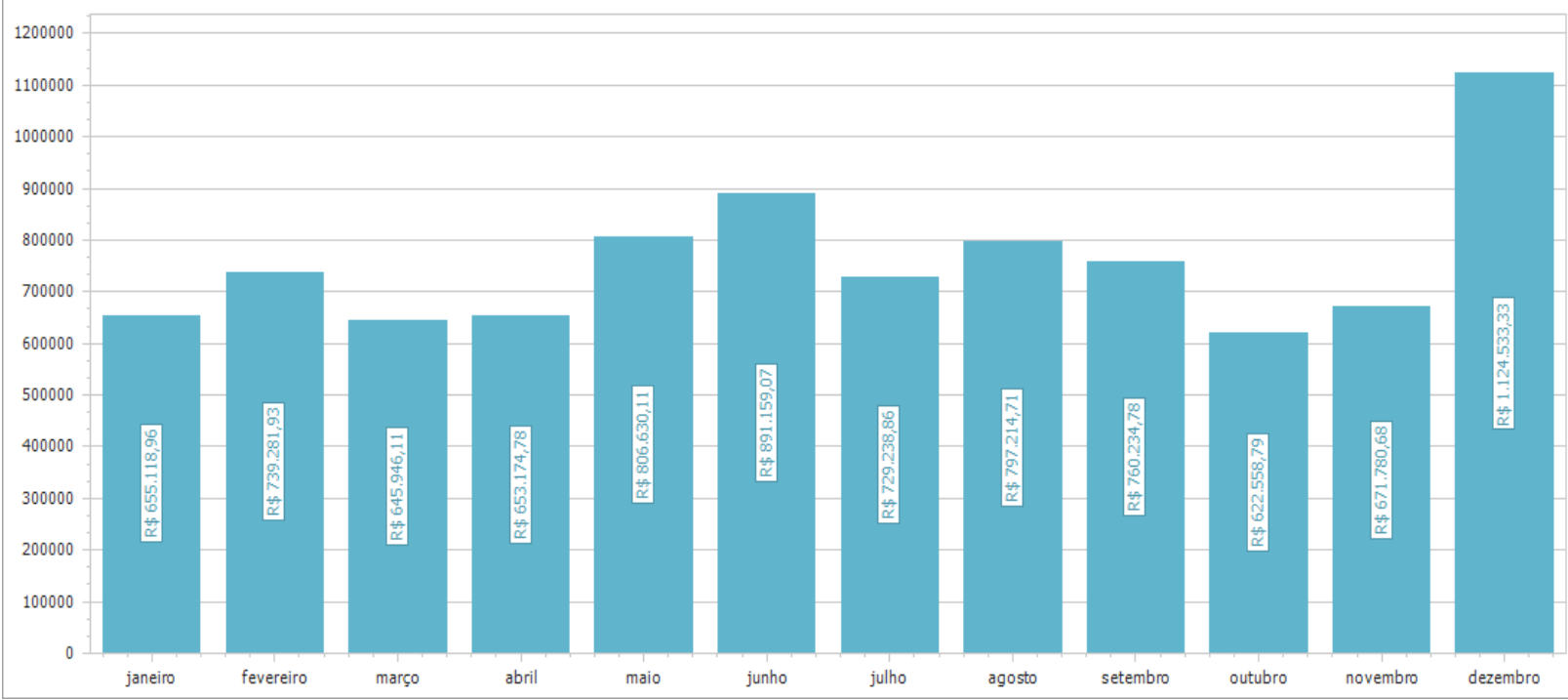



CONSELHO REGIONAL DE ENFERMAGEM DO PIAUÍ

04.769.874/0001-69

2022

Evolução da Despesa X Receita

- Valor acumulado da receita no período
- Valor acumulado da despesa no período
- Total orçado no período para as despesas

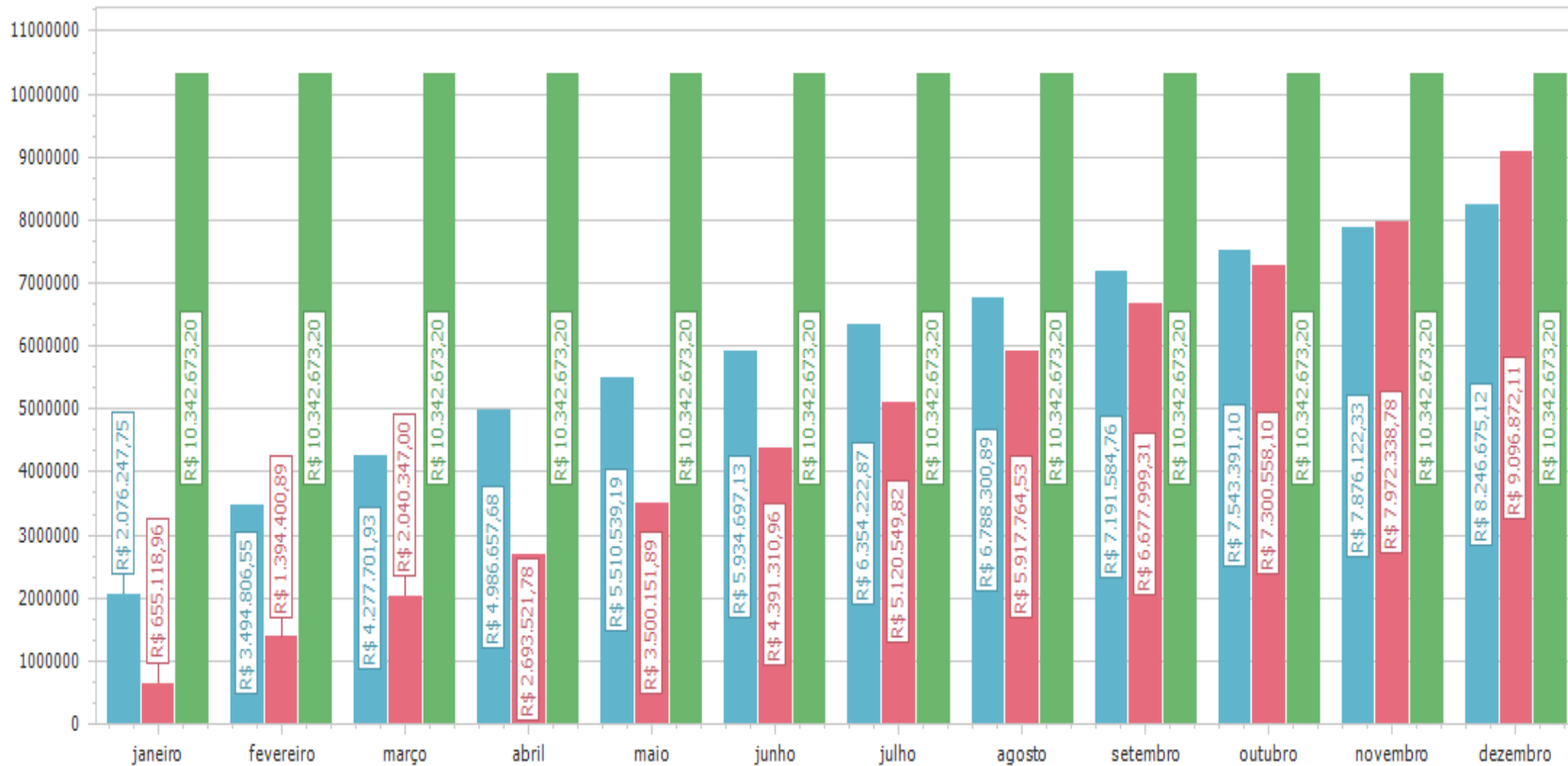



5. ENFOQUES CONTÁBEIS

Dentre os saldos apresentados no Balanço Patrimonial e Balancete de Verificação, com vistas à prestação de contas, informamos abaixo os valores e composição de cada grupo de contas contábeis.

Explicamos ainda os critérios para os saldos patrimoniais envolvidos:

5.1 SALDOS DO ATIVO E PASSIVO

1.1-ATIVO CIRCULANTE

Compreende os ativos que atendam a qualquer um dos seguintes critérios: sejam caixa ou equivalente de caixa; sejam realizáveis ou mantidos para venda ou consumo dentro do ciclo operacional da entidade; sejam mantidos primariamente para negociação; sejam realizáveis no curto prazo.

1.1.1 - CAIXA E EQUIVALENTES DE CAIXA **R\$ 1.189.328,16**

Compreende o somatório dos valores em caixa e em bancos, bem como equivalentes, que representam recursos com livre movimentação para aplicação nas operações da entidade e para os quais não haja restrições para uso imediato.

A composição dos saldos bancários, das contas movimentos e aplicações financeiras, estão de acordo com os extratos bancários, em anexo, conforme a seguir:

| | |
|--|--------------|
| 1.1.1.1.1.19 - BANCOS CONTA MOVIMENTO | 926,65 |
| 1.1.1.1.1.50 - APLICAÇÕES FINANCEIRAS DE LIQUIDEZ IMEDIATA | 1.188.401,51 |



1.1.2 – CRÉDITOS A CURTO PRAZO R\$ 3.994.380,94

Compreende os valores a receber por fornecimento de bens, serviços, créditos tributários, dívida ativa, transferências e empréstimos e financiamentos concedidos realizáveis no curso do exercício social subsequente.

| | |
|--|--------------|
| 1.1.2.1.1.04 – DEMAIS CONTRIBUIÇÕES | 3.994.380,94 |
|--|--------------|

1.1.3 - DEMAIS CRÉDITOS E VALORES A CURTO PRAZO

R\$ 143,20

Compreende os valores a receber por demais transações realizáveis no curto prazo, tais como: adiantamentos a fornecedores, tributos a recuperar, bloqueio judicial e créditos diversos a receber.

| | |
|---|--------|
| 1.1.3.8.1.15 - CRÉDITOS A RECEBER DECORRENTES DE PAGAMENTO DE DESPESA DE TERCEIROS Valor a receber ref. a juros e multas da Fatura de água da subseção de Floriano-PI atestada fora do vencimento pela Fiscal de contratos Nayra Fernanda da S. Sousa. | 4,06 |
| 1.1.3.8.1.99.01.01 - Caixa Econômica Federal - Ag: 1607 Valor referente a tarifas descontadas indevidamente em exercícios anteriores pela CEF de contas de Convênio. | 126,46 |
| 1.1.3.8.1.99.01.02 - Banco do Brasil - Ag: 3791-5 Valor referente a tarifa descontada indevidamente em exercício anterior pelo BB de conta de Convênio. | 10,18 |
| 1.1.3.8.1.99.02.01 - Nacional Soluções e Serviços LTDA | 0,07 |



| | |
|--|------|
| Valor referente a pagamento a maior feito pelo Departamento Financeiro em exercício anterior, será devolvido em 2023. | |
| 1.1.3.8.1.99.02.04 - M. S. DE SOUSA SANTOS VIGILÂNCIA Valor referente a arredondamentos de ISS em Notas Fiscais a receber. | 0,10 |
| 1.1.3.8.1.99.02.99 – Diversos Valor referente a ISS da NF da Nacional que foi paga no mês de Setembro/2021, houve uma diferença de R\$ 0,01 no arredondamento no momento da escrituração da NF em outra Prefeitura e juros e multas do ISS da NF da Fernandes e Filho decorrente de erro no sistema da prefeitura de Teresina que colocou o Coren-PI como substituto tributário no mês de Abril/2022. | 2,33 |

1.1.5.6 – ALMOXARIFADO

Compreende o valor dos materiais destinados ao consumo interno das unidades.

R\$ 118.410,91

| | |
|--|-----------|
| 1.1.5.6.1.01.01 - Material de Consumo | 31.862,80 |
| 1.1.5.6.1.02.01 - Gêneros alimentícios | 6.757,25 |
| 1.1.5.6.1.06 - MATERIAIS GRÁFICOS | 67.824,74 |
| 1.1.5.6.1.07 - MATERIAL DE EXPEDIENTE | 11.966,12 |



1.1.9 - VARIAÇÕES PATRIMONIAIS DIMINUTIVAS PAGAS ANTECIPADAMENTE

R\$ 4.672,42



Compreende pagamentos de variações patrimoniais diminutivas (VPD) antecipadas, cujos benefícios ou prestação de serviço a entidade ocorrerão no curto prazo.

| | |
|---|----------|
| 1.1.9.1 - PRÊMIOS DE SEGUROS A APROPRIAR Seguros diferidos pelas vigências. | 4.656,02 |
| 1.1.9.2 - VPD FINANCEIRAS A APROPRIAR Valor referente a multas e juros pagas na NF da Implanta em 2021 que serão devolvidas/apropriadas. | 3,78 |
| 1.1.9.8 - DEMAIS VPD A APROPRIAR Valor referente a pagamento a Servinet serviços LTDA (CIELO) de taxas do cartão de crédito/débito em Junho/2021 que serão devolvidas/apropriadas. | 12,62 |

1.2.3 – IMOBILIZADO

R\$7.867.817,80

Compreende os direitos que tenham por objeto bens corpóreos destinados a manutenção das atividades da entidade ou exercidos com essa finalidade, inclusive os decorrentes de operações que transfiram a ela os benefícios, os riscos e o controle desses bens.

| | |
|-----------------------|--------------|
| 1.2.3.1 - BENS MOVEIS | 1.270.987,00 |
|-----------------------|--------------|



| | |
|---|--------------|
| Referente aos valores de bens móveis, conforme reavaliação ocorrida no ano de 2022 por Comissão portariada e aprovadas em ROP de Dezembro/2022, exceto veículos que já estavam com os valores de aquisição. Valores de acordo com inventário do Departamento Administrativo. | |
| 1.2.3.2 - BENS IMÓVEIS Referente aos valores de bens imóveis, conforme reavaliação ocorrida no ano de 2020 e aquisições/baixas posteriores. Valores de acordo com inventário do Departamento Administrativo. | 7.395.000,00 |
| 1.2.3.8 - (-) DEPRECIACÃO, EXAUSTÃO E AMORTIZACÃO ACUMULADAS Obs.: A depreciação dos bens móveis, exceto veículos iniciará em Janeiro/2023, tendo em vista que a inserção destes bens no sistema patrimonial (SISPAT.NET) ocorreu em Dezembro/2022, devido a aprovação da reavaliação ter sido realizada na ROP de Dezembro/2022, logo o Departamento Administrativo não conseguiu configurar a depreciação em tempo hábil à prestação de contas. | (798.169,20) |

| | |
|--|-------------------|
| 2 - PASSIVO E PATRIMÔNIO LÍQUIDO Passivo compreende as obrigações existentes da entidade oriundas de eventos passados de cuja liquidação se espera que resulte em fluxo de saída de recursos que incorporem benefícios econômicos ou serviços em potencial. Patrimônio líquido compreende a diferença entre o ativo e o passivo. | R\$ 13.174.753,43 |
|--|-------------------|



| | |
|--|-----------------------|
| <p>2.1 - PASSIVO CIRCULANTE</p> <p>Compreende as obrigações conhecidas e estimadas que atendam a qualquer um dos seguintes critérios: tenham prazos estabelecidos ou esperados dentro do ciclo operacional da entidade; sejam mantidos primariamente para negociação; tenham prazos estabelecidos ou esperados no curto prazo; sejam valores de terceiros ou retenções em nome deles, quando a entidade do setor público for fiel depositaria, independentemente do prazo de exigibilidade.</p> | <p>R\$ 367.398,24</p> |
| <p>2.1.1 - OBRIGAÇÕES TRABALHISTAS, PREVIDENCIÁRIAS E ASSISTENCIAIS A PAGAR A CURTO PRAZO</p> <p>Compreende as obrigações referentes a salários ou remunerações, bem como benefícios aos quais o empregado ou servidor tenha direito, aposentadorias, reformas, pensões e encargos a pagar, benefícios assistenciais, inclusive os precatórios decorrentes dessas obrigações, com vencimento no curto prazo.</p> | <p>R\$ 186.045,29</p> |
| <p>2.1.3 - FORNECEDORES E CONTAS A PAGAR A CURTO PRAZO</p> <p>Compreende as obrigações junto a fornecedores de matérias-primas, mercadorias e outros materiais utilizados nas atividades operacionais da entidade, bem como as obrigações decorrentes do fornecimento de utilidades e da prestação de serviços, tais como de energia elétrica, água, telefone, propaganda, aluguéis e todas as outras contas a pagar, inclusive os precatórios decorrentes dessas obrigações, com</p> | <p>R\$ 106.592,20</p> |



| | |
|---|---------------|
| vencimento no curto prazo. | |
| 2.1.4 - OBRIGAÇÕES FISCAIS A CURTO PRAZO Compreende as obrigações das entidades com o governo relativas a impostos, taxas e contribuições com vencimento no curto prazo. | R\$ 12.107,62 |
| 2.1.5 - OBRIGAÇÕES DE REPARTIÇÃO A OUTROS ENTES Compreende os valores arrecadados de impostos e outras receitas a serem repartidos aos estados, Distrito Federal e municípios | R\$ 2.484,37 |
| 2.1.8 - DEMAIS OBRIGAÇÕES A CURTO PRAZO Compreende as obrigações da entidade junto a terceiros, não incluídas nos subgrupos anteriores, com vencimento no curto prazo, inclusive os precatórios decorrentes dessas obrigações, com vencimento no curto prazo. | R\$ 60.168,76 |

2.3 - PATRIMÔNIO LÍQUIDO

2.3.7 - RESULTADOS ACUMULADOS

R\$ 12.807.355,19

Compreende o saldo remanescente dos lucros ou prejuízos líquidos das empresas e os superávits ou déficits acumulados da administração direta, autarquias, fundações e fundos.

5.2 AJUSTES DE EXERCÍCIOS ANTERIORES

Lançamentos a débito da conta de Ajustes de Exercícios Anteriores

| Data | Histórico | Valor |
|------|-----------|-------|
|------|-----------|-------|

Não houve lançamentos de ajustes de exercícios anteriores no ano de 2022.



5.3 POSIÇÃO PATRIMONIAL

BENS MÓVEIS

Os bens móveis estão registrados pelo valor de reavaliação, exceto os veículos que estão pelo custo de aquisição.

O Balanço Patrimonial de 31/12/2022 apresenta os valores/saldos de acordo com o relatório do Departamento Administrativo.

BENS IMÓVEIS

Os bens imóveis estão registrados pelo valor atualizado por reavaliação, ocorrida em 2020, por empresa contratada.

DEPRECIÇÃO/AMORTIZAÇÃO

Os bens imóveis e veículos estão sendo depreciados mensalmente utilizando o método das quotas constantes, através de planilha em Excel desenvolvido pela Divisão de Contabilidade, tendo em vista que o Departamento responsável pelo controle não o fazia através do sistema de controle patrimonial (SISPAT.NET) da empresa Implanta Informática Ltda. Porém, para 2023 o Departamento Administrativo concentrará esforços para controlar através do sistema as depreciações.



| IMÓVEIS | | | | | | | | |
|--------------|----------------------|------------------------|-----------|-----------------------------|-----------------------|-----------------------|----------------------------------|----------------------|
| Data | Descrição do Bem (a) | Valor de Avaliação (b) | Vida Útil | Taxa de Depreciação (% a.a) | Vr. Residual (20%) | Vr. Depreciável | Depreciação Acumulada (12 meses) | Deprec. Mensal |
| 29/01/2020 | Sede | R 5.450.000,0 \$ 0 | 25 | 4% | R 1.090.000,0 \$ 0 | R 4.360.000,0 \$ 0 | R 174.399,9 \$ 6 | R\$ 14.533,3 3 |
| 29/01/2020 | PHB | R 1.130.000,0 \$ 0 | 25 | 4% | R 226.000,00 \$ | R 904.000,00 \$ | R 36.159,96 \$ | R\$ 3.013,33 |
| 29/01/2020 | Flo | R 550.000,00 \$ | 25 | 4% | R 110.000,00 \$ | R 440.000,00 \$ | R 17.600,04 \$ | R\$ 1.466,67 |
| 29/01/2020 | Picos | R 265.000,00 \$ | 25 | 4% | R 53.000,00 \$ | R 212.000,00 \$ | R 8.480,04 \$ | R\$ 706,67 |
| Total | | R 7.395.000,0 \$ 0 | | | R 1.479.000,0 \$ 0 | R 5.916.000,0 \$ 0 | R 236.640,0 \$ 0 | R\$ 19.720,00 |

Observação: depreciação mensal até Janeiro de 2045 (300 meses = 25 x 12)



| VEÍCULOS | | | | | | | | |
|---|----------------------|------------------------|----------------------|-----------------------------|----------------------|-----------------|----------------------------------|---------------------|
| Data | Descrição do Bem (a) | Valor de Avaliação (b) | Vida Útil | Taxa de Depreciação (% a.a) | Vr. Residual (10%) | Vr. Depreciável | Depreciação Acumulada (12 meses) | Deprec. Mensal |
| 31/08/2020 | Hilux | R\$ 80.000,00 | 5 | 20% | R\$ 8.000,00 | R\$ 72.000,00 | R\$ 14.400,00 | R\$ 1.200,00 |
| 31/08/2020 | Frontier | R\$ 80.000,00 | 5 | 20% | R\$ 8.000,00 | R\$ 72.000,00 | R\$ 14.400,00 | R\$ 1.200,00 |
| 13/05/2022 | Versa | R\$ 129.000,00 | 5 | 20% | R\$ 12.900,00 | R\$ 116.100,00 | R\$ 14.706,00 | R\$ 1.935,00 |
| 18/05/2022 | Jeep | R\$ 233.750,75 | 5 | 20% | R\$ 23.375,08 | R\$ 210.375,68 | R\$ 26.063,21 | R\$ 3.506,26 |
| Total | | R\$ 522.750,75 | | | | | R\$ 69.569,21 | R\$ 7.841,26 |
| Observação: 1) Hilux e Frontier - depreciação mensal até Agosto de 2025 (60 meses = 5 x 12) 2) Versa e Jeep - depreciação mensal até Maio de 2027 (60 meses = 5 x 12) | | | | | | | | |
| Exercício 2022 | Descrição do Bem | | | | Total | | | |
| Meses | Hilux | Frontier | Versa | Jeep | | | | |
| Janeiro | R\$ 1.200,00 | R\$ 1.200,00 | | | R\$ 2.400,00 | | | |
| Fevereiro | R\$ 1.200,00 | R\$ 1.200,00 | | | R\$ 2.400,00 | | | |
| Março | R\$ 1.200,00 | R\$ 1.200,00 | | | R\$ 2.400,00 | | | |
| Abril | R\$ 1.200,00 | R\$ 1.200,00 | | | R\$ 2.400,00 | | | |
| Maio | R\$ 1.200,00 | R\$ 1.200,00 | R\$ 1.161,00 | R\$ 1.519,38 | R\$ 5.080,38 | | | |
| Junho | R\$ 1.200,00 | R\$ 1.200,00 | R\$ 1.935,00 | R\$ 3.506,26 | R\$ 7.841,26 | | | |
| Julho | R\$ 1.200,00 | R\$ 1.200,00 | R\$ 1.935,00 | R\$ 3.506,26 | R\$ 7.841,26 | | | |
| Agosto | R\$ 1.200,00 | R\$ 1.200,00 | R\$ 1.935,00 | R\$ 3.506,26 | R\$ 7.841,26 | | | |
| Setembro | R\$ 1.200,00 | R\$ 1.200,00 | R\$ 1.935,00 | R\$ 3.506,26 | R\$ 7.841,26 | | | |
| Outubro | R\$ 1.200,00 | R\$ 1.200,00 | R\$ 1.935,00 | R\$ 3.506,26 | R\$ 7.841,26 | | | |
| Novembro | R\$ 1.200,00 | R\$ 1.200,00 | R\$ 1.935,00 | R\$ 3.506,26 | R\$ 7.841,26 | | | |
| Dezembro | R\$ 1.200,00 | R\$ 1.200,00 | R\$ 1.935,00 | R\$ 3.506,26 | R\$ 7.841,26 | | | |
| Total | R\$ 14.400,00 | R\$ 14.400,00 | R\$ 14.706,00 | R\$ 26.063,21 | R\$ 69.569,21 | | | |



DEMAIS CONSIDERAÇÕES

Os saldos das contas contábeis dos bens móveis estão de acordo com os valores apresentados no relatório do Departamento Administrativo. Houve reavaliação desses bens no ano de 2022.

Os valores dos Imóveis estão de acordo com os controles do Departamento Administrativo. Houve reavaliação desses bens no ano de 2020.

Os valores em estoque do Almoxarifado condizem com o relatório final apresentado pelo Departamento Administrativo. Todas as contabilizações são efetuadas como ativo circulante, almoxarifado, sendo as despesas lançadas, de acordo com o consumo e estoque através de relatório anual apresentado pelo Departamento Administrativo.

5.4. PROVISÕES DE PERDAS

Não foram realizadas as provisões de perdas para créditos de liquidação duvidosa dos ativos realizáveis a longo prazo, é um ponto que precisa ser melhorado dentro do Regional, estamos cientes e vamos trabalhar fortemente para regularizar essa situação em 2023. Temos dificuldades com emissão de relatórios junto ao sistema Incorp e estamos tentando mudar este sistema como base de dados dos profissionais por entender que é um sistema arcaico e que não acompanhou a evolução, sendo um sistema ainda desktop ao contrário da maioria dos sistemas que são via web e com armazenamento na nuvem.



6. ÍNDICES DE LIQUIDEZ

1. Liquidez corrente

A liquidez corrente também é chamada de liquidez comum, diz respeito à empresa a capacidade de arcar com os seus compromissos de curto prazo.

$$\text{Liquidez Corrente} = \text{Ativo Circulante} / \text{Passivo Circulante} \Rightarrow 5.306.935,63 / 367.398,24 = 14,44$$

2. Liquidez Seca

A liquidez seca é similar à liquidez corrente, ambas dizem respeito às obrigações de curto prazo, porém a liquidez seca não considera o valor do estoque.

$$\text{Liquidez Seca} = (\text{Ativo Circulante} - \text{Estoque}) / \text{Passivo Circulante} \Rightarrow (5.306.935,63 - 118.410,91) / 367.398,24 = 14,12$$

3. Liquidez Imediata

A liquidez imediata representa a capacidade da empresa de lidar com situações emergenciais financeiras, por estar relacionada com prazos curtíssimos (em até 90 dias). Em outras palavras, possuir uma boa liquidez imediata significa que o seu negócio está preparado para conduzir imprevistos financeiros da melhor forma possível.

$$\text{Liquidez Imediata} = \text{Ativos Disponíveis Imediatamente} / \text{Passivo Circulante} = 1.189.328,16 / 367.398,24 = 3,23$$

4. Liquidez Geral



O indicador de liquidez geral está relacionado com todos os ativos da empresa, incluindo os de longo prazo.

A partir da aplicação contínua deste indicador, o gestor poderá definir se nos exercícios passados a empresa esteve diminuindo ou aumentando a sua liquidez — traçando, então, planos para financiamento de futuros projetos.

$$\text{Liquidez Geral} = (\text{Ativo Circulante} + \text{Realizável a Longo Prazo}) / (\text{Passivo Circulante} + \text{Não Circulante}) = \\ (5.306.935,63+0,00) / (367.398,24+0,00) = 14,44$$

5. Indicador de Solvência Geral

Visa expressar o grau de garantia que a empresa possui em Ativos, para pagamento do total de suas dívidas, para não se tornar uma empresa insolvente. $SG = \text{Ativo Total} / (\text{Passivo Circulante} + \text{Passivo Não Circulante}) = 13.174.753,43 / (367.398,24 + 0,00) = 35,85$

7. ORÇAMENTO E REFORMULAÇÕES

O orçamento foi inicialmente aprovado pelo Plenário do Coren-PI, conforme extrato da ata da 560ª Reunião Ordinária de Plenário, no valor global de R\$ 8.342.673,20 (oito milhões trezentos e quarenta e dois mil seiscentos e setenta e três reais e vinte centavos), pela Decisão Coren-PI nº 153/2021 e homologada pela Decisão Cofen N° 224/2021, sendo ajustado no ano de 2022, mediante as reformulações a seguir, todas inseridas no PAD 924/2021.



1ª Reformulação Orçamentária - Decisão Coren-PI nº 001/2022 de 12/01/2022, publicação D.O.U de 17/02/2022. Autoriza a Abertura de Créditos Adicionais Suplementares ao Orçamento do Conselho Regional de Enfermagem do Piauí para o exercício de 2022, no valor de R\$ 444.450,99 (quatrocentos e quarenta e quatro mil e quatrocentos e cinquenta reais e noventa e nove centavos). Os recursos existentes disponíveis para ocorrer a cobertura dos créditos são os provenientes da anulação parcial/total de despesas nos termos preceituados no artigo 43, § 1º, inciso III, da Lei nº 4.320/1964. O valor do orçamento para o corrente exercício permaneceu em R\$ 8.342.673,20 (oito milhões trezentos e quarenta e dois mil seiscentos e setenta e três reais e vinte centavos).

2ª Reformulação Orçamentária - Decisão Coren-PI nº 016/2022 de 11/02/2022, autorização de abertura de créditos adicionais suplementares no valor de R\$ 412.763,02 (quatrocentos e doze mil e setecentos e sessenta e três reais e dois centavos), tendo como fonte de recursos a anulação parcial/total de despesas nos termos preceituados no artigo 43, § 1º, inciso III, da Lei nº 4.320/1964. O valor do orçamento para o corrente exercício permaneceu em R\$ 8.342.673,20 (oito milhões trezentos e quarenta e dois mil seiscentos e setenta e três reais e vinte centavos).

3ª Reformulação Orçamentária - Decisão Coren-PI nº 030/2022, de 23/03/2022, autorização de abertura de créditos adicionais suplementares no valor de R\$ 171.384,18 (cento e setenta e um mil e trezentos e oitenta e quatro reais e dezoito centavos). Os recursos existentes disponíveis para ocorrer a cobertura dos créditos, são os provenientes de anulações parciais/total no valor total de R\$ 171.384,18 (cento e setenta e um mil e trezentos e oitenta e quatro reais e dezoito centavos) nos termos preceituados no art. 43, § 1º inciso III da Lei nº 4.320/1964. O valor do orçamento para o corrente exercício, em face das alterações permanece o de R\$ 8.342.673,20 (oito milhões trezentos e quarenta e dois mil seiscentos e setenta e três reais e vinte centavos)



4ª Reformulação Orçamentária - Decisão Coren-PI nº 36 de 25/03/2022. Autoriza a Abertura de Créditos Adicionais Suplementares ao Orçamento do Conselho Regional de Enfermagem do Piauí para o Exercício de 2022, no valor de R\$ 2.000.000,00 (dois milhões de reais). Os recursos existentes disponíveis para ocorrer a cobertura dos créditos são os provenientes de superávit financeiro de exercícios anteriores no valor total de R\$ 2.000.000,00 (dois milhões de reais) nos termos preceituados no art. 43, § 1º, inc. I da Lei nº 4.320/1964. O valor do orçamento para o corrente exercício, em face das alterações passa a ser o de R\$ 10.342.673,20 (dez milhões, trezentos e quarenta e dois mil, seiscentos e setenta e três reais e vinte centavos).

5ª Reformulação Orçamentária - Decisão Coren-PI nº 055/2022, de 27/05/2022, autorização de abertura de créditos adicionais suplementares no valor de R\$ 675.900,00 (seiscentos e setenta e cinco mil e novecentos reais). Os recursos existentes disponíveis para ocorrer a cobertura dos créditos, são os provenientes de anulações parciais/total no valor total de R\$ 675.900,00 (seiscentos e setenta e cinco mil e novecentos reais) nos termos preceituados no art. 43, § 1º inciso III da Lei nº 4.320/1964. O valor do orçamento para o corrente exercício, em face das alterações permanece o de R\$ 10.342.673,20 (dez milhões trezentos e quarenta e dois mil seiscentos e setenta e três reais e vinte centavos).

6ª Reformulação Orçamentária - Decisão Coren-PI nº 071/2022, de 28/07/2022, autorização de abertura de créditos adicionais suplementares no valor de R\$ 731.286,77 (setecentos e trinta e um mil e duzentos e oitenta e seis reais e setenta e sete centavos). Os recursos existentes disponíveis para ocorrer a cobertura dos créditos, são os provenientes de anulações parciais/total no valor total de R\$ 731.286,77 (setecentos e trinta e um mil e duzentos e oitenta e seis reais e setenta e sete centavos) nos termos preceituados no art. 43, § 1º inciso III da Lei nº 4.320/1964. O valor do orçamento para o corrente exercício, em face das alterações permanece o de R\$ 10.342.673,20 (dez milhões trezentos e quarenta e dois mil seiscentos e setenta e três reais e vinte centavos)



7ª Reformulação Orçamentária - Decisão Coren-PI nº 075/2022, de 10/08/2022, autorização de abertura de créditos adicionais suplementares no valor de R\$ 7.000,00 (sete mil reais). Os recursos existentes disponíveis para ocorrer a cobertura dos créditos, são os provenientes de anulações parciais/total no valor total de R\$ 7.000,00 (sete mil reais) nos termos preceituados no art. 43, § 1º inciso III da Lei nº 4.320/1964. O valor do orçamento para o corrente exercício, em face das alterações permanece o de R\$ 10.342.673,20 (dez milhões trezentos e quarenta e dois mil seiscentos e setenta e três reais e vinte centavos)

8ª Reformulação Orçamentária - Decisão Coren-PI nº 105/2022, de 17/10/2022, autorização de abertura de créditos adicionais suplementares no valor de R\$ 529.298,55 (quinhentos e vinte e nove mil e duzentos e noventa e oito reais e cinquenta e cinco centavos). Os recursos existentes disponíveis para ocorrer a cobertura dos créditos, são os provenientes de anulações parciais/total no valor total de R\$ 529.298,55 (quinhentos e vinte e nove mil e duzentos e noventa e oito reais e cinquenta e cinco centavos) nos termos preceituados no art. 43, § 1º inciso III da Lei nº 4.320/1964. O valor do orçamento para o corrente exercício, em face das alterações permanece o de R\$ 10.342.673,20 (dez milhões trezentos e quarenta e dois mil seiscentos e setenta e três reais e vinte centavos)

9ª Reformulação Orçamentária - Decisão Coren-PI nº 138/2022, de 30/11/2022, autorização de abertura de créditos adicionais suplementares e especiais no valor de R\$ 176.511,19 (cento e setenta e seis mil e quinhentos e onze reais e dezenove centavos). Sendo R\$ 141.500,00 (cento e quarenta e um mil e quinhentos reais) créditos suplementares e R\$ 35.011,19 (trinta e cinco mil e onze reais e dezenove centavos). Os recursos existentes disponíveis para ocorrer a cobertura dos créditos, são os provenientes de anulações parciais/total no valor total de R\$ 176.511,19 (cento e setenta e seis mil e quinhentos e onze reais e dezenove centavos) nos termos preceituados no art. 43, § 1º inciso III da Lei nº 4.320/1964. O valor do orçamento para o corrente exercício, em face das alterações permanece o de R\$ 10.342.673,20 (dez milhões trezentos e quarenta e dois mil seiscentos e setenta e três reais e vinte centavos).



Em todas as alterações realizadas no orçamento inicial aprovado para o ano de 2022, durante o exercício, fica claro o interesse da Administração pela sua expressa autorização de inclusão dos valores nas respectivas reformulações. Ademais, dúvidas pontuais com relação ao que foi especificamente anulado e/ou suplementado, podem ser verificados no PAD 924/2021, que trata da proposta orçamentária e todas as alterações realizadas no orçamento do ano de 2022.

8. COTA PARTE COFEN

Segue abaixo o detalhamento do cálculo da cota parte cofen, a diferença de R\$ 456,03 se deve pelo fato dos arredondamentos no repasse automático feito pelo banco e o calculado através de planilhas, além de casos em que o profissional paga em duplicidade e depois há a anulação da receita através de sua restituição, porém o valor foi repassado ao Cofen duas vezes. Por esses motivos, a transferência fixada ultrapassou a transferência calculada. No entanto, o valor tem pouca representatividade em relação ao montante total da base de cálculo, com uma margem de erro aceitável no nosso ponto de vista.

| 2022 | | |
|--|---------------------------|--------------|
| APURAÇÃO DO VALOR A SER TRANSFERIDO AO COFEN (LEI 5.905/73, ART. 10) | | |
| FONTE | NATUREZA DA RECEITA | VALOR R\$ |
| 6.2.1.2.1.0 2 | Receitas de Contribuições | 6.713.988,74 |
| 6.2.1.2.1.0 6 | Receitas de Serviços | 1.070.475,80 |
| 6.2.1.2.1.0 | Outras receitas Correntes | 8.368,47 |



| | | |
|----------|--|---------------------|
| 9 | | |
| | (-) Restituições | 63,00 |
| | (-) Multas aplicadas a fornecedores | 5.843,77 |
| A | BASE DE CÁLCULO ART. 10 | 7.786.926,24 |
| B | TRANSFERÊNCIA CALCULADA (A x 25%) | 1.946.731,56 |
| C | TRANSFERÊNCIA FIXADA (COREN-PI) | 1.947.187,59 |
| D | DIFERENÇA (B - C) | -456,03 |

RECEBIMENTOS E PAGAMENTOS EXTRAORÇAMENTÁRIOS DO BALANÇO FINANCEIRO

Foi constatada uma divergência no comparativo entre o Balancete de Verificação e o Balanço Financeiro e entre o Balanço Financeiro e a DFC, a segunda diferença decorre da primeira. O Siscont.net não estava parametrizado da forma correta, foi constatada, inclusive, que para alguns Conselhos a composição dos registros extraorçamentários do Balanço Financeiro está de uma forma e para outros de outra forma.

Não está seguindo o IPC 06, porém o chamado para regularização foi aberto em 2023, inclusive outros Conselhos também abriram um chamado para que fique conforme a norma contábil mencionada acima, tendo em vista não ser um problema isolado só nosso.



10. CONSIDERAÇÕES FINAIS

CENTRO DE CUSTOS

Em 2022 os centros de custos foram registrados na fase de pagamentos das despesas.

DEMAIS EXPLICAÇÕES

Caso haja alguma dúvida ou explicações complementares, nos colocamos à disposição para esclarecimentos e orientações/sugestões de melhorias nos procedimentos, relatórios, controles contábeis, orçamentários e financeiros.

DESAFIOS PARA 2023

Conseguirmos modificar o sistema de base de dados de profissionais para que possamos extrair relatórios com mais facilidade e consequentemente melhorar a escrituração no que tange as anuidades a receber, o controle dos valores que temos a receber, inscrições em Dívida Ativa e o controle da inadimplência através do sistema contábil, além de provisionar as perdas de crédito de liquidação duvidosa. Foi um ano que conseguimos dar um passo importante na contabilização do Patrimônio que era um problema histórico do Conselho e que foi resolvido. Nosso próximo desafio será melhorar as rotinas nos pontos já citados acima.

4.3 Declaração do Contador

Figura 12 – Foto do Contador



Nossas demonstrações contábeis consolidadas foram homologadas e aprovadas pelo Plenário do Conselho Regional de Enfermagem do Piauí na 576ª Reunião Ordinária do Plenário realizada nos dias 23 e 24/02/2023 na Sede do Coren/PI em Teresina-PI. As notas correspondentes contidas neste relatório anual foram apresentadas em reais e preparadas em conformidade com as práticas contábeis adotadas no Brasil, abrangendo as normas brasileiras de contabilidade aplicáveis ao setor público, principalmente a NBC T SP 11 – Apresentação das Demonstrações Contábeis. Nossa moeda funcional é o real.

Devido à complexidade, diversidade e amplitude de alguns processos de trabalho do Coren-PI, na busca pela qualidade das nossas informações, temos ainda desafios a serem superados, conforme destacamos a seguir:

- Contabilização da Dívida Ativa a receber e seu controle patrimonial: a DDA não consegue extrair relatórios fidedignos dos sistemas de controle das contribuições e consequentemente não há disponibilização de documentos comprobatórios ainda para a escrituração;
- Não foram implementados ainda os lançamentos de provisão para perdas e liquidações duvidosas das contas do ativo, férias e décimo terceiro, devido a falta de relatórios para embasamento da escrituração;

Por outro lado, dos desafios anteriores, conseguimos resolver a situação da contabilização do Patrimônio do Conselho, uma Comissão portariada finalizou o trabalho de reavaliação dos bens móveis faltantes e a contabilização de baixas e incrementos foi feita no sistema contábil, conforme relatório do Departamento Administrativo.

Portanto, considerando os avanços realizados, declaro que as informações constantes das Demonstrações Contábeis: Balanço Patrimonial, Demonstração das Variações Patrimoniais, Balanço Orçamentário, Balanço Financeiro, Demonstração dos Fluxo de Caixa regidos pelas Normas Brasileiras Técnicas de Contabilidade do Setor Público e pelo Manual de Contabilidade Aplicada ao Setor Público, relativos ao exercício de 2022, refletem nos seus aspectos mais relevantes a situação orçamentária, financeira e



patrimonial do Conselho, exceto no tocante as ressalvas apontadas.

4.4 Gestão patrimonial e infraestrutura

No exercício de 2022, o Coren-PI aditivou o contrato nº 016/2021 com a empresa DATA EMPREENDIMENTOS EIRELI, CNPJ:69.388.486/0001-83, para fornecimento de mão-de-obra qualificada dos serviços de Auxiliar Administrativo, Agente de Portaria, Motorista e Auxiliar de Limpeza, com fornecimento de mão de obra, todos os materiais, equipamentos e insumos necessários, a serem executados nas dependências do Conselho Regional de Enfermagem do Piauí e Subseções localizadas nos municípios de Floriano/PI, Picos/PI, Parnaíba/PI, Escritório Administrativo de São Raimundo Nonato/PI e Escritório Administrativo de Piripiri/PI.

O Coren-PI utiliza ainda os Sistemas de Informática da empresa Incorp Technology (IncorpWare e Incorp24h), que atende as necessidades do Coren-PI em relação a Divisão de Cadastro, Divisão de Fiscalização, Divisão de Dívida Ativa, Setor de Protocolo e Informação. Além dos módulos da área contábil da empresa Implanta informática, que são: SISCONT.net, SIALM.net, SISPAT.net, todos em conformidade com a legislação vigente. Quanto ao sistema para utilizado para elaboração da folha de pagamento e gerenciamento de ponto eletrônico é realizada no sistema da empresa Fortes Tecnologia.

4.4.1. Principais investimentos de capital (infraestrutura e equipamentos)

O Conselho Regional de Enfermagem do Piauí realizou investimentos de capital no exercício de 2022 com aquisição de um veículo Versa do Projeto Mais Fiscalização no valor de R\$ 129.000,00; Contratação de Serviços Técnicos para Elaboração do Projeto de Reforma da Subseção de Floriano-PI no valor de R\$ 122.690,63, além de bens de informática no valor de R\$ 18.449,20 e móveis e utensílios no valor de R\$ 3.390,00.

4.4.2. Desfazimento de ativos

O Conselho Regional de Enfermagem do Piauí realizou desfazimento de ativos no exercício de 2022.

Através da Portaria Coren-PI nº 472/2022, o Coren-PI designou profissionais do quadro efetivo para comporem Comissão, afim de realizarem a conclusão dos serviços de



Avaliação dos bens, Estudo e levantamento de determinação da vida útil, Apuração do valor residual e Teste Impairment, dos bens da Sede e Subseções do Coren-PI. Foi realizado a abertura do Processo Administrativo nº 601/2022, para conclusão dos serviços apontados na Portaria de Designação. O Processo foi aprovado na 575ª Reunião Plenária Ordinária, reallizada em Dezembro/2022.

4.4.3. Locações de imóveis e equipamentos

Foram locadas 05 (cinco) vagas em um estacionamento para guarda dos veículos do Coren-PI, cujo contrato no valor global é de R\$ 1.341,67 (Hum Mil e Trezentos e Quarenta e um Reais e Sessenta e Sete Centavos), cujo contrato com período de vigência de 01/01/2022 a 05/02/2022. E outro contrato de locação de 04 (quatro) vagas em um estacionamento para guarda dos veículos do Coren-PI com valor global de R\$ 15.000,00 (Quinze Mil Reais) e vigência de 15/08/2022 a 14/08/2023.

4.4.4. Sede e subseções próprias

O Conselho Regional de Enfermagem do Piauí, subordinado ao Conselho Federal de Enfermagem, é órgão executor da disciplina e fiscalização profissional, e têm jurisdição no estado do Piauí onde se localiza, com sede e foro na capital e nas subseções instaladas em Parnaíba, Picos e Floriano – PI que se apresentam pelos números abaixo:

Quadro 20 – Informações do edifícios pertecentes ao Coren-PI em 2022

| EDÍFICIO | INFORMAÇÕES |
|-------------------------|--|
| Sede em Teresina-PI | Localizado na Rua Magalhães Filho, nº, Centro, Teresina-PI, com área construída no total de 1.177,35 m ² . |
| Subseção em Floriano-PI | Localizado na Rua Fernando Marques, nº 520, Centro, Floriano-PI, com área construída no total de 320,76 m ² . |
| Subseção em Picos-PI | localizado na Rua do Cruzeiro, nº 229, Centro, Picos-PI com área construída no total de 144,25 m ² . |
| Subseção em Parnaíba-PI | localizado na Rua Pedro II, 1526, nº Centro, Parnaíba-PI com área construída no total de 387,31 m ² . |



4.4.5. Veículos

Quadro 21 – Veículos oficiais do Coren-PI em 2022

| QUANTIDADE | DESCRIÇÃO |
|------------|--|
| 1 | VEÍCULO HILUX CD 4x4 SR MARCA TOYOTA, combustível: Diesel, Tipo caminhonete, 1,020kg, 4 Rodas, Ano/Modelo: 2011; Cor: branco regente; Quantidade de Passageiros: 05; com ar condicionado; Placa NIP 8072; CHASSI N 8 AJFZ22G0B5016144MY11. |
| 1 | VEÍCULO FRONTIER MARCA S NISSAN, combustível: Diesel, Tipo caminhonete, 1,020kg, 4 Rodas, Ano/Modelo: 2015; Cor: branca; Quantidade de Passageiros: 05; com ar condicionado; Placa PWC 2563; CHASSI: 95DVCUD0FJ735104. |
| 1 | VEÍCULO COMPASS 2.0 LONGITUDE 4x4, MARCA: JEEP, CHASSI: 988675128NKL47249, Cor: Preta, Número de Série: 675L7249, combustível: 3-Diesel, Número do motor: 463495089243471 Ano/Modelo: 2022; Ano de Fabricação: 2022. |
| 1 | AUTOMÓVEL NOVO VERSA 1.6 ADVANCE CVT; MARCA: NISSAN CHASSI:3N1CN8AEXNL818601 RENAVAL: 162462; Cor: Prata Classic com Int. Preto Combustível: Álcool/Gasolina; Número do motor: HR16475487U Ano de Fabricação: 2021; Ano/Modelo: 2022. |

4.4.6. Mudanças e desmobilizações relevantes

O Conselho Regional de Enfermagem do Piauí não implementou mudanças e desmobilizações relevantes na Gestão Patrimonial no exercício de 2022.

4.4.7. Principais desafios e ações Futuras

Os principais desafios para uma gestão eficiente no Departamento Administrativo do Coren-PI é a lotação de empregados para suprir a demanda necessária existente no Departamento, principalmente lotação de servidor na Divisão de Serviços Gerais, Almojarifado e Patrimônio e da Zeladoria para assumir as atividades inerentes a citada Divisão. No Exercício de 2022, houve a contratação de 1 (um) estagiário para ajudar as atividades do Departamento Administrativo, no entanto, há a necessidade de lotação de capital humano no Departamento Administrativo, tendo em vista as diversas



atividades desempenhadas pelo Departamento Administrativo. As ações futuras envolvem cumprir com as estratégias estabelecidas no PPA 2021/2024, em tempo hábil.

4.5 Gestão de Custos

119

O Coren-PI segue a Lei de Responsabilidade Fiscal (LRF), Lei Complementar nº 101, de 05 de maio de 2000, e a Lei 4.320, de 17 de março de 1964, que já previa a apuração de custos para os órgãos públicos. O centro de custos foi incluído na última fase da execução da despesa pública, ou seja, no momento do pagamento. Já existem estudos para modificar e colocar na fase de planejamento e orçamento, porém, nada concreto ainda no sistema Cofen/Corens. Nosso Centro de Custos visa a apuração dos gastos com as atividades finalísticas do Conselho, como a Fiscalização, por exemplo. Essas informações geradas pela Contabilidade de Custos auxiliam na tomada de decisões da Diretoria e do Plenário, além de demonstrar a eficiência do gasto público.

Foram pagos R\$ 1.844.262,95 em despesas com fiscalização, conforme Quadro 22 abaixo.

Entendemos que a Receita Líquida é a Receita Bruta Prevista inicialmente menos a Cota Parte Cofen fixada inicialmente, portanto, R\$ 8.342.673,20 – R\$ 1.986.413,25 = R\$ 6.356.259,95. Esta seria a base de cálculo para os 20% de despesas com fiscalização. Sendo assim, R\$ 1.271.251,99 (um milhão, duzentos e setenta e um mil e duzentos e cinquenta e um reais e noventa e nove centavos) seria a destinação mínima prevista inicialmente para a fiscalização.

O Coren-PI destinou 29,01% para este centro de custos, ultrapassando bastante o valor mínimo exigido. Porém, há de se destacar a dificuldade de rateio em algumas despesas, como por exemplo: combustível, energia, água, uso dos veículos, etc. Estes números mostram que o Coren-PI conseguiu no ano de 2022 implementar muitas ações voltadas para a atividade fim de fiscalização, com o aumento de viagens em todo o Estado do Piauí para a melhoria dos serviços de enfermagem em cada localidade através da fiscalização do exercício profissional.



Quadro 22 – Distribuição de despesas por Centro de Custos em 2022

| Centro de Custos | Realizado em 2022 (Incluindo os pagamentos em restos a pagar) |
|--|---|
| 01 - AF 01 Fisc - Fiscalização | R\$ 1.844.262,95 |
| 02 - AF 02 Insc - Inscrição, Registro e Cadastro | R\$ 300.534,08 |
| 03 - AF 03 Etic - Processos Éticos | R\$ 178.119,27 |
| 04 - AF 04 Norm - Normatização | R\$ 18.211,00 |
| 05 - AF 05 Coor - Coordenação | R\$ 900.041,28 |
| 06 - Desp Adm - Despesas Administrativas | R\$ 6.662.432,73 |
| TOTAL GERAL | R\$ 9.903.601,31 |

Gráfico 03 – Distribuição de despesas por Centro de Custos

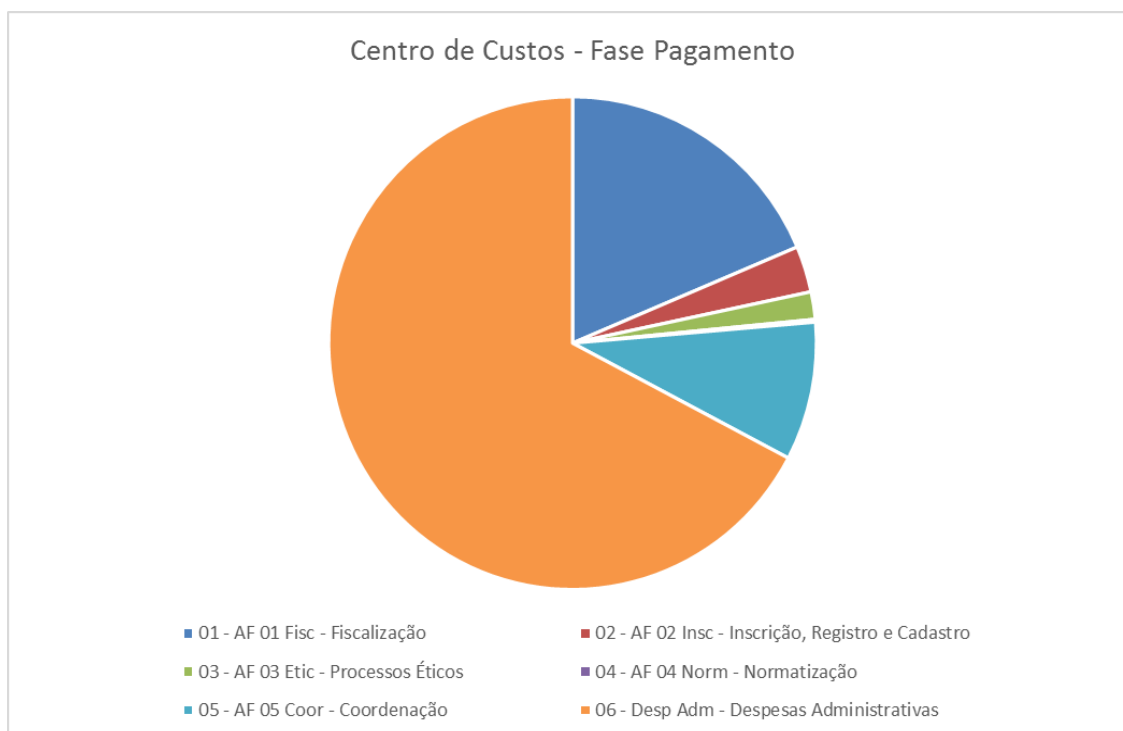

De acordo:

Ruan Vâheik Rodrigues e Silva
Controlador
CRC 010955/O-4

Dr. Antonio Francisco Luz Neto
Presidente do Coren-PI
Gestão 2021-2023